The University of Jordan
THE LIBRARY

ידיעות אחרונות
היום 56 עמודים
יום ג', ו' בסיון תשל"ו — 8.6.1976 — גליון מס' 13588
העורך: ד"ר ה. רוזנבלום
העורך האחראי: נח מוזס ● מרכז המערכת: דב יודקובסקי
המו"ל: ידיעות אחרונות בע"מ ● דפוס גלעד בע"מ, רח' מוזס 5 ת"א
המחיר 1 ל"י

רביבית
תל-אביב 844145 854458
ירושלים 423769
חיפה 705964
באר-שבע 77185
אילת 2750
טבריה 22618
פרטים בע"ה הראשון בדפי זהב

מחמל עכביש 2000
לפרטים והזמנות: תל-אביב 823196-831835, ירושלים 64613, חיפה 523946, אשדוד 25092

כוחות־טנקים סוריים מתקדמים אל הגבעות החולשות על ביירות

הדעה בוושינגטון: סוריה פתחה במ לחמה מלאה למגר כוח אש"ף; „אתמול היה היום העקוב־מדם ביותר מאז פרוץ המלחמה"; — ערפאת קורא לעזרת מוסקבה; — הרוסים ביקשו רשות לטוס מעל טורקיה; — היום —

מושב חרום של שרי החוץ של מדינות ערב בקהיר

טלג. מאת כתבי „דיילי אכספרס" ו„פיננשל טיימס" בביירות.

מיוחד ל„ידיעות אחרונות" וסוכנויות הידיעות

קרבות עזים המשיכו להתחולל הבוקר בלבנון בין הצבא הסורי וכוחות תימין מזה, לבין השמאלנים והמחבלים הפלשתינאיים מזה. יחידות סוריות, בסיוע טנקים, התקדמו לעבר הגבעות החולשות על ביירות, ונמסר על קרבות כבדים בביירות כ־20 ק"מ מן העיר.

הקרבות נמשכו, חרף שתי הודעות, ששודרו ב־הפרש זמן של 9 שעות, ב־דבר הצגת הפסקת אש בשני הצדדים. הודעות אלה שודרו על ידי רדיו דמשק.

טנקים ומטוסים

המתקפה הסורית לעבר ביירות החלה אתמול, כש־חיל המשלוח הסורי בלבנון הטיל למערכה טנקים, תותחים ומטוסי־קרב נגד ה־שמאלנים והמחבלים הפלש־תינאיים, שחסמו את דרכו משך 6 ימים.

רדיו ביירות מסר הלי־לה, כי תגבורות סוריות — קרוב ל־100 טנקים וי־יותר מ־80 תותחים — חצו את הגבול לתוך לב־נון ונמצאות עתה על ה דרך הראשית לביירות.

תוך כדי התקדמותם על אם הדרך דמשק־ביירות — בטור שאורכו כחמישה ק"מ — הלמו הסוריים בעיירת חקיט סופר, דרומית מזר־חית מן הבירה. בעוד מטו־סי קרב תקפו והפציצו וריקטו עמ־דות של הפלשתינים בביי־רות.

קבלת פנים

לוחמים שמאלנים ומחב־לים מארגון „סתח" תפסו עמדות לאורך הדרך הרא־שית בסופר והתכוננו לב־לום את התקדמותם של הס־ורים. „אנו מחכים לסו־רים", אמר לוחם צעיר. „אנו מכינים להם כאן קבלת פנים נאותה".

טור משוריין סורי אחר מתקדם לעבר נמל צידון, שבדרום לבנון. הטור נת־קל בדרכו ביחידות פלש־תיניות, ליד הכפר חלאי־לייה.

מקורות השמאלנים וה־פלשתינים טענו הלילה, כי עלה בידם לבלום את התי־קדמות הסורים לעבר ביי־רות ולהניס את הטור ה־משוריין הסורי, שהתקדם לעבר צידון. לטענה זו לא נתקבל אישור הבוקר.

אבידות כבדות

במקביל למיתקפה הסו־רית, הפגיזו יחידות של ארגון „צאעיקה" הפרו־סורי מחנות־פליטים מסביב לביי־רות. הפלשתינים טוענים, כי בהפגזות אלה נהרגו או נפצעו מאות אזרחים. אבל מקורות יודעי דבר אומרו, כי רוב הנשים והילדים סור־גו מן המחנות בעוד מועד.

והמבוכה הכבדה אילצה את שלטונות ביירות לסגור את נמל התעופה הבינ־לאומי, שחיוות את השער האחרון אל העולם החיצון. המיתקפה הסורית שהחלה אתמול הביאה לתסלמת ה־מלחמה בלבנון. למטרות ש־לא נודעו עד כה, גם ה־„בי.בי.סי." הבריטי וגם מקורות מודיעיניים אמריק־ניים מוסרים על אבידות כבדות ביותר, שנגרמו לפ־לשתינים ולאנשי השמאל. תחנת השידור הבריטית דיווחה אמש, כי יום אתמול (סוף בעמוד 7)

(סוף בעמוד 7)

מחפשים הצעות אלטרנטיביות לקיצוץ בתקציב במקום פגיעה בקיצבות הילדים מהביטוח הלאומי

מאת צבי קסלר, ישראל תומר וניצה ישעיהו, כתבי „ידיעות אחרונות"

הממשלה תקיים מחר ישיבה מיוחדת לקבלת החלטה בהצעת האוצר לקצץ בפעולות משרדי הממשלה בהיקף של 1.9 מיליארד לירות.

למרות ההתנגדות שהצעה עוררה מצד גורמים שונים לפרטים שונים של ההצעה מניחים כי ראש־הממשלה יטיל מחר את כובד משקלו לקבלת ההצעה.

משרד האוצר לא שינה לפי שעה את הצעתו ה־מקורית, למרות הביקורת שנמתחה עליה ובעיקר על הסעיף של פגיעה בקיצבות ילדים.

בישיבה מחר רשומים ל־דיבור 6 שרים ומצפים ש־לפחות שלושה מהם — שם־טוב, ידלין והמר ידב־רו נגד ההצעה. הממשלה תתחיל בדיון בשעה 7 ב־בוקר ועליה לסיים אותו עד שעה 11, מועד כינוס הכנסת.

מחפשים הצעות

בינתיים מחפשים הצעות אלטרנטיביות לסמות לחלק מהצעות הקיצוץ של האו־צר. בוועדת השרים לעני־ני רווחה סוכם אתמול כי ועדת משנה מיוחדת של הוועדה (בהרכב הלל, ברג, המר, ידלין ורבינוביץ) יכינו הצעה אלטרנטיבית, במקום הקיצוץ המתוכנן בקיצבות הביטוח הלאומי לילדים.

הוועדה הביעה התנגדות תקיפה להצעה.

בישיבה אתמול הודיע שר־החינוך, אהרון ידלין, כי לא תהיה אפשרות ל־משרדו לספוג קיצוץ של 100 מיליון לירות. ב־ל־חלטו על ביטול לימוד חובה חינם בכיתות ט' י'. הוא הסביר כי 85 אחוזים מתקציבי המשרד מופנים לתשלום משכורות לעובדי (סוף בעמוד 7)

(סוף בעמוד 7)

רבין ודיין — ליד שולחן אחד, בחתונת בן השר אוזן

● ראש־הממשלה, יצחק רבין (מימין) וחבר־הכנסת משה דיין (משמאל) נפגשו אמש ליד שולחן אחד בחתונתו של עמוס, בנו של שר־החקלאות אהרון אוזן, שנערכה במושב גילת. השניים לא החליפו דברים ביניהם. במרכז, שר־התחבורה, גד יעקובי משוחח עם אחד הקרואים. ראה כתבה בעמ' 3.

הבנקים הפסיקו לכבד צ'קים של חברת „אגד" בהסבירם: „אין כיסוי"

הקואופרטיב: „ביום א' השבוע הפסדנו מיליון; כל יום אנו מפסידים עד חצי מיליון לירות"

— מאת צבי עמית, כתבנו לענייני תחבורה —

הבנקים הפסיקו לכבד צ'קים של קואופרטיב „אגד", והם מחזירים צ'קים אלה למוטבים בצירוף הסבר, שלצ'ק אין כיסוי. זאת, במקרים של צ'קים על סכומים קטנים, של 100 עד 200 לירות.

אנשי „אגד" אומרים, כי הדבר נובע מן המצב הכס־פי החמור שבו נמצא הקו־אופרטיב, עתה החליטה מד־ירות תוך זמן קצר. שכן, צפויה הפסקה של אספקת חלפים ושרותים שונים. ה־דרושים לתפעול האוטובו־סים.

בינתיים נמסר, כי בין חברי „אגד" גוברת התסי־סה על רקע הסעות החינם לחיילים.

בירות „אגד" להפסיק הו־צאת צ'קים לספקים ושר־נים, צעד זה עלול להביא לשיתוק החברה הציבו־

דובר „אגד" אמר הבו־קר, כי מעריכים, שביום א' השבוע נגרם ל„אגד" הפסד של כמיליון לירות בגלל הסעת חיילים חינם, וכל יום נוסף גורם לקואופ־רטיב הפסד בסכומים של 300—500 אלף לירות.

אתמול נפגשו ראשי „אגד" עם מנכ"ל משרד התחבורה, אהוד שילה, ו־עם מזכיר חברת העובדים, אפרים ריינר. בפגישה הב־הירו ראשי „אגד", כי ה־מצב עלול להביא להתמו־טטות המערך של התחבו־רה הציבורית. כולה.

אישים יהודיים הוזמנו לפגישה היום עם שר ההגנה ראמספלד ב„פנטגון"

עומד לצאת בחודש הבא למסע שיכלול את ישראל, וכנראה גם את מצרים וסעודיה

— טלג' מאת גרשון יעקובסון, כתבנו בניו־יורק —

משלחת רמת־דרג של מנהיגים יהודיים מארה"ב הוזמנה לפגישה עם שר ההגנה האמריקני דונלד ראמספלד. הפגישה תתקיים היום ב„פנטאגון". אחדים מן המנהיגים ה יהודיים שהוזמנו אמרו, כי

אין להם מושג, מה יהיה נושא השיחה, מניחים, כי ראמספלד ימסור בה פר־טים על המצב במזרח התי־כון ובמיוחד בישראל ובלבנון, לקראת ביקורו ה־

צפוי במזרח התיכון. ראמספלד, שיהיה שר ה־הגנת האמריקני הראשון ש־יבקר בארצות המזרח התי־כון, יצא למסע כראשית החודש הבא. בהודעת ה־

פנטאגון נאמר, כי טרם נק־בעה סופית תוכנית ביקורו של ראמספלד. אין ספק, שהוא יבקר בישראל, וק־רוב לוודאי, שיפקוד גם את מצרים וסעודיה.

סאדאת: פניתי לנשיא פורד ולקיסינג'ר וביקשתי לפתוח בדו־שיח עם הפלשתינים

„יד הקיצונים מתחילה לגבור בקרב הפלשתינאים"; — „מצרים בשלה לשלום"

— מאת כתב ס"ץ בקהיר —

„מצרים בשלה לשלום" — הצהיר הנשיא סא־דאת, בראיון לעתון הצרפתי „לה־אקספרס" שפורסם אתמול בקהיר.

הסביר הנשיא: „אין לנו עוד הסכסוכים. יותר אלונו במשטרו העצמי. בעקבות מלחמת אוקטובר. אנו מוכ־נים לשלום, ואנו שואפים

למצוא נוסחה חדשה, כדי לפתור את הבעיות". לגבי סאדאת, הלמת תקו־פת הנאומים והסיסמאות, ל־אלה הצועקים, בקול יש

הסכסוכים. „על הדרך להשגת השלום אמר הנשיא המצרי: „יש לכנס את ועידת ז'נבה, ב־(סוף בעמוד 7)

(סוף בעמוד 7)

שכר הדירה יעלה ב־33% מספטמבר

— מאת צבי קסלר, כתבנו הכלכלי —

שכר־הדירה בדירות מוגנות יעלה הדייר יועלה בשעור של 33 אחוזים ב־ספטמבר. מי שנכנס לדירה ב־10 השנים יש־לם רק את מחצית התוספת הזו.

החלטה בענין זה נתקבלה אתמול על־ידי ועדת ה־שרים לעניני כלכלה.

ההחלטה שקיבלה הוועדה אתמול היתה, למעשה, ל־העלות את שכר־הדירה ב־22 אחוזים. 11 אחוזים נוס־פים יועלו על סמך החלטה מלפני שנה.

בגין פועל לשכנע שרון לחזור לליכוד

ביקר בחוותו ל„פגישה ידידותית" שרון: חידוש פעילותי לא אקטואלי

— מאת אריה אבנרי, כתב „ידיעות אחרונות" —

משקיפים פוליטיים עוקבים ביחס בענין רב אחר מאמציו של ח"כ בגין להחזיר את אריק שרון לשורות הליכוד.

מאמצים אלה החלו כנר־אה זמן קצר לאחר שהודיע פרופסור ידין על כניסתו לחיים הפוליטיים.

בשיחות שניהל בגין עם שרון בימים האחרונים הב־היר בגין כי נוצר סיכוי ממשי שהליכוד יעלה לשל־טון. הוא הפציר בשרון להיות שותף בהנהגת הלי־כוד.

יחסיו הרעועים של שרון עם הליברלים — אמר בגין לשרון — אינם צריכים להיות מכשול בדרך לחי־דוש פעילותו בליכוד. הוא יכול לעשות זאת במסגרת חטיבה אישית בלתי תלויה, או במסגרת החטיבות ה־קיימות.

אתמול ביקר ח"כ בגין בחוותו של אריק, כנראה במסגרת מאמצי השיכנוע שלו. שני האישים לא היו מוכנים למסור פרטים על שיחתם.

שרון אמר: „מר בגין ואני ידידים ותיקים. מעבר בות. לא היה בביקור זה נוהגים להיפגש לעתים קרו־לכל מסגרת מפלגתית, ואנו דבר יוצא דופן".

בגין אמר על הפגישה: „היתה זו פגישה ידידותית ונעימה. באתי לאריק כי ידיד אל ידיד".

ברגע האחרון

פיצוץ בבנין בן שוכן בנק לאומי בשיקגו

אשר פרס: יש מקום לדאגה עמוקה

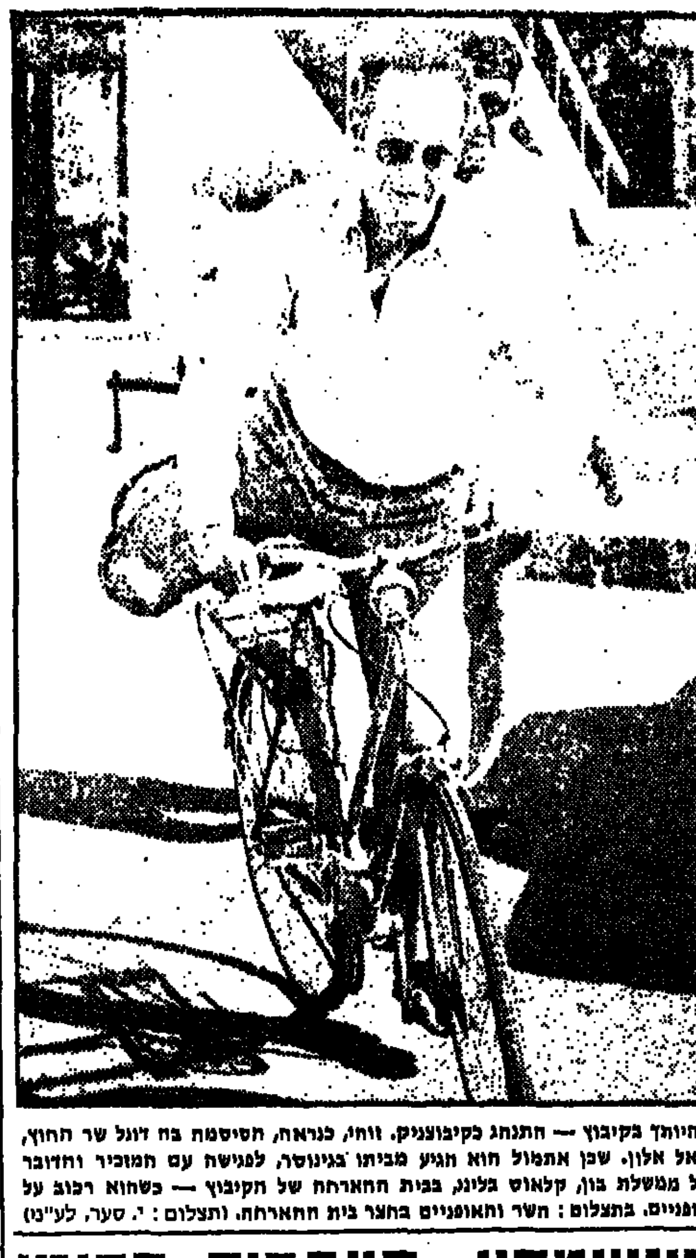

בהיותו בקיבוץ — התנהג כקיבוצניק. וזהו, כנראה, הסיסמה בה דוגל שר החוץ, יגאל אלון. שכן אתמול הוא הגיע מביתו בגינוסר, לפגישה עם המזכיר והדובר של ממשלת בון, קלאוס בלונג, בבית החארחה של הקיבוץ — כשהוא רכוב על אופניים. בתצלום: השר והאופניים בחצר בית הארחה. (תצלום: י. סער, לע"נו)

בן־שמחון: הערבים הקימו קרן לעידוד ירידה מישראל

— מאת אריה אבנרי, כתב „ידיעות אחרונות" —

„ידוע לנו על קיומה של קרן סודית לעידוד הירידה של יהודים, יוצאי ארצות האיסלם וארצות צפון־אמריקה, המוממנת על־ידי כוויית וסעודיה", אמר הבוקר שאול בן־שמחון, יו"ר „ברית יוצאי מרוקו בישראל".

בן־שמחון אמר, כי להח־לטה להקמת הקרן התקבלה בוועידת רבאט האחרונה.

והיא פועלת ליד מטה אש"ף. לדבריו, מיועד עי־קר הכסף שבקרן, לתעמו־

לה, אך נעשו גם פעולות מעשיות בשטח. „לשמח־תנו, לא הצליחו אנשי אש"ף עד כה להשפיע על יהודים ממרוקו לשתף אי־תם פעולה במסגרת התע־מולה שלהם", אמר בן־שמחון.

3 נהרגו בכביש יוקנעם; אח ואחות נהרגו בדרום

— מאת כתבי „ידיעות אחרונות" —

שלושה אנשים נהרגו וחמישה נפצעו, מהם שניים קשה, בתאונת דרכים שאירעה אתמול בצהריים בכביש יוקנעם—מגידו, סמוך לקיבוץ הזורע.

ראש לשכת התנועה ב־מרחב העמקים, רב־פקד צבי טושרי, מסר, כי ה־תאונה אירעה כאשר טנדר „סוסיתא", שנסע מצומת מגידו לחיפה, התהפך כש־עת סיבוב ימינה ונגרר עד צידו הימני לאורך עשרות מטרים, עד אשר התנגש במכונית „וולוו" שנסעה ב־כיוון ההפוך ורק אז נעצר.

ההרוגים והפצועים קשה הם נוסעי הטנדר. כולם ערבים נוצרים תושבי חיפה. שמות ההרוגים הם: נעים בוטרוס שהין, בן 40, יוסף ג'ורג' חורי, בן 45, ובהיה חורי, בת 44. שלוש הנוס־עים שנפצעו קל הם תיירים מדרום אפריקה שנסעו ב־„וולוו".

שלושת הנוסעים שנפצעו קל הם תיירים מדרום אפ־ריקה שנסעו ב„וולוו".

במוצאי שבת נהרגו אח ואחות, גיל אזולאי, בן שנ־תיים וחגית, בת 12 ואילו הוריהם ושני אחיהם נפצעו קשה, בהתהפך מכונית ב־כביש קריית גת — אשקלון, ליד מושב עוצם. הנפגעים הם בני משפחת אזולאי מ־קריית־גת. הסיבה לתאונה לא הובררה עדיין.

בתאונה אחרת, שאירעה בכביש פלוגות בדרום, נפ־צעו קשה הורים וילדם ב־התנגשות בין שתי מכוניות שאחת מהן לא צייתה לתמ־רור „עצור".

צפוי וטו אמריקני לוועדת ה־20

מאת א. צימוקי, כתב „ידיעות אחרונות"

אם יגישו הערבים למו־עצת הבטחון הצעת החלטה לאמץ את המלצות דו"ח „ועדת השרים" בנושא ה־פלשתיני, צפוי לכך וטו אמריקני.

ישראל סירבה לשתף פעולה עם ועדה זו והת־נגדה לעצם הקמתה בעצרת האו"ם. גם ארה"ב וכמה מדינות אירופיות נמנעו מ־לשתף פעולה עם הוועדה. המלצות הוועדה קוראות ל־נסיגת ישראל מהשטחים תוך שנה אחת, להחזיר את כל הפליטים הערבים ל־בתיהם ועוד.

אתמול, בישיבת הממש־לה, אמר שר החוץ יגאל אלון, כי בנסיבות הקיימות נראה שישראל תימנע מ־השתתפות בדיוני מועצת ה־בטחון על דו"ח הוועדה.

הח"כים שחנו ללא תשלום נתבקשו לרכוש כרטיסי־חניה

יו"ר הכנסת ומספר ח"כים קיבלו דו"חות רבים, אותם לא שילמו בזכות חסינותם

מאת גדעון רייכר, כתב „ידיעות אחרונות"

יו"ר הכנסת, ישראל ישעיהו, וח"כים רבים קיבלו בימים אלה מכתבים ממנהל הפיקוח בעיריית ירושלים, בו הוסבר להם, באדיבות רבה, כי באחרונה הונהגו בבירה כרטיסי־חניה וניתן לרכוש אותם בעשרות תחנות, הפזורות ברחבי העיר.

בדרך אלגנטית זו ניסתה העיריה לבקש מנבחרי העם, בעלי החסינות מפני החוק, שלא לנצל את חסינותם כשמדובר בתשלום דמי־חניה.

מסתבר, שבאחרונה הצטברו במשרדי הפיקוח העירוניים דו"חות רבים של ח"כים, ביניהם יו"ר הכנסת. הם לא שילמו את דמי־החניה המקובלים. ספגו דו"ח אחר דו"ח וגם אותם לא שילמו בזכות חסינותם. המדובר, בין היתר, בשני ח"כים מרק"ח, תופיק זיאד ומאיר וילנר; בח"כים ה־ימניים פסח גרופר וחיים קורפו; בח"כ ליובה אליאב; בשר הקליטה, שלמה רוזן; ואפילו בשרי התחבורה לשעבר, ח"כ משה כרמל...

רגל קטועה וחבושה נתגלתה אמש בהר־ציון

— מאת גבי ברון, כתבנו בירושלים —

רגל קטועה, עטופה בתחבושות, נמצאה אמש בהר־ציון בירושלים, סמוך לכניסה לשער ציון בחומות העיר העתיקה.

הרגל הקטועה נמצאה על־ידי תלמידי אחת הישי־בות שבעיר העתיקה, ש־יצאו בערב לטייל ליד חו־מות העיר. תוך כדי טיול דירדר אחד מהם סלע ב־מורד הגבעה. בשולי הדרך העולה להר ציון, מתחת ל־סלע נתגלתה הבילה עטופה בתחבושות, שהיתה בתוך שקית ניילון. מהשקית ביצבצו עצמות שבורות. המשטרה הוזעקה מיד ל־

מקום. החוקרים נמנעו מ־פתיחת התחבושות והעבי־רו את הרגל הקטועה ל־בדיקה פתולוגית.

משערים שהרגל, שנק־טעה מתחת לברך, היתה מונחת מתחת לסלע לא יו־תר מחודש—חודשיים. נר־אה, שמדובר במעשה פלי־לי. או אולי בנסיון סיגוע שלא עלה יפה ואשר מבצ־עו נפצע והסתיר את ה־דבר.

תקוצץ הקצבה לגופים שיערכו מגבית נפרדת

יאסרו על שרים ופקידים להופיע למען גופים אלה

— מאת אריה צימוקי, כתב „ידיעות אחרונות" —

הוועדה העליונה למגביות חרום, המשותפת לממשלה ולסוכנות, החליטה בישיבתה האחרונה לחייב שרים ופקידי ממשלה להופיע בשליחויות המגבית, הבונדס וקרן היסוד — אך לא בשליחות גופים אחרים.

החלטה זו נתקבלה בעק־בות השתתפותם של שרים, שגרירים ופקידים בכירים במגביות של גופים ציבו־ריים שונים.

הוועדה החליטה גם כי גוף ציבורי שיערוך מגבית נפרדת צפוי לקיצוץ מה־

יום בתמיכה הכספית ש־הוא מקבל.

פרטים על ההחלטה נמ־סרו אתמול בישיבת הממ־שלה והוראות תישלחנה ל־משרדי הממשלה ולנציגו־יות בחו"ל.

ההתקדמות הסורית

(סוף מעמוד ראשון)

זהירות רבה לידיעות מ־מקורות המחבלים על הת־נגשויות בין הצבא הסורי לבין השמאלנים והמחבלים בלבנון. מציינים, כי הסו־רים נמנעו עד כה מלהת־נגש עם אנשיו של ערפאת, ועשו כל מאמץ להבטיח את התקדמותם בשטח לב־נון, ללא שימוש בכוח.

כן עוקבים בירושלים אחרי תגובותיו והיגבוריו של הצי הסובייטי בים־התיכון, ובמיוחד נוכח הופ־עתו של הרמטכ"ל הסובייטי, הגנרל ויקטור קולי־קוב, שהגיע לים־התיכון על סיפונה של סיירת טילים.

בתיגבורו של הצי הסו־בייטי בים־התיכון רואים הפגנת כוח, על רקע הה־דרדרות המצב בלבנון.

חוסיין — התודיע למוסקבה

חוסיין מלך ירדן יבוא לביקור רשמי למוסקבה ב־מחצית השנייה של חודש יוני — נמסר בשידור של רדיו מוסקבה.

אלה זכו ב„טוטו"

180 משתתפים ניחשו 13 תוצאות נכונות במחזור 39 של הטוטו, שהתקיים ב־6.6.76, וכל אחד מהם יקבל 5,800 ל"י בערך.

3,640 משתתפים ניחשו 12 תוצאות נכונות, וכל אחד מהם יקבל 80 ל"י בערך.

27,920 משתתפים ניחשו 11 תוצאות נכונות, וכל אחד מהם יקבל 10 ל"י בערך.

מכיון שלמעלה מ־41,000 משתתפים ניחשו 10 תוצ־אות נכונות, וסכום הפרס שהיה עולה בחלקו של כל אחד — פחות מ־7.45 ל"י, לא יחולק הפרס והוא מוע־בר לזכות כלל הפרסים ב־מחזור 40.

ההכנסה במחזור 39 הגיעה ל־3,623,750 ל"י, ולפרסים הופרשו 2,038,075 ל"י, ו־בכללן סכום הפרס הראשון שהועבר ממחזור 38.

המינימום המובטח לכלל הפרסים במחזור 40, שיתקיים השבוע, כולל האחרון על משחקי הלי־גות הלאומית וא', הוא 1,500,000 ל"י ובכללן סכום הפרס הרביעי, והמינימום המובטח לפרס הראשון הוא 600,000 ל"י, ובכללן ההע־ברה.

מחזור 41 יערך ב־19.6.76 על משחקי הליגות האוסט־רליות.

מזג האויר

הטמפרטורות החזויות ל־היום: כתף החרמון 13—18; רמת הגולן 15—29; הרי הגליל 14—29; עמק יזר־עאל 32—18; הר כרמל 18—28; מישור החוף 20—27; שפלה פנימית 19—30; ירושלים 18—29; ערבה 20—33; סיני 17—33; אילת 33—38.

אמינות 2000
מקטרת אזעקה ביתית
החמן דאת במצמך
סטריאו סנטר
מערכות אזעקה נגד פריצה, אש ושוד
שרות תוך 24 שעות בכל הארץ
חברת „השמירה" בע"מ

השירים האהובים מתוך טלפלא — הכנית הטלויזיה לילדים בתקליט החדש
מלאי מוגבל של מכונות כביסה גאלה
עם פגמים חיצוניים קלים ביותר
בגדי־ים HUIT דגמי 76 — קובה, תל־אביב
Punto Blanco
25 השבוע — בהגרלת הלוטו 23/76 זכה תושב פתח־תקוה שמילא טופס שיטתי בסכום של 400,000 ל"י — לוטו הסימן להצלחה שלך
אחים פולק
שרות להדברת „אדיר" — סוף לג'וקים
שיש סלעית מוגן מכל סכנה — סלעית שעון חינם! יוני 76 לכל קונה שיש למטבח
ארונות מטבח — דגמי 76 — „מודולוס" בע"מ, בת־ים, בלפור 82, טלפון 860255
המבחר והמגוון שבהיטים אצל „מקור הרהיטים" — רח' וולפסון 2, ת"א
גילוי העתיד (בקפה) — ברונה בינלאומית, ז'בוטינסקי 102, ר"ג, טלפון 723902
פרס — מי שמצא שכמית פרוות מינק צבע חום ביום שני, 3.5.76 ברח' דובנוב פינת קפלן, תל־אביב, מתבקש להתקשר לטל. 03-263175, ליעקב או זהבה.
אבד כלב סטר אירי אדמדם — טל. 03-5/312, 03-724766
סוף לחגיגות הלילית — סוף לג'וקים
חסכון של מאות לירות — הזדמנויות מתצוגה: טלויזיות, מקררים, מכונות כביסה, סטריאו, תנורי אפיה ובישול, מכונות תפירה — כל הקודם זוכה — „גל ה־120" מרכז קניות למוצרי חשמל, פתח־תקוה, חתגנה 16, ר"ג, ביאליק 56-58, טל. 724449
הריהוט לצעירים ברמת־גן! — ריהוט תמוז — קריניצי 7, רמת־גן
הדברת ג'וקים — אביטל בע"מ
החל מ־40 ל"י בטוח תיקונים לטלויזיה

היום — הסיבוב החשוב ביותר בבחירות המוקדמות בארצות־הברית: באוהיו, ניו־ג'רסי וקליפורניה

2 סנטורים יהודיים מרכזיים הודיעו: אנו לימין קרטר

פורד: אם ינצח ריגן — תנחול המפלגה הרפובליקנית הפסד בבחירות

מלג. מאת נסים קויתי, כתבנו בוושינגטון ומסוכנויות הידיעות

ערב הסיבוב האחרון והחשוב ביותר של הבחירות המוקדמות בארה"ב התייצבו אתמול שני הסנטורים היהודיים בסיעת הדמוקרטים בסנאט לימינו של ג'ימי קארטר — האיש הצועד בראש לקבלת מועמדות המפלגה לקראת הבחירות לנשיאות.

השנים, סנטור אברהם ריביקוף מקונטיקט וסנטור ריצ'רד סטון מפלורידה, הצהירו על עמדתם לקראת הבחירות המוקדמות העומדות להיערך היום בשלוש מדינות: אוהיו, ניו־ג'רסי וקליפורניה.

ריכוז באוהיו

הנשיא פורד וג'ימי קארטר ריכזו אתמול את מערכת הבחירות שלהם במדינת אוהיו. הנחתם של פורד וקארטר היא, שנצחונות גדולים במדינה זו ובניו־ג'רסי יוכלו להפריע את הפגיעה הצפויות להם בקליפורניה.

בשלוש המדינות עומדים להיבחר 540 צירים דמוקרטים ו־331 צירים רפובליקנים — כשליש מכלל הצירים הדרושים בוועידות הארציות של שתי המפלגות לשם קבלת המינוי. רונאלד ריגן יזכה בכל 167 הצירים הרפובליקניים של קליפורניה; אך הנשיא מקווה, כי יוכל לאזן זאת על־ידי כיבוש הרוב מבין 97 הצירים של אוהיו ו־67 הצירים של ניו־ג'רסי.

כדי לקבל את מינוי המפלגה הרפובליקנית דרושה תמיכתם של 1,130 צירים בועידה הארצית. לפי שעה מובטחת לפורד תמיכתם של 806 צירים, בעוד שלריגן מובטחת תמיכה של 690 צירים.

סכנת תבוסה

הנשיא פורד הזהיר אתמול, כי אם ימונה רונאלד ריגן למועמד המפלגה, הרי יתמכנו הרפובליקנים בתבוסה מוחצת בבחירות בנובמבר. בראיון טלוויזיה שערך אתמול דיבר הנשיא פורד גם על הסכסוך הערבי־ישראלי ואמר, כי ארה"ב זכתה באמונם של שני הצדדים בסכסוך זה. הוא הוסיף, כי יחסי ארה"ב עם ישראל מצוינים, כי הוא עצמו מקיים יחסים אישיים טובים עם ראש הממשלה יצחק רבין.

בצד הדמוקרטים צופה קארטר נצחון גדול במדינת אוהיו. דבר העשוי לקרב אותו מאוד לקבלת המינוי של המפלגה הדמוקרטית. יש להניח, כי לאחר הצהרת התמיכה של שני הסנטורים היהודיים יחוזק במידה רבה מעמדו של קארטר בקרב הקהילה היהודית רבת ההשפעה ברחבי ארצות הברית. סנטור ריביקוף הצהיר על תמיכתו בקארטר, בד בבד עם השמעת קריאה לסובלנות דתית. הוא הדגיש עם זאת, כי הרקע הדרומי של קארטר הוא בלתי רלוונטי לגבי כשירותו לכהן כנשיא. סטון הכריז עוד קודם לכן על תמיכתו „המלאה והנלהבת" בקארטר. הוא נמנע מלהזכיר את הבעיה הדתית בהצהרתו.

במדינתו של ריביקוף, קונטיקט, השיג קארטר נצחון דחוק בבחירות המוקדמות של הדמוקרטים. בחירות אלה הבטיחו לו את תמיכתם של 18 מבין 51 הצירים של מדינה זו, בעוד שיריבו מוריס יודול זכה ב־16 צירים, ואילו סנטור הנרי ג'קסון, שאיננו עוד מועמד פעיל, השיג 4 צירים. 13 מצירי קונטיקט טרם קבעו את עמדתם, אך סבורים שרבים מהם נוטים עתה לעבר קארטר.

אף שריביקוף איננו ציר בועידה, הרי עשויה תמיכתו לעזור לקארטר לקבל את תמיכתם של רבים מצירי המדינה שטרם קבעו את עמדתם. אולם חשובה עוד יותר היא העובדה, שתמיכת ריביקוף מחזקת את עמדתו של קארטר בקרב האוכלוסיה היהודית, אשר התייחסה עד כה בחשד לדעותיו הדתיות ולהכרזותיו כלפי ישראל והמזרח התיכון.

שלשום יצא קארטר בהצהרת־תמיכה נמרצת כלפי ישראל, וציין כי הבעיה האמיתית במזה"ת נעוצה בסירוב הערבים להכיר בקיומה של ישראל.

תגובות היום

שלום לך, רפורמה

מה שנציב מס הכנסה מכין, לא מכינה כמעט ישראל. „אם התיקון הזה יעבור, לך לא יהיה יותר על מה לדבר עם המבוגר" — נאום הנציב. ה„תיקון" בו מדובר — הפניה הצעת בהצמדת קיצבאות ילדים למדד. [illegible]

ספינת טילים, ועליה הרמטכ"ל הסובייטי, נכנסת לים התיכון

● שיירת הטילים הסובייטית „אושקוב" חצתה את מיצרי הדרדנלים בדרכה אל הים התיכון, הספינה נושאת את נס הרמטכ"ל הסובייטי, ונראה כי הרמטכ"ל נמצא על סיפונה. (תצלום־רדיו „אי.פי.")

ארה"ב וסעודיה מנסות לגבש פשרה שתאפשר לירדן לרכוש טילי „הוק"

ובינתיים משדלות בריטניה וצרפת את רבת־עמון לרכוש טילי נ.מ. מתוצרתן

— מלג. מאת נסים קויתי, כתבנו בוושינגטון —

וושינגטון פועלת מאחורי הקלעים, כדי למנוע עיסקת־נשק ירדנית־סובייטית, והיא תעקוב מקרוב מאד אחר ביקורו של המלך חוסיין במוסקבה, שיחל ב־17 ביוני.

ה„סטייט דיפרטמנט" מקווה, שביקור זה נועד אך ורק לסחיטת כספים מסעודיה — ליצירת אווירה, אשר תניע את ארה"ב להשתתף במימונה של מערכת טילי „הוק" לירדן, שמחירה האמיר מ־350 ל־800 מיליון דולר.

מקורות מסויימים בוושינגטון אומרים, כי האמריקנים והסעודים כבר מנסים לגבש פשרה כלשהי עם ירדן, כך שעיסקת ה„הוקים" תוכל להתבצע, בהיקף מצומצם יותר מהיקפה המקורי.

הצעות [illegible]

מומחים אמריקניים אינם מטילים ספק בכך, שהסובייטים יציעו לחוסיין מערכת נ. מ. שלמה, עם טילי „סאם־6", מערכות מכ"ם וציוד לבקרת־אש. כן מצפים לכך, שמוסקבה תציע לכלול בעיסקה מטוסי „מיג", טנקים וציוד צבאי אחר.

לפי ידיעות, שנפוצו בשבוע שעבר, נמצא המו"מ בין רבת־עמון למוסקבה בשלב מתקדם.

ניצול המשבר

אבל האמריקנים עודם מאמינים, שניתן למנוע את עיסקת הנשק הזו. במקרה שאכן תסוכל, אזי יתפטר או יורד ראש ממשלת ירדן, זייד אל־ריפאעי, שהוא היוזם העיקרי של התקרבות ירדן לבריה"מ.

בינתיים נודע, כי בריטניה וגם צרפת מבקשות עתה לנצל את המשבר בעיסקת ה„הוקים", כדי לשדל את חוסיין לרכוש מערכות נ. מ. מתוצרתן.

בריטניה הציעה לירדן עיסקה לרכישת טילי „ראפייר" בתנאים נוחים ביותר של תשלומים לשיעורים במשך 15 שנה.

צרפת מציעה לירדן מערכת אנטי־אווירית, בתוספת מטוסי „מיראז'" משוכללים. אבל פאריז אינה יכולה להתחרות עם התנאים הכספיים של הבריטים. היא רוצה את התמורה במזומנים.

מקור אמריקני אמר אתמול, כי ברגע זה, הסיכויים שווים לכל המדינות, הרוצות לספק לחוסיין טילים נגד מטוסים.

ישראל מבקשת לחקור בהולנד העצורים בפרשת מזוודות הנפץ

סניגורם השמאלני־קיצוני של השניים טוען: דרכונו של הוגו מולר הועבר בלי לדעת שנועד לסייע לביצוע פעולת־טרור בישראל

— מלג. מאת חנס קנוס, כתבנו באמסטרדאם —

משטרת ישראל ביקשה רשות משלטונות הולנד לאפשר לה לחקור את שני הסטודנטים ההולנדיים, אשר נעצרו בשבוע שעבר בחשד להעברת דרכונו של אחד מהם, הוגו מולר, לידי המחבל ברנר האוזמן, שהביא את מזוודת־הנפץ לנמל־התעופה בן־גוריון.

שני העצורים הם הוגו מולר, האיש אשר דרכונו נמצא בידי המחבל האוזמן, ורודולף מאייר, ידידו של מולר. משרד־המשפטים ומשרד־הפנים ההולנדי מעיינים עתה בבקשתה של משטרת־ישראל, ובבקשה דומה שנתקבלה גם משלטונות מערב־גרמניה.

בינתיים האריך אתמול שופט הולנדי את מעצרם של השניים בשבוע. סניגורם של השניים, ד"ר באקר סכוט — הידוע בנטיות שמאלניות קיצוניות ואף לימד בעבר סניגוריה על אנשי כנופיית „באדר־מיינהוף" הגרמנית, התנגד להארכת המעצר. הוא טען, כי לשניים לא היה כל מושג כי הדרכון של מולר ישמש לצרכי פעולת־טרור בישראל.

לדברי הפרקליט נאמר להוגו מולר וידידו, כי חבר גרמני של „פרקציית הצבא האדום" — פלג של כנופיית „באדר־מיינהוף" — זקוק לדרכון הולנדי, כדי שיוכל להימלט. הפרקליט טען, כי מתוך אהדה נאות מולר להעביר אליו את דרכונו, וחברו נטל על עצמו את התפקיד לשלוח את הדרכון אליו לגרמניה. „שניהם הודעזעו והופתעו מאד, כאשר נודע להם כי הדרכון שימש לפעולת טרור בישראל", טען ד"ר סכוט.

ד"ר סכוט הכחיש נמרצות את ההשערה, שכאילו קיימת מעין „בורסת דרכונים" בקרב סטודנטים שמאלניים בהולנד ובגרמניה. אולם משטרת גרמניה, ומן הסתם גם משטרת ישראל, מעוניינות לברר מה האמת בהשערה הזאת.

בינתיים, מסרו אתמול פקידים קנדיים, כי המשלחת הישראלית באולימפיאדת מונטריאול תשוכן במעון נפרד, ותהיה נתונה לשמירה קפדנית, כדי למנוע כל סכנה של הישנות הטבח שהתחולל באולימפיאדת מינכן ב־1972.

רבין חזר על הזמנת קנצלר שמידט לבקר בישראל

— מאת אריה צימוקי, כתבנו בירושלים —

ראש הממשלה, יצחק רבין, שב אתמול והזמין את קנצלר מערב גרמניה, הלמוט שמידט, לבוא ולבקר בישראל. רבין העביר את ההזמנה בשיחתו עם דובר ממשלת בון, קלאוס בלינג.

נראה, כי שר החוץ, יגאל אלון, אשר ייפגש בסוף חודש זה עם הקנצלר שמידט, יחזור על ההזמנה.

הילד־הקוף מאפריקה - קורבן פגיעה במוח

שני פסיכולוגים אמריקנים שבדקו אותו העלו כי מעולם לא נמצא בחברת קופים — אף כי הוא צורח כקוף

— מאת כתבי סוכנויות הידיעות בבוסטון —

הסיפור על מציאת ילד שגודל על־ידי להקת קופים בג'ונגל באפריקה נפוץ רק משום ש„תושבי בורונדי אוהבים מעשיות מעניינות ויפות". — אמרו אתמול שני פסיכולוגים מבוסטון, הרלן ליין וריצ'רד פילוד, שבדקו את הילד.

שני הפסיכולוגים האמריקנים בדקו את הילד במשך 10 ימים בבית־יתומים בבורונדי, בו הוא משוכן. לדבריהם, הם אספו נתונים מהימנים על מקום הימצאו של הילד בכל תקופות חייו ואז התגלה להם, כי „פשוט, לא נשאר לו מספיק זמן בשביל חיים בג'ונגל עם להקת קופים".

„אין קופים"

הסיפור על הימצא הילד בחברת קופים לא מתקבל על הדעת, לדבריהם של הפסיכולוגים, כי „בכלל אין קופים באיזור".

הרופאים מצאו, כי בלידתו היה הילד נורמלי לחלוטין, אמו מתה, כנראה, ימים מספר לאחר לידתו ומקץ שנה נפטר גם אביו. הבדיקות העלו, כי בגיל שנתיים לקה הילד במחלה חמורה ונפגע במוחו. עתה הוא סובל מפיגור חמור בהתפתחותו השכלית, אולם הוברר ללא ספק, כי „אין אמת בידיעה", שפורסמה לראשונה בעתון דרום־אפריקני, כאילו נמצא הילד על־ידי כיתת חיילים, כשהוא מטפס על עץ בחברת קופים.

לאחר מות הוריו גודל הילד בשלושה בתי יתומים ושלוש שנים אושפז במחלקה הפסיכיאטרית של בית חולים מקומי למבוגרים.

צריחות קוף

הסיפור בדבר גידולו על־ידי להקת קופים התבסס על כך, שהילד באמת מזכיר במראהו קוף, והוא איננו מסוגל לדבר ומשמיע צריחות כקוף. כיוון שהוא עשה רושם של מי שגדל בטבע הפראי ומאחר שעל פי המסורת הנוצרית יוחנן המטביל חי בטבע, החלו אנשי בית היתומים קוראים לילד בשם יוחנן. אולם הוברר, כי שמו האמיתי של הילד הוא בלשצר נסאנזוריגוזה.

רהיטים להרכבה עצמית סקאנדיה

רונא רקי: 1780 ל"י!

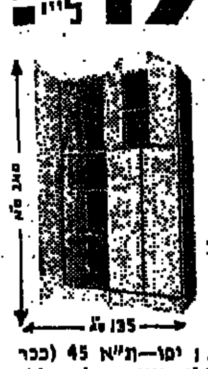

רונא רקי־ארון קיר — כשהארון מודולרי תוכל לשחק אתו איך שתרצה... יחידות ארון מודולריות לאינסוף צירופים, להרכבה קלה בשיטות המנעולים ללא מקדחה, דבק ומסמרים. הכנה מושלמת לצבע או בייץ.

תל־אביב: בן־יהודה 105 | יפו—ת"א 45 (ככר המושבות). ירושלים: שלומציון המלכה 14. חיפה: הרצל 67. דימונה: „סקנדיור", תחנת איד. בני־ברק: רבי עקיבא 65. נהריה: „ניצן", הגעתון 28. ראשל"צ: „גיגדי" רח' הרצל 94.

לחברינו
דיתי ויוסי שילה
ברכות לבביות
להולדת הבת
בית „ידיעות אחרונות"

פרופ' אבינרי הגיע להיכרות בוושינגטון

— מלג. מאת נסים קויתי, כתבנו בוושינגטון —

מנכ"ל משרד החוץ, פרופ' שלמה אבינרי הגיע אתמול לוושינגטון, מטרת ביקורו היא להתוודע אישית לאנשי הממשל והקונגרס, עמם הוא בא במגע בתוקף מינויו החדש.

היום עומד פרופ' אבינרי להיוועד בנפרד עם פיליפ חביב ממשרד החוץ האמריקני, שבתחילת החודש הבא יירש את מקומו של סגן שר החוץ ג'וזף סיסקו; עם עוזר שר החוץ אלפרד אתרטון; ועם מנהל הלישכה לביון ולמחקר במשרד החוץ, הרולד סנדרס. פרופ' אבינרי ישהה בוושינגטון עד סוף השבוע ונועדו לו פגישות עם סנאטורים, חברי בית הנבחרים ועוזריהם וכן עם עתונאים בעלי שם. השגריר שמחה דיניץ יערוך סעודה לכבוד פרופ' אבינרי ואילו הציר חנן בר־און יקיים בביתו קבלת פנים למנכ"ל משרד החוץ.

מנכ"ל משרד ראש הממשלה, עמוס עירן עומד אף הוא להגיע לוושינגטון וישא סידרת הרצאות בארה"ב.

„יוסף, אחינו אתה" - אמרו האישים היהודים לג'וזף סיסקו

במעמד מרגש, מלווה נשיקות, נפרדו מנהיגי יהדות ארה"ב מתת שר החוץ האמריקני, הפורש מתפקידו ■ סיסקו היה נרגש כמעט עד דמעות, כאשר הנואמים הביעו הוקרתם ל„הבנתו האמיתית לצרכי ישראל"

— מלג. מאת גרשון יעקבסון, כתבנו בניו־יורק —

במעמד מרגש, מלווה נשיקות ולחיצות־ידיים חמות, נפרדו אתמול מנהיגי יהדות ארה"ב מג'וזף סיסקו, סגן־שר־החוץ האמריקני העומד לפרוש מתפקידו אחרי 25 שנות שירות במשרד־החוץ.

„אין מילים"

בסעודת־פרידה שנערכה לכבודו מטעם „ועידת הנשיאים" של הארגונים היהודיים הראשיים בארה"ב, הגדירו אותו הדוברים כגירסה מודרנית של „אחינו יוסף" התנכי, אשר עזר ליהודים כאשר נמכרו לעבדים במצרים. בין הנואמים במסיבה היו יו"ר ועידת הנשיאים הרב אלכסנדר שינדלר, קודמו בתפקיד זה הרב עזריאל מילר, יו"ר חבר הנאמנים של הסוכנות היהודית מכס פישר והשגריר שמחה דיניץ.

סיסקו היה נרגש כמעט עד דמעות, כאשר הנואמים הביעו בזה אחר זה הערכתם ל„הבנתו האמיתית" לצרכיה של ישראל ול„מידת האחווה" בגישתו לעיצוב המדיניות המזרח־תיכונית של ארה"ב.

סיסקו אמר בנאומו במסיבה, כי אין מילים בפיו להביע את התרגשותו נוכח הכבוד שנעשה לו. הוא הדגיש, כי במיוחד נגעה ללבו העובדה שהיהודים כינו אותו בכינוי „אחינו".

אשר לנעשה באזורנו הביע סיסקו את דעתו, כי יש עתה תקוה להשכנת שלום במזרח התיכון, משום שהערבים והישראלים כאחד „קצו במלחמות".

סיסקו עומד לפרוש מתפקידו הנוכחי ב־1 ביולי, כדי להיכנס לתפקידו החדש כנשיא האוניברסיטה האמריקנית בוושינגטון.

שגריר ישראל שמחה דיניץ אמר, כי בזמן כהונתו של סיסקו „ידענו שיש לנו ידיד במשרד־החוץ". הוא הוסיף, כי לדעתו אין איש בממשלת ארה"ב המיטיב להכיר את ישראל ולהבינה יותר מסיסקו.

הנשיא פורד ושר החוץ ד"ר הנרי קיסינג'ר שלחו איגרות־ברכה לרגל המסיבה.

באיגרתו של פורד נאמר: „במשך יותר מעשור פעל סיסקו ללא לאות כדי לסייע בהשגת התקדמות לקראת השכנת שלום סופי במזרח התיכון. מאז 1973 מילא תפקיד משמעותי במאמצים הדיפלומטיים המוצלחים של ממשלתנו באיזור זה. שלום במזרח התיכון ושמירת בטחונה וקיומה של ישראל המשיכו להיות מטרות מועדפות של מדיניות כל הממשלים האמריקניים. מטרות אלה זכו לשירות טוב וקידום יעיל מידי ג'ו סיסקו — ועל כך אני אסיר תודה לו באורח אישי".

יו"ר „ועידת הנשיאים" הרב שינדלר הגיש לסיסקו ולרעייתו ג'ין ספר תהילים עברי־אנגלי מאוייר, והצהיר כי יהודי ארה"ב מוסיפים לשמור על מחוייבותם לשמירת קוממיותה של ישראל, תוך הקדשת „עצם הוייתם" למשימה זו.

שש מדינות מגלות עניין ברכישת ה„כפיר"

— מלג. מאת אילן כפיר, כתבנו בלונדון —

שש מדינות פנו עד כה לישראל, כדי לבדוק אפשרות רכישתו של מטוס־הקרב הישראלי „כפיר". זאת אמר לי אמש האחראי על קשרי־החוץ של התעשיה האווירית, אלקנה גלי, המבקר בלונדון.

[illegible] בין ה„פנטום" ל„אף־16", וכן בשל מחירו הזול, בהשוואה למטוסי־קרב אחרים.

הוא לא היה מוכן לנקוב בשמותיהן של שש המדינות, ממקור אחר נודע לי, כי הן כוללות מספר ארצות באמריקה הדרומית.

התעשיה האווירית ממליצה גם את המו"מ עם ממשלת אוסטריה על עיסקת מטוסי „כפיר".

ה„כפיר" מעורר עניין רב במדינות רבות, בשל [illegible] אותו למטוס־דור־הביניים.

פארנבורו „אבודה"

קניינים רבים הביעו את אכזבתם מכך, שה„כפיר" לא יוצג בירידה האווירי בפארנבורו, שבבריטניה.

אלקנה גלי מסר לי, בקשר זה, כי בביקורו הנוכחי בלונדון, לא טיפל בהצגת המטוס בירידה, והוא רואה ענין זה כאבוד.

התעשיה האווירית — ציין — לא השתתפה עד כה בירידי פארנבורו, וגם השנה לא תכננה להשתתף בו — עד שהועלה הרעיון לנסות ולשלב את ה„כפיר" בטיסות־הראווה בירידה.

המועד עבר

למרות שעבר המועד הסופי להרשמה ושכבר נקבעה התוכנית של טיסות הראווה, נראה היה תחילה, שניתן יהיה למצוא מקום ל„כפיר". אך מאוחר יותר מסרו מארגני הירידה, כי הדבר אינו אפשרי.

בירידה בפארנבורו ישתתפו כ־400 חברות ומפעלים לייצור כלי־טיס. עשרות חברות אחרות הבטיחו לעצמן אופציות להשתתפות בירידה, למקרה שיתפנה עבורן מקום.

האנגלים בדקו ובחרו!!

בטאון איגוד הצרכנים הבריטי "WHICH?" קבע

מכונות הכביסה ומדיחי הכלים

INDESIT

"THE MOST RELIABLE"*

"האמינים ביותר!"

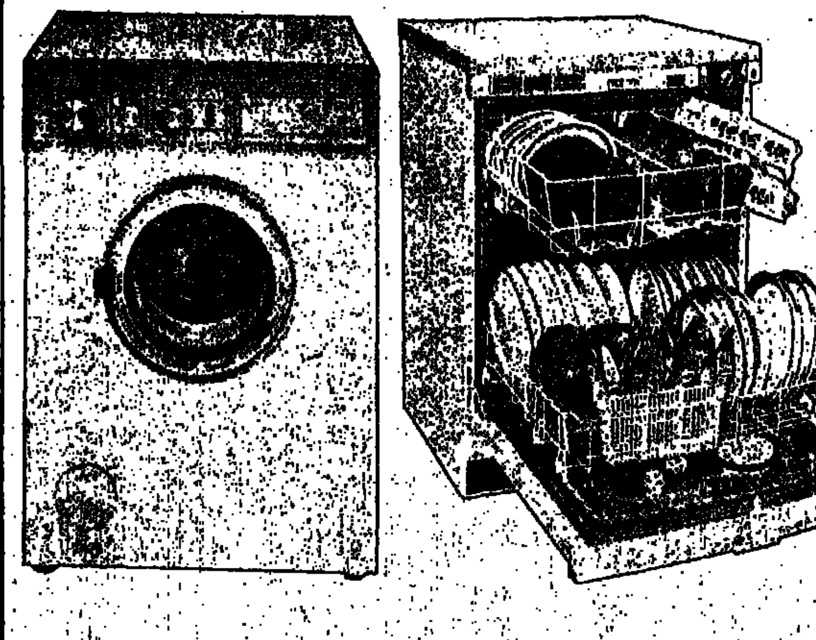

קניה מעשית

INDESIT

המפיצים בישראל

* ציטוט מתוך DAILY EXPRESS - 8.1.1976

צמרת המדינה „נבלעה" בין אלפי החקלאים בחתונת עמוס אוזן

● ראש־הממשלה ושר־הבטחון ניצלו אתמול את נוכחותם בחתונת בנו של שר החקלאות כדי לקיים „פגישת עבודה" מאולתרת. בפגישה השתתף גם הרמטכ"ל, שבא למקום במסוק, ועוזרי השרים.

● נשותיהם של דיין ורבין, רחל דיין (מימין) ולאה רבין (באמצע) התישבו זו בסמוך לזו ושוחחו ביניהן. משמאל, רעייתו של שר־האוצר גאולה רבינוביץ.

● שר־החקלאות, אהרון אוזן אומר את „שבע הברכות" בטקס נישואי בנו, עמוס, עם בחירת ליבו יפה במושב גילת אמש. (צילום: גל, דקל)

מאת נסים מאיטו, כתב „ידיעות אחרונות"

היתה זו חתונה של „כל ה„מי ומי", אך באו לכאן בעיקר, המוני החקלאים, עובדי־כפים ופשוטי־עם, שביקשו להשתתף בשמחת הכלולות של עמוס אוזן, בנו של שר־החקלאות, שנשא לאשה את בחירת לבו, יפה.

אלפים רבים באו למושב גילת, הסמוך לאופקים שבנגב. ועשרות שוטרים נדרשו כדי לכוון את התנועה הרבה, ולשמור על הסדר. באו נשיא המדינה וראש־הממשלה, הרמטכ"ל וקצינים בכירים, הרבנים הראשיים, חברי־כנסת ומרבית שרי הממשלה: משה דיין ואריאל שרון — ומי בעצם לא. (פרטים בעמוד 7)

במגאזין היומי

צבי אל־פלג
הפלשתינאים בלבנון: סבך של ניגודים
*
ח"כ ידידיה בארי
הישג מפוקפק
*
דידי מנוסי
גאון ונדיב
עמוד 10

העצמאות היבשות
טור מצויר סאטירי חדש
מאת יעקב קירשן
עמוד 11

פוחת הריבוי הטבעי של ערביי ישראל
מאת תופיק חורי
עמוד 19

יהדות רומניה: סוף הדרך?
מאת יוסי בר
עמוד 24

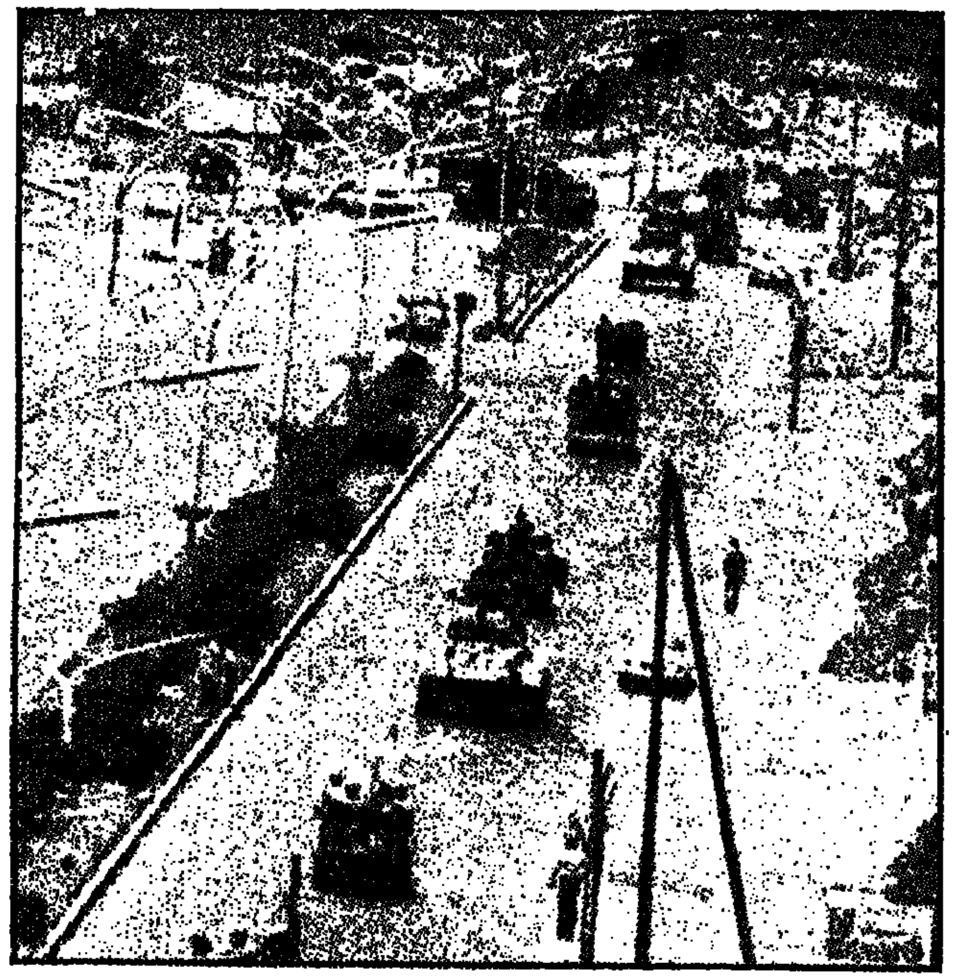

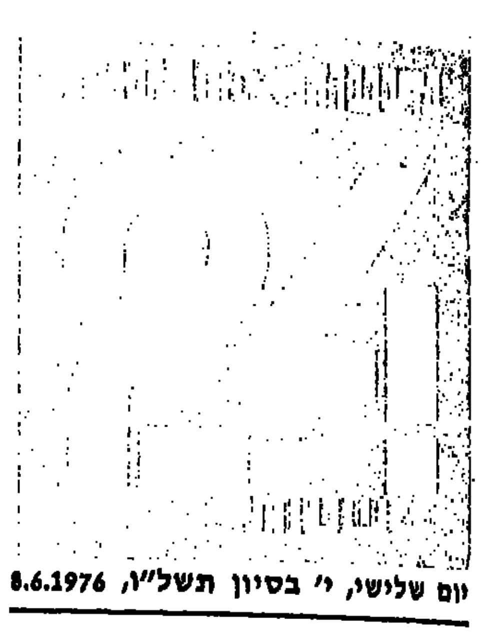

● שיירה זו של כלי־רכב צבאיים, ובה כוחות־צבא שמאלניים ואנשי המחבלים הפלשתינאים, צולמה אתמול, בעת שנעה מביירות בכיוון נמל־התעופה הבינלאומי, במטרה לתגבר את כוחות־השמאל. הנמל היה בימים האחרונים לזירת קרבות עקובים־מדם בין אנשי „הצאעיקה" הפרו־סוריים, לבין הכוחות המתנגדים לפולשים.
(תצלום־רדיו „יו.פי.")

פרשננו המדיני, אריאל גינאי, מסביר את המהלכים האחרונים בסבך הלבנוני

מוסקבה מפגינה עוצמה בלי לנקוט בפעולה ממשית

יחסיה הטובים עם שני הצדדים לסיכסוך מקשים על בריה"מ בעוד שארצות־הברית מנצלת עתה את קשריה הטובים באזור

על אימת שגוברת המתיחות באגן הים־התיכון וקיימת אפשרות של התפתחויות בלתי־צפויות, חשות מעצמות־העל צורך להפגין את נוכחותן באיזור; וככל שמצומצמת יותר יכולתן להפעיל את השפעתן באמצעים פוליטיים, כן מנסות הן ביתר שאת להפגין את נוכחותן הצבאית.

זהו ההסבר, מכל־מקום חלק מן ההסבר, לתיגבור הצי־הסובייטי בים התיכון ולנוכחותו של רמטכ"ל הצבא הסובייטי, גנראל ויקטור קוליקוב, על סיפונה של משחתת־הטילים „אושאקוב", בימי חיים התיכון. יתכן, כמובן, כי למהלך זה גם מטרות אחרות, כגון מניעתה, או הגבלתה של התערבות ישראלית כלשהי בלבנון, במקרה שישראל תרגיש בצורך להתערב.

ניטרול הדדי

את מספר ספינות המלחמה שלהם בים התיכון העלו הסובייטים מ־50—55 בימים כתיקנם ל־70 בערך. יתכן, שהם יתגברו את צים עוד יותר — לכ־90 אוניות — כדי שעוצמתו תשתווה לזו שהיתה לברית המועצות בים התיכון בימי מלחמת יום הכיפורים.

האם פירוש הדבר, כי הם מתכוונים להתערב במשבר הלבנוני לטובת צד זה או אחר? — ודאי שלא. ציים של ארצות הברית ומדינות מערב אירופה מנטרלים אותם בלאו הכי; וכל צד מקפיד עד מאוד שלא לעשות צעד כלשהו, העלול להתפרש על־ידי הצד שכנגד כהתגרות.

אפשר לציין גם, כי התערבות מצד צי זה או אחר לא תהיה משימה קלה כלל ועיקר. שכן, כל ים למשל, שהיו נתבקשים עד מאוד לעמוד לא רק כנגד הסורים, אלא אפילו כנגד כוחות הגוש הלבנוני־פלשתיני, הניצבים מול הסורים. הצי הסובייטי אומנם יכול לזום בנקל הפגזות חופי לבנון מן הים, והצי ה־6 האמריקני לא יתקשה לבצע הפצצת מן האוויר. אולם, פעולות מסוג זה לא יהיו יעילות ולא יהיה בהן כדי להכריע במלחמה מן הסוג המתנהל בלבנון.

אמצעי זהירות

מכאן המסקנה המתבקשת, כי התיגבור הראוותני של הצי הסובייטי בים הוא, בראש וראשונה, בבחינת אמצעי זהירות. לעולם אין לדעת, כיצד יתפתחו הדברים והרמטכ"ל הסובייטי מבקש, כנראה, להתרשם אישית מן המצב, כדי שבמיקרה הצורך יוכל לקבל הכרעות במקום על יסוד בקיאות במצב הגיאו־פוליטי — אם אומנם יהיה צורך בהכרעות.

זאת ועוד, צעד זה נועד להמחיש בעיני כל הגושים הערביים המתגוששים, כמו גם בעיני ישראל ובעיני ארצות־הברית, כי דבר אין לעשות באיזור בלי התייעצות ובלי הסכם עם ברית המועצות.

מדוע לא תוגבר הצי ה־6 האמריקני, כפי שתוגבר הצי הסובייטי?

האמריקנים סבורים, מן הסתם, כי באמצעות מגעיהם בקהיר, בביירות, ובדמשק, ובאמצעות מעמדם הבכיר בישראל, ביכולתם להפעיל את השפעתם במידה הדרושה, גם בלי לשלוח ספינות מלחמה נוספות אל הים־התיכון. אכן, זוהי אחת ההזדמנויות, כאשר משתלמים לוושינגטון קשריה עם ירושלים...

מצבה של מוסקבה, לעומת זאת, נוח פחות. קשריה עם קהיר גרועים ובמקביל היא מקיימת קשרים טובים עם שני הצדדים המסוכסכים: דמשק מצד אחד ועיראק, לוב ואש"ף מזה. מצב זה עלול לשתק את כל אפשרויות הפעולה — שכן, פעולה כלשהי עלולה להרגיז ולהרחיק צד זה או צד אחר. במצב כזה, דרך ההתנהגות היעילה ביותר היא לא לנקוט פעולה כלשהי, אך להפגין עוצמה, כדי שאיש לא יוכל להתעלם מנוכחותה. וזה, בדיוק, מה שהסובייטים עושים עתה.

מישאלת לב

קיימות גם השערות אחרות. אחת מהן הועלתה על־ידי העתון הכוויתי „אל סיאסה", לפיה כל המתרחש עתה בלבנון אינו אלא חיפוי, אשר נועד להסוות את ההכנות ל„מלחמת־בזק" סורית ברמת הגולן. זוהי השערה מפוקפקת מאוד, וכנראה אין היא באה אלא לבטא את מישאלת־ליבם של ערבים רבים. אולם יתכן, כי הסובייטים אינם מבטלים כליל גם את האפשרות של התפתחות כזו, שבלי ספק היו לה גם אי־אלה יתרונות מבחינתם: במיקרה כזה היתה מתחדשת, לפחות לזמן־מה, אחדות העולם הערבי.

דומה, כי מוסקבה מבקשת להיות מוכנה גם לאפשרות כזאת, כשם שהיא רוצה להיות מוכנה גם לאפשרות של התערבות ישראלית — אם־כי שתי האפשרויות הללו נראות בשעה זו בלתי סבירות.

ירושלים מגלה התאפקות כשהסיפוק מהול בדאגה

אם אומנם תהיה לבנון שטח־חסות סורי, תוכל דמשק להשאיר בה את כוחותיה ולאיים על ישובי־הספר שלאורך הגבול

הישראלים עוקבים אחר המתרחש בלבנון בתחושה של סיפוק מעורבת בחשדנות. הסיפוק בא לכלל ביטוי, ראשית כל, בתמיכה הכללית, הבלתי־שיגרתית, לה זוכה מדיניות־הממשלה בנוסח „המתן ואל תעשה". רק לפני זמן קצר עוד נשמעו בעתונות ובחוגי־האופוזיציה קולות, שהאשימו את הממשלה בעמדה פאסיבית מדי. דומה, כי עתה הכל סומכים ידיהם על ההתאפקות שמגלה הממשלה כלפי לבנון.

אילו החליטה ישראל להתערב בלבנון — כפי שנטו חוגים מסויימים לעשות בשלב מסויים — היה מתייצב נגדה העולם הערבי כולו. לעומת זאת, שוררים עתה השקט והשלווה בגבולות־ישראל, ואילו העולם הערבי מפורד. פירוד זה, לרבות הקרע בין סוריה למצרים, הוא מקור של סיפוק לישראל, בהרחיקו את סכנת המלחמה בשתי חזיתות, כגון שהתנהלה באוקטובר 1973.

מקור אחר של סיפוק לישראל נותן הקרע בין סוריה — מן הראדיקליות שבעולם הערבי — לבין אש"ף. קרע זה עשוי להשפיע על מדיניותה של דמשק כלפי הסיכסוך הישראלי־ערבי, ולעודד בה נטיות של מתינות יחסית. המגעים, שנוצרו בין ירושלים לדמשק באמצעות ארצות הברית, עשויים אף הם לתרום לכך.

מקור לסיפוק

המאורעות האחרונים בלבנון תרמו גם להחלשתו הצבאית של אש"ף, וחשפו את שיעור עוצמתו האמיתי. יתר־על־כן, הם המחישו את הטענה, שישראל השמיעה מאז ומתמיד; כי אש"ף מאיים על ארצות ערב יותר מכפי שהוא מסכן את ישראל. אפשר אף לקוות, כי התפתחות זו תשפיע גם על הפלשתינאים בגדה המערבית, תמחיש בעיניהם את חוסר המציאות בעמדות אש"ף בעניין האפשרות לחסל את ישראל כמדינה יהודית; ואת „כושרו" של האירגון לגרום אלא לטרגדיה חדשה לעם הפלשתיני.

עם זאת, לא חסרות גם סיבות לדאגה — במישור האיסטראטגי והפוליטי כאחד. הטעמים האיסטרטגיים גלויים לעין. אם אומנם תהיה לבנון לשטח חסות סורי, תוכל דמשק להשאיר בה את כוחותיה, או להחזירם לתחומיה, כל אימת שתיראה בעיניה השעה כשרה ולבנון תהיה ל„מדינת עימות" נוספת לכל דבר, על כל ההשלכות הנובעות ממצב כזה ליישובים הישראליים הרבים, השוכנים בקירבת הגבול.

אך אין כל ודאות שאומנם זו תהיה תוצאתו של הסיכסוך הנוכחי. יתכן, שלבנון תהיה לסוריה, מה שתימן היתה למצרים, ומה שהיתה — כמובן, במימדים אחרים — וייטנאם לצרפתים ולאמריקנים. עם זאת, סכנת הפיכתה של לבנון לשטח חסות סורי קיימת, והיא מציבה לפני ישראל ברירה חמורה: היכן יהיה „הקו האדום", שאין להשלים עם המעבר שלו? — כאשר לסורים יהיו בלבנון 25 אלף חיילים — או 50 אלף? כאשר יחדירו 200 טנקים — או 500? כאשר יחצו את הליטני — או כאשר יבטיחו לעצמם את האפשרות לחצותו כל אימת שירצו בכך, בלי שאיש יוכל לעצור בעדם?

סכנת הקצנה

זאת ועוד: כיצד יכולה ישראל להיות בטוחה, שהכוחות הסוריים בלבנון אינם מתכוונים אלא להשיב את הסדר על כנו? שמא אין הם אלא חלק מהיערכות מכוונת נגד ישראל?

גלוי לעין, כי החלשתו של אש"ף כגורם צבאי, בעקבות העימות בין כוחותיו לבין הכוחות הסוריים, או הכוחות בפיקוח סורי, היא גורם חיובי מבחינתה של ישראל. אולם האפשרות, שבשעת־כושר, שתיראה להם, ייערכו הסורים לאורך הגבול הלבנוני—ישראלי, טומנת בחובה — מבחינתה של ישראל — סכנה עוד יותר חמורה, מאשר נוכחותם של כוחות אש"ף באותו איזור.

קיימת גם סכנה נוספת: כי סוריה, במאמציה להיחלץ מן המצב הדחוק, אליו נקלעה, תפעיל את חזית הגולן, כדי ללכד סביבה את כל העולם הערבי.

במישור הפוליטי, אין לקרע בעולם הערבי השלכות חיוביות בלבד לגבי דידה של ישראל. הוא עלול גם לדחוף את שני הצדדים המסוכסכים להתחרות על נקיטת עמדה אנטי־ישראלית קיצונית יותר.

השלכות שליליות

לסיכסוך הסורי—מצרי יש, בשעה זו, שתי השלכות שליליות, מנקודת ראותה של ישראל:

□ בהשפעתו חלה התקרבות בין מצרים לאש"ף, והוא דוחף את קהיר — שעד כה היתה הבירה הערבית המתונה ביותר — להתייצב בעמדה של אפוטרופוס למחבלים.

□ הסיכסוך מקשה על התקרבות עתידית בין סוריה לארצות־הברית בדומה ליחסים השוררים עתה בין וושינגטון לקהיר. קירובה של סוריה לתחום השפעתה של ארצות־הברית, וניתוקה מברית המועצות, הם כנראה, תנאי יסודי להצלחת החתירה להשגת פשרה בין ישראל לסוריה.

„פשוט אין כסף" - הכריז רבין בהנהלת סיעת המערך

כאשר נשאל ראש־הממשלה מה מתרחש בלבנון, השיב: „הסורים הולכים לעשות סדר, גם בכוח"

מאת גדעון רייכר, כתב „ידיעות אחרונות"

ראש הממשלה אמר בתוקף לעמיתיו בהנהלת סיעת המערך: „אם לא נעבוד ברצינות ולא נפסיק להיות כמו לורדים, לא נוכל לעמוד במשימות חשובות".

מצבנו הכלכלי, כפי שצייר אותו ראש הממשלה, בצבעים קודרים. יש אומרים טבעיים, נשמע כך: „גם אם נקבל עד 1980 מיליארד דולר כל שנה לסיוע צבאי ונקנה כל מה שצריך לביטחון לפי רשימות־הרכש שאושרו, עדיין יחסר לנו מיליארד דולר עד שנת 1980..."

„פשוט אין כסף. אנחנו חיים בגן־עדן של אי־ראיית המציאות", חזר ואמר ראש הממשלה.

עד כדי כך נגעו הדברים ללבם של השומעים, שיו"ר הסיעה, ח"כ משה ורטמן, הציע לחבריה, שעמדו לדון בגובה שכרם והציעו הקמת ועדה אובייקטיבית בנושא זה: „זה לא הזמן והמקום לעסוק עכשיו בשכרנו".

ואכן, הנושא הזה נדחה בינתיים.

נושא אחר, מציק יותר, הוא הנושא המדיני. ורבין הבטיח, כי בשבוע הבא יתקיים בכנסת דיון מדיני מקיף, על פי בקשת הליכוד: „לא ברור על מה הליכוד יכול לרקוד עכשיו בדיון הזה", אמר. „אני רציתי לדחות את הדיון עד אחרי ועידת מפ"ם. בצבא למדתי שיותר טוב להתעסק רק עם חזית אחת"...

מה קורה בלבנון? — שאלו חברי הסיעה. וראש הממשלה השיב: „הסורים הולכים לעשות סדר בלבנון. גם בכוח".

ח"כ דב זכין (מפ"ם) העלה את שאלת קודם: „הרי שם מבקשים אנשי ,לעם' לקיים דיון פוליטי — הכיצד? הרי זהו מהגה צבאי?"

ראש הממשלה: „נברר".

□

המלחמה נגד ההון השחור

בעוד שראש הממשלה מדבר על מצבנו הכלכלי, עשה זאת גם שר האוצר — באוזני חברי סיעת המפד"ל בכנסת.

ח"כ יהודה בן־מאיר, שאל: „כיצד נוכל לתמוך במדיניות כלכלית המובילה את המדינה לאסון גדול?"

וח"כ אברהם מלמד: „הזהרנו לא אחת את הממשלה, כי יש לקצץ קיצוץ דראסטי בתקציבה"...

שר האוצר: „ההון השחור התחיל עוד בימי מלחמת ששת הימים. אנחנו הממשלה הראשונה שנלחמת בו. אנחנו יוזמים עכשיו הצעת חוק, על פיה אסור יהיה לממשלה לסחור עם אנשים שאינם מנהלים ספרים".

שר הדתות יצחק רפאל שאל: „מדוע זה גובים כל כך מעט מסים מבני המיעוטים?"

לאחר מכן הכחיש יצחק רפאל, כאילו אמר באותו מעמד: „אנחנו מדינת קיצבה. אנשים אצלנו לא רוצים לעבוד. אני מסתובב בקטמונים ואני אומר לכם, גידלנו דור של פרזיטים"...

□

אישור משלטונות מס־הכנסה

שלושה עשר ח"כים, ממרבית הסיעות בכנסת, הגישו הצעת־חוק פרטית.

ההצעה באה לקבוע, כי: „כל תושב ישראל הרוצה להתקשר עם משרד ממשלתי למכירת טובין, ביצוע עבודה, או מתן שירות — חייב להמציא אישור משלטונות מס־הכנסה ומס ערך־מוסף, כי מילא את חובותיו לפי פקודת מס־הכנסה ולפי חוק מס ערך־מוסף, לרבות החובה לנהל פנקסי חשבונות.

□

הצעת־חוק לנשואין אזרחיים

קבוצת ח"כים מסיעות „מוקד", ר"צ, מפ"ם ו„סוציאליסטים עצמאיים", הגישו אתמול הצעת־חוק פרטית, הבאה להנהיג נישואין וגירושין אזרחיים במדינה.

הח"כים מבקשים לקבוע בחוק, כי נישואין אזרחיים ייערכו בפני רשם הנישואין באיזור שבו מתגוררים המועמדים לנישואין.

הח"כים שהגישו את הצעת החוק הם: מאיר פעיל, שולמית אלוני, מרשה פרידמן ואליעזר רונן.

□

42 אלף משפחות מתגוררות בצפיפות

42 אלף משפחות בישראל מתגוררות בצפיפות של למעלה משלוש נפשות בחדר ו־22 אלף משפחות נוספות מתגוררות בצפיפות קטנה יותר, אך בתנאי דיור פגומים.

פרטים אלה נמסרו אתמול בישיבת ועדת העבודה של הכנסת על ידי ח"כ חביב שמעוני (מערך), המבקש לתקן מצב זה.

האוצר עומד לרכוש בנין גדול ביפו למס ערך־מוסף

הכוונה לשכן בבניין זה שביפו את כל יחידות המכס באיזור תל־אביב

— מאת שלמה נקדימון, כתב „ידיעות אחרונות" —

משרד האוצר מנהל משא־ומתן עם החברה הקבלנית הגדולה „גד" על רכישת בנין רב־קומות ביפו, לשכן כל יחידות המכס באיזור תל־אביב ומשרדי מס ערך־מוסף.

המדובר הוא בעיסקה גדולה. הסכום המדוייק נשמר בסוד, מחשש שפירסומו יסכל את העיסקה.

ממשרד האוצר נמסר, כי המדיניות הנוכחית דוגלת ברכישת בניינים לשכן בהם משרדי ממשלה, במקום שכירתם. הבנין המוצע, ברחוב יפת 42 ביפו, יכול לענות על צרכי משרד האוצר בתל־אביב, ולצורך הרכישה ימכור משרד האוצר קומת משרדים, שיש לו במגדל־שלום.

לאחר שמומחי ועדת־הרכישות הממשלתית בדקו את הבנין ברחוב יפת, הגישה לחברת „גד" הצעת מיפרט טכני להכנסת שינויים בבנין, כדי שהחברה עצמה תשפצו ותכשירו ליעד המוצע.

משרד האוצר מציע לשלם לחברת „גד" את הסכום הבסיסי המוצע על ידה, שהוא לדברי מקורות באוצר „מחיר הוגן" ולממן את השיפוצים.

בבניין תשע קומות. הוא נבנה, בשעתו, כבית־מלון. לאחר מכן, נשכר על־ידי הסוכנות עבור עולים. זה תקופה ארוכה הוא עומד ריק.

● זה הבניין ברחוב יפת 42 ביפו, שהאוצר מנהל מו"מ על רכישתו. (הצלום: עוזי קרן)

שרים „התמרדו" נגד הכוונה לקצץ בקיצבות הילדים

יו"ר ועדת השרים לענייני רווחה, שלמה הלל, אף רמז על אפשרות של פיזור הוועדה ■ ידלין: אפשר לצמצם בחינוך רק על־ידי פגיעה בחינוך חובה בכיתה ט' ■ מזכ"ל ההסתדרות הכללית אתמול: אפילו לא ניכנס לדיון על הצעות שר־האוצר

— מאת ישראל תומר, כתב „ידיעות אחרונות" —

חברי ועדת השרים לענייני רווחה־חברתית, בראשותו של השר שלמה הלל, „התמרדו" אתמול נגד כוונותיו של שר־האוצר יהושע רבינוביץ, לקצץ בשירותי הרווחה בכלל ובמיוחד בקיצבות לילד הראשון והשני.

בישיבת הוועדה אתמול היתה האווירה מתוחה, עד כדי כך, שנציג משרד־האוצר, הממונה על התקציבים, שר־שלום שירן, הודה שההצעה בדבר ביטול תוספת היוקר על קיצבות־הילדים של הביטוח הלאומי „אינה הטובה ביותר".

השר הלל השמיע בשם עמיתיו האשמות כבדות כלפי משרד־האוצר, אשר אינו מקיים את הנהלים הקבועים בהחלטות הממשלה בכל הנוגע לדיון מוקדם על מדיניות הרווחה החברתית, לפני הגשת הצעות לממשלה. הוא העלה מספר הצעות, אשר התקבלו פה אחד, ואשר הוגדרו על־ידו כ„אבן בוחן ליכולתה של ועדת השרים לביצוע תפקידה".

לפי החלטות אלה ייבחנו המשמעויות של קיצוצים בתוספת־היוקר לגבי קיצבות הילדים של הביטוח הלאומי והשפעתן על שכבות האוכלוסיה החלשות.

כן תגבש ועדת השרים הצעות אלטרנטיביות לאלו של משרד האוצר.

השר הלל מסר, כי הוא עומד לבקש פגישה מיוחדת עם ראש־הממשלה, יצחק רבין, כדי להעלות בפניו את הבעייה.

הגדלת הפערים

ועדת השרים לענייני רווחה גם הטילה על ועדת־משנה, מיוחדת לבחון את משמעות הקיצוצים המוצעים במשרדי הסעד והחינוך.

שר־החינוך והתרבות, אהרון ידלין, התבקש להגיש הצעה לסידורי עדיפויות לקיצוצים בפעולות, כדי להקטין במידת האפשר את הפגיעה בשירותי חינוך חיוניים ובנוכחות לטעוני־טיפוח.

השר ידלין הודיע, על זאת, כי אין אפשרות לסוג קיצוצים נוספים בתקציב משרדו, אלא על־ידי פגיעה בחוק חינוך חובה חינם, לכיתות ט'.

שר־העבודה, משה ברעם, ושר הקליטה, שלמה רוזן, ושר הסעד, זבולון המר, יצאו בביקורת חריפה ביותר על הצעת האוצר לפגוע בקיצבות הילדים של הביטוח הלאומי.

בסיכום הדיון הודיע יו"ר הוועדה, שלמה הלל, כי הוא מתכוון להגיש בקרוב הצעה למדיניות חדשה למערכת הרווחה הסוציאלית, כולל הקמת משרד מיוחד לרווחה.

בישיבת ועדת השרים השתתף גם מנכ"ל המוסד לביטוח־לאומי, [illegible] אנשי המוסד אף הגיעו [illegible] כיר מיוחד בסוגיות של מערכת הקיצבות לילד הראשון והשני, כחלק מהרפורמה במס־הכנסה.

[illegible]

החמרה בשומות ומשפטים פליליים לעצמאים שמסרבים לנהל ספרים

200 סטודנטים יערכו ביקורי־הדרכה אצל החייבים בניהול חשבונות ■ נציב מס־הכנסה: קיצבות הילדים חלק מהרפורמה ואין לפגוע בהן

— מאת צבי לפלר, כתבנו הכלכלי בירושלים —

„כל שינוי שיפגע בזכויות, שהבטיחה לנישומים הרפורמה במס הכנסה, אינו לטובת הרפורמה. אנו זקוקים לאימון הדדי עם הציבור. אם יהיה דבר של פגיעה בזכויות, לא יהיה לי מה לדבר עם הציבור".

זאת אמר אתמול נציב מס־הכנסה, אליעזר שילוני, כאשר נשאל על־ידי עתונאים כיצד הוא מתייחס להצעת האוצר לפגוע בקיצבות הביטוח־הלאומי לילדים.

כאשר תוסחנו העיתונאים מתגובתו החריפה של הנציב, הוסיף שילוני: „תמיד אפשר להחליף נציב מס־הכנסה".

שילוני דיבר במסיבת־עיתונאים, שקויימה אתמול בירושלים, ואשר בה השתתפו הממונה על הכנסות המדינה, משה נוידרפר, וראשי נציבות מס־הכנסה.

נוידרפר הביע ביטחון, כי שלטונות מס־הכנסה יעמדו בתחזית של גביית 21.5 מיליארד לירות מס־הכנסה, השנה, כולל מיליארד וחצי לירות מהעמקת הגבית. הוא סיפר שחוק הדיווח על תנועת־המזומנים נמצא עתה בשלבי חקיקה אחרונים, והטעים, כי אגף מס־הכנסה מקדיש את עיקר מאמציו למניעת היווצרות הון־שחור חדש.

טיפול בסרבנים

נציב מס־הכנסה, אליעזר שילוני עמד על הקשיים בהם נתקל האגף שלו. הוא סיפר, כי קיים פיגור בטיפול ב־385 אלף שומות והשגות וקיים הון־שחור, ואילו המנגנון העומד לרשותו מונה 3,200 איש בלבד.

לדבריו, ינסה מס־הכנסה להתגבר על הקשיים על־ידי פעולות נגד המסרבים לנהל ספרים. כמחצית המתפקים באגף מס־הכנסה יטפלו בנישומים שאינם מנהלים ספרים, כדי להחמיר בשומות שלהם. זאת, נוסף לסנקציות אחרות כגון, תשלום מס־הכנסה לפי שיעורי מס התחיליים מוגדלים, אי־הכרה בהוצאות, והגשת משפטים פליליים. צפויים 2000 משפטים כאלה.

75 אלף ביקורים

שילוני אמר שההון השחור מפוזר בישראל בשכבות רחבות. הוא „נמשך במשפחה על־ידי קנית שטיחים יקרים, רכישת תמונות, או זהב, או העברה לשוויץ".

סגן נציב מס־הכנסה לענייני ניהול חשבונות, אריה צוקר, מסר, כי בחודשים האחרונים נערך מבצע, להדרכת 190 אלף עצמאים לנהל ספרי־חשבונות. הוא סיפר, כי משרדו מעסיק יותר מ־200 סטודנטים, אשר יצאו לרחבי המדינה, כדי לפקוד את העצמאים ולהסביר להם את שיטת ניהול הספרים. נגד אלה שהיו חייבים לנהל ספרי חשבון עוד אשתקד, יינקטו צעדים של אכיפה.

אברהם צרפתי, העומד בראש מיבצע הביקורים אצל העצמאים, אמר כי הכוונה היא לבצע במשך השנה 75 אלף ביקורים כאלה. לעיתים ייערכו ביקורים חוזרים אצל נישום אחד.

סגן נציב מס־הכנסה לענייני מינהל וגביה, אביטל דובנוב, סיפר שכבר הוקם מוקד באמצעות מחשב, בו נצבר מידע רב.

סגן־נציב מס־הכנסה לענייני חקיקה, דב נייגר, מסר, כי הכוונה היא לצמצם את זכות העירעור על שומה לפי מיטב השפיטה לגבי נישומים שאינם מנהלים ספרים.

סגן מנהל המכס, משה לנדאו, סיפר על הכוונה להקים „כוחות משימה" לענייני ניהול ספרים, משרדו למכס ולמס־הכנסה, (כידוע ממונה המכס על מס ערך־מוסף, שלגביו יש צורך בניהול ספרים).

בן 16 חשוד בהצתה של האוטובוס בשכונת התקוה

— מאת משה דרגן, כתב „ידיעות אחרונות" —

אברהם אפרים, בן 28, משכונת התקווה בתל־אביב, ונער בן 16 מאותה שכונה, נעצרו אתמול ל־15 ימים, בחשד של נסיון לפריצה, גניבת מכונית, והנהיגה בלי רשיון. הנער חשוד גם בהצתת האוטובוס של „דן" ב־28 במאי, בעת ההתפרעויות בשכונת התקווה.

לדברי נציג המשטרה, רס"ר גבריאל כהן, גנבו שני החשודים, יחד עם שניים אחרים, במוצאי השבת האחרונה, מכונית „סובארו", נסעו בה לחנות למכשירי חשמל ברחוב אצ"ל בשכונת התקווה, ניסו לפרוץ לתוכה, נתקלו בניידת משטרה — ונמלטו.

אנשי המשטרה רדפו אחריהם. גם כשהם החליטו לנטוש את המכונית, ולהמשיך בבריחה ברגל. תוך כדי מירדף ירו השוטרים ופגעו ברגלו של אברהם אפרים. הוא נפצע, ואושפז בבית החולים „איכילוב".

הקטין, שנתפס יחד עם אברהם אפרים, חשוד, לטענת המשטרה, גם בהצתת האוטובוס של „דן", בעת ההפגנות בשכונת התקווה נגד ביצוע צו ההריסה, ב־23 במאי. לטענת רס"ר גבריאל כהן הוא שפך בנזין עם אחרים, גם על האוטובוס, וגרם לכך שהאוטובוס נשרף כליל.

הרב כהנא הפגין נגד האמריקנים

חברי תנועת „כך" של הרב מאיר כהנא הפגינו אתמול ליד הקונסוליה האמריקנית, במזרח ירושלים, נגד התערבות ממשלת ארה"ב בשאלת ההתיישבות היהודית ביהודה ושומרון. הרב ו־13 מאנשיו נעצרו כחשודים בקיום הפגנה בלתי חוקית — ושוחררו לאחר זמן קצר.

צבי אל־פלג

הפלשתינאים בלבנון: סבך של ניגודים

שלוש תופעות מאלפות בולטות במלחמת־האזרחים

מוקדם עדיין לעסוק בניתוח גורמי המאורעות בלבנון. אולי גם מסוכן להתנבא כעת על שעשוי להתרחש. אך ניתן כבר עתה לבחון כמה תופעות, שמלחמת אזרחים זו חשפה אותן, או חידדה אותן.

התופעה הראשונה, הבולטת, היא, כמובן, התנפצותו של רעיון המישטר הרב־עדתי. זוהי, בעיקרו של דבר, מלחמה בין מוסלמים ונוצרים. ומבחינה זו זהו קץ הנסיון לקיים שלטון משותף של בני דתות שונות. מבחינה לאומית אין הבדל, במקרה זה, בין נוצרים למוסלמים. ולכן, כאמור, זוהי מלחמה בין בני דתות שונות. העובדה שבמסיונים הנוצריים החלו גובטים, בשלהי התקופה העותמנית, ניצני הלאומיות הערבית. ואפילו העובדה שנוצרים היו ראשוני האוחזים בדגל הלאומיות הערבית — כל אלה לא עומדים להם, לנוצרים של ארץ הארזים.

מדוע? נראה שבמקור כל הגורמים עומדת העובדה שבעת משבר, לא האידיאולוגיות קובעות את התנהגות בני האדם. אלא משקעים עמוקים שבעיתות אחרות הם מודחקים אל מתחת לסף ההכרה. דת ומסורת וערכי תרבות הם הגורמים התת־הכרתיים הפורצים החוצה כאשר האידיאולוגיה מתבקעת. כי המשקעים חזקים מן האידיאולוגיה. כך בכלל — ובמזרח במיוחד. בדת המוסלמית ובמורשת המוסלמית אין זה לגיטימי שלא־מוסלמי ישלוט במוסלמים או אף שיהיה שותף לו בשלטון. ומן הלבנון ניתן להקיש על כל רעיון דומה של מדינה דמוקרטית חילונית רב־עדתית וכו' (כפי שאש"ף מציע להקים בישראל). אמת שבלבנון יש לפלשתינאים חלק נכבד בקרבות. אך לא הם יצרו את תהליך האיבה הבינעדתית שנחשף עתה לעינינו. הפלשתינאים היו רק גורם שהאיץ תהליך הזה.

*

התופעה השניה היא השימוש האנוכי שעושות מדינות ערב בענין הפלשתינאי. כאילו לא נוצרו הפלשתינאים אלא כדי לשמש כלי נשק שבו ישתמשו מנהיגי ערב במאבקים שביניהם. זו אינה תופעה חדשה: ב־1948 מנעו הסכסוכים בין שליטי ערב הקמת אדמיניסטרציה פלשתינית באזורים שהוקצו להם לשם כך. בשנות ה־50 ישבו הפלשתינאים בארצות ערב על תקן של פליטים חסרי זכויות יסוד, ונעשה בהם שימוש לצרכים פוליטיים בזירה הבינערבית והבינלאומית. בשנות ה־60 איפשרו הקמת אירגונים ויחידות צבאיות משלהם. אך אלה נמסרו לפיקוחן של ארצות ערב השונות ושוב נוצלו הפלשתינאים במאבקים השונים.

עתה, חוזרים ומשתמשים בפלשתינאים ככדור במשחק הכוחות בין שליטי המזרח־התיכון. שלשום היה קראמי הפטרון שלהם. אתמול אסד. היום סאדאת — ומחר אולי ייתדפקו על דלתו של המלך חוסיין. אתמול עסקו סוריה ואש"ף בהקמת פדרציה כדי לנגח את מצרים; והנה היום עולים הטנקים של דמשק על אותו אש"ף, בעוד שמנהיגי ארגון זה ממהרים לקהיר.

התופעה השלישית נוגעת לקרבות המתנהלים בלבנון בין הפלשתינאים לבין עצמם. הנה באו גדודים פלשתינאים מארגון „הצאעיקה" להרוג בפלשתינאים מה„פתח" „ומהחזיתות" השונות — של חבש, של חואתמה ושל ג'בריל.

ניתן היה לצפות שמבין אלפי הפלשתינאים שבאו מסוריה, יקומו לפחות אחדים ויודיעו שהם מסרבים להלחם באחיהם בלבנון. אך, לא. כאן טובחים הם אלה את אלה, ממש כמו שעשו החיילים הפלשתינאים בצבא ירדן לאחיהם באירגוני הטרור בשנים 1970 ו־1971. אז היה זה חוסיין שנתן את הפקודה להרוג ואילו היום הורגים בפקודת אסד.

כיצד עומדים אותם פלשתינאים בסבך הניגודים? מה הם חשים כאשר הם מכוונים את נישקם לעבר אחיהם? קשה לענות. קשה להבין.

ח"כ ידידיה בארי

הישג מפוקפק

הסכם־הביניים עם מצרים לא הניב עד־עתה את הפירות המקווים

באוזני מאות תלמידי שמיניות, בקריות שבמפרץ־חיפה, אמר ראש־הממשלה ב־20 ב־מאי: „אני משוכנע, שהסכם הביניים עם מצרים היה מהלך נכון. היו לו יעדים מוגבלים והם הושגו כולם..."

האמנם?

ב־3 בספטמבר 1975 ביקש ראש־הממשלה מן הכנסת לסמוך ידה על הסכם־הביניים עם מצרים. בדבריו ציין ראש־הממשלה, בין ה־שאר: ההסכם הוא „צעד לקראת שלום של קבע... מאורע רב־סיכויים... הושגה הסכמה חוזרת ופומבית, כי המדינות נחושות בהחלט־תן להגיע לכלל הסכם שלום סופי וצודק ב־אמצעות משא־ומתן... — כך יש להגדיר את ה־יחסים בין שתי המדינות ובאזור כולו... סיכוי לתשנת מיפנה לחיוב ביחסי ישראל־מצרים... המשמעות המדינית היא עיקר תוכנו של ה־הסכם... עיקר התמורה, בעד הויתור שויתר־נו... תקופה חדשה... נקודת מיפנה בסכסוך הערבי־ישראלי... ניצנים של יחסים שלא היו עד כה. ראשית התהוות אווירה אחרת".

חבל שממשלת־ישראל ומפלגות־הקואליציה לא שעו לאזהרותיו של ד"ר משה שרון, מרצה בכיר באוניברסיטה העברית להיסטוריה של ארצות־האיסלם, שהבהיר כי מנקודת־מבט ערבית־מוסלמית, אין הסכם־הביניים סותר את ה„לאוים" של חרטום. לא משא־ומתן עם ישראל — אלא עם ארצות־הברית; לא הכרה בישראל — אלא הסדר צבאי בשטח, המתבטא בנסיגה ישראלית נוספת — שלב נוסף ב„שחרור האדמות הערביות"; לא שלום — כי לא בהסכם שלום מדובר. ובעוד אנו רוצים לראות בהסכם תחנה בדרך ממלחמה לשלום, מכנה העתונות הערבית את המסמך בשמו ה־מפורש: „הפרדת הכוחות השניה". כלומר שלב במלחמה, לא בשלום. כי במסגרת של מצב מלחמה, מכיר האיסלם רק בצורה של שביתת־נשק עם אויביו. זאת השעה שהוא מגלה, שאין בו די כוח לבצע בהצלחה את הג'יהאד. שביתת־הנשק, שפירושה דחיית ה־ג'יהאד לזמן מאוחר יותר, היא למעשה חלק בלתי־נפרד מן המלחמה.

□

מאז נחתם הסדר־הביניים ואושר ע"י הרוב בכנסת, חל בו כירסום מתמיד. לפי הודעת שר־הבטחון בכנסת, בפברואר השנה, הפרה מצרים את הסכם־הביניים 55 פעמים לפחות, כשההפרות הבולטות הן: הכנסת צבא אל רצועת־הנפט ומניעה מסטינות או"ם לפטרל בגמלי אבו־רודס וראס־סודר.

שר־החוץ המצרי איסמעיל פהמי מצהיר שוב ושוב, כי לא יהיה הסדר סופי עם ישראל, אלא אם, בין השאר, תופסק העליה ארצה ב־50 השנה הקרובות.

שר־המלחמה גמאסי הצהיר, ב־31 בינואר, כי „ההתכוננות לקרב חייבת להיות משימתנו הראשית" ובמארס בראיון ל„לה־מונד": „בהס־כם הביניים אין שמץ של ויתור מדיני, אלא יתרונות אסטרטגיים בולטים למצרים בשטח".

ומיודענו סאדאת מנסה בכל כוחו להשפיע על מדינות המערב להכיר בארגון המרצחים אש"ף, תוך שהוא מביע בפומבי הזדהות עם „האמנה הפלשתינית"; מנסה לטרפד כינון יח־סים דיפלומטיים עם ספרד וחידושם עם אר־צות אפריקה; מסביר כי „אין להניח מרחב־נשימה לישראל", ומתפאר בכך, שיכול היה להשיג נסיגת ישראל מכל סיני אילו רצה לצאת למערכה. לאי־לוחמה יסכים רק „בתמורה ל־נסיגה מלאה מן השטחים הערביים ולהחזרת כל זכויות הפלשתינים". ביוזמתה של מצרים נערך לאחרונה דיון במועצת־הבטחון בנושא „דיכוי הערבים והתנהגות לאאנושית כלפי־הם בשטחים הכבושים"; ותוך התקרבות מחו־דשת בינה לבין ארגון המרצחים אש"ף, מתי־רה מצרים את חידוש שידוריו מקהיר.

צעדים אחרונים אלה, אליבא דכולי עלמא, מהווים הפרה של הסכם־הביניים. וההסבר ה־ניתן: הם נובעים מן התחרות בין מצרים ל־סוריה על ההגמוניה בעולם הערבי, על רקע האירועים האחרונים בלבנון. טענה זו לא זו בלבד שאינה רלוונטית מבחינתנו, אלא שיש בה כדי להחריף את אחת האשליות, שממ־שלת ישראל השלתה עצמה והציבור כולו. אחד ההישגים הגדולים של הסכם־הביניים היה תקיעת טריז, כביכול, בתוך העולם הערבי. בין השאר — בין מצרים לבין ארגוני החב־לה.

כיצד התמוגגו חסידי ההסכם שבקרבנו מן הסכסוך הפנימי שנתגלע בעולם הערבי, כיצד זקפוהו לזכות המדיניות הישראלית הנבונה, ולא למדו מאומה מנסיון העבר, שקואליציות, בריתות והערכויות קמות ונופלות בעולם ה־ערבי כדיונות־חול במדבריות ערב. כל אלה אין להם ולא כלום עם האיבה לישראל. איבה זו נעוצה בעקרון הגזעני, הערבי־מוסלמי, ש־מאז המאה ה־8 אוסר קיום ישות ריבונית שאינה ערבית־מוסלמית, יהא שטח ריבונותה אשר יהא, במקום כלשהו ב„מולדת הערבית הגדולה", המשתרעת מן האוקיינוס האטלנטי עד למפרץ הפרסי. הכורדים הם מוסלמים, אך לא ערבים; הנוצרים בלבנון — ערבים, אך לא מוסלמים. משניהם מונע העולם הערבי־מוסלמי להקים מדינה ריבונית עצמאית, גם אם שלילה זו כרוכה בטבח. ישראל איננה מוסלמית ואינה ערבית. משום כך היא נמצאת ברמת עויינות גבוהה אף יותר: „סרטן בלב האומה הערבית"; „פגיון בלב האומה הערבית" (כפי שהתבטא סאדאת אשתקד, כשבועיים לפ־ני החתימה על הסכם־הביניים).

□

הסכם־הביניים הניב, כפי שחייב היה לה־ניב, פירוד באושים. יחסינו עם ארצות־הברית, בעקבות ההסכם, הם בגדר אוסרת נפרדת. וה־חמור מכל, שבעיני רבים וחשובים, נעשינו היום בארצות־הברית מנכס למעמסה.

האם לכל אלה התכוון ראש־הממשלה, כא־שר הבטיח לכנסת ב־3 בספטמבר 1975 „הבנה עם ממשלת ארצות־הברית בסדרה מגוונת של נושאים מדיניים רבי־ערך, הנובעים מאינט־רסים משותפים של ישראל וארצות־הברית בהקשר אזורי ובינלאומי"?

ח"כ הרב מנחם הכהן

חדש וישן

□ בעקבות ההתרחשויות בלבנון נוצרה בוושינגטון התרגשות שגם מצרים וגם סוריה משליכות עתה את יהבן על הכותל המערבי...

□ השרים ידלין ושם־טוב מתנגדים בחריפות להצעת שר האוצר להק־פיא התקציבים בשירותי החינוך והתרבות... קופאין אותו עד שיאמר רוצה אני.

●

□ „נעשה ונשמע" פירושו שכל אחד יכוון שישמע הוא ויעשה הוא ולא שכל אחד משתדל שישמע ויעשה חברו.

(מהרי"ל דיסקין מבריסק)

□ גם לפני הידיעות על מאגר גז העצבים שהקימו המצרים — היינו מודעים לעובדה כי מצרים היא מדינה גז־ענית...

דידי מנוסי

גאון ונדיב',

הַגּוּנְדָּר מְנַחֵם
אִסְטְרָטֵג לְדֻגְמָה
אֵין כָּמוֹהוּ לוֹחֵם
מִדּוּכָן וּבָמָה.

(כְּבַקִּיא בְּמוֹרָל
וְשׁוֹלֵט בִּכְלָלִים
גַּם מְנַת גּ ו ֹ ר ָ ל
לְנוֹשֵׂא־הַכֵּלִים.)

לְגוּנְדָּר מְנַחֵם
יֵשׁ מַצְפּוּן וְסִגְנוֹן
הוּא נוֹטֶה לְרַחֵם
עַל שְׁכֵנָיו בִּלְבָנוֹן,

אִי־לָכֵן הוּא מַמְלִיץ
לְרוֹהַ"מ הַתָּמִים
לֹא לִפְתֹּחַ בְּבְלִיץ
נוֹסַח שֵׁשֶׁת־יָמִים.

— „לְשֵׁם מָה?" הוּא שׁוֹאֵל
בְּמַבָּט מְצַחְקֵק:
„אִם הַפְּרִי הַבָּשֵׁל
כְּבָר נוֹפֵל אֶל הַחֵיק?!

וּמָחָר — מַקְסִימוּם
מָחֳרָתַיִם — יֵלְכוּ
בְּעִקְבוֹת לְבָנוֹן
סוּרְיָה עִירַאק וְכוּ'..."

מָה אָמַרְתִּי לָכֶם
בִּתְחִלַּת הַפִּזְמוֹן
הַגּוּנְדָּר מְנַחֵם
הוּא מַנְהִיג רַב־הָמוֹן!

מכתבים

בחזרה ל„גן־העדן"

קשה לי לתאר על גבי הנייר את הזדעזעותי למקרא הידיעה על־אודות המשפחה החיפנית, ש„ירדה" לעיראק. נדהמתי והזדעזעתי לא רק משום שאני עצמי יוצא עיראק, אלא משום שהייתי אחד היהודים האחרונים, שיצאו מעיראק זו לפני שנים ספורות ובדרך לא כל כך חוקית.

עודני זוכר את תלייתם בשנת 1969 של אחדים מחברי ללימודים — רק על שום היותם יהודים. ומאז לא התחלפו השליטים בבגדאד. אותם „אוהבי יהודים" עודם שולטים בצמרת המדינה ומפלגת הבעת' שם.

קשה להאמין, כי ישנם מי שמתפתים לחזור ל„גן־העדן" זה — כהגדרת הגברת ה„יורדת" ושידורה ברדיו העיראקי. אומנם, גם בעיני אין ישראל התגשמות כל חלומותי, אבל מכאן — לשם? הישר לזרועות התליינים המוכנים לשסות כל יהודי באשר הוא יהודי?

מעולם לא היתה ההגדרה „ירידה" יאה יותר להגירה מישראל.

כדי למנוע אחרים מללכת בדרכה של משפחה זו התועה, אני מציע כי יאורגנו מיפגשים בין עולים חדשים יוצאי עיראק, לבין ותיקים שהגיעו בשנות ה־50 לאותה מדינה — על מנת שיתאפשר לנו לרענן במקצת את זיכרונם של הללו ואולי גם לספר להם מה התחדש שם, מאז עזבו הם. בשטח אהבת היהודים.

ירושלים — יוסף בבלי

הקליעה החטיאה את המטרה

למיקרא כתבתו של אדווין איתן מסארית, המשוחח מטעם מצאו להם אנשי תנועת בית"ר שם, כאשר הציבו נגד העצרת הפרו־ישראלית — שלוש דמויות גדולות, של גולדה מאיר, משה דיין ויצחק רבין וקראו לבאי העצרת להתחרות בקליעת כדורים אל תוך עיניהם.

קיבוץ נווה־ים — רוחמה חן

בין שוורץ ללוכדי אייכמן

המעשה שעשה טוביה שוורץ הוא מעשה־גבורה, המנוגד את פעולת הבחורים, אשר תפסו את אדולף אייכמן בזמנו. ההבדל הוא בכך שלוכדי אייכמן נהנו מתמיכת הציבור וקיבלו הכשר ממשלתי למעשה; ואילו שוורץ פעל לבדו, ללא גיבוי, לאחר שהעולם האדיש שכח את מעשי הנאצים, החיים בשלווה בכל מדינות־תבל.

הוא ביקש להעיר את העולם מתרדמת השיכחה, ועל כך מגיע לו יישר כוח.

בל יימצא יהודי במדינה, אשר יעשה מעשה, שיאשר את הסגרתו של שוורץ לארצות־הברית, שממשלתה מרשה לפושעים להתהלך חופשיים — ושגם בזמן מלחמת העולם לא הצטיינה ביותר בפעולה למען העם הנרדף.

פתח־תקוה — משה לוונשטיין

השקעה משתלמת מאוד...

בשנת 1950 רכשה עבורי אמי איגרת של המילוות העממי על סך 10 לירות. בשבוע אלה פרעה המדינה את החוב. יחד עם הריבית קיבלתי 10.50 לירות נטו, (הוצאות נסיעה ל„בנק ישראל" וחזרה — על חשבוני).

נכנסתי לחנות בעיר התחתית וקניתי חצי קילו לבנה משובחת ב־10 ל"י, היה טעים מאוד, תודה רבה.

חיפה — אילנה כרמל

נסיעות חינם — לכולם

כאשתו של חבר „אגד" וכאזרחית, לא יכולתי אלא לנוד למישמע ההצעה ה„מרשימה" — ומושכת אור הזרקורים — להסיע חיילים חינם באוטובוסים.

הנה נמצא עוד „גימיק", להשחיר בעזרתו את קואופרטיב „אגד" וחבריו. אבל, אם כבר — אז כבר; אני מציעה לכל התחבורה להחיל את הסעות החינם גם על כל המשרתים במילואים, ואז יוכל כל ישראלי לנסוע באוטובוסים חינם־אין־כסף ובא לציון גואל.

בת־ים — בלהה קוס

המתנכלים לאופרה הישראלית

„רמה" היא מילת־המפתח, בה רוצים מתנכלי האופרה הישראלית לחסלה אחת ולתמיד, לאחר שלא עלה הדבר בידם במשך 29 שנים.

אם ישתמש משרד החינוך והתרבות בקריטריונים של רמה, כי אז יש לשאול את השאלה הנוקבת: ומה על רמת מוסדות־תרבות אחרים כמו „הבימה", „הקאמרי" וכו'? במשך שנים אנו קוראים בעתונות ביקורות קטלניות הן על טיב הצגות והן על מדיניות הנהלות התיאטרונים. המלות „זוועות". האם זאת הרמה שיש לתמוך בה ולכסות גרעונות? וריק בסגירת האופרה הישראלית ניוושע?

אסונה של האופרה בהצלחתה. ככל שהצליחה יותר קמו להתנכל לה.

תל־אביב — שלמה חיימוביץ

זכויות עולים לגר־צדק

יש לתת לכל לא־יהודי, שהתגייר בארץ, זכויות של עולה־חדש, שהרי גר־צדק כמוהו כעולה. ולגר־צדק יש דרישות (מובנות) כמו דיור, עבודה, לימודים וכו'.

ירושלים — חנה־מרים קלין

רעיון כריית התעלה

לכתבה „כל קהילה יהודית תממן קטע מהתעלה לים המלח", יורשה לי להביא את השתלשלות העניינים.

מייד לאחר קבלת החלטת גינוי הציונות בעצרת האו"ם בנובמבר אשתקד, העליתי בכתב הצעה לראש־הממשלה ש־עיקרה ניצול הרעיון הישן־נושן של כריית תעלה, שתחבר את הים־התיכון לים־המלח. תוך ניצול הפרשי הגבהים להקמת תחנות־כוח חשמליות להפקת אנרגיה; להחזרת המים הנעלמים בים־המלח כתוצאה מהמחסור בגשמים; להקמת אגמים מלאכותיים בהיקף רחב, שישנו את נוף הארץ, ואולי גם את אקלימה.

הרעיון המרכזי שהעליתי במכתב: [illegible] שלנו יכריזו על מיבצע־התנדבות כלל־עולמי [illegible] עולם (ואולי גם של לא־יהודים) [illegible] התעלה. כאשר הציונות מותקפת מכל עבר [illegible] להקים [illegible] מחם בארץ.

פניתי למספר די גדול של אישי־ציבור [illegible] הכנסת הרב מנחם הכהן, [illegible] התמשך, סיפרתי לו על אודות הרעיון [illegible] בעתון, את הכתבה, אשר לדעתי אינה [illegible] ידוע לגורדון. לדעתי, חייב היה לציין [illegible] המרכזי.

ירושלים — משה בר[illegible]

העצמות היבשות

• זה שנים אחדות מתפרסם ב„ג'רוסלם פוסט" טור מצוייר, פרי מכחולו של יעקב קירשן. במרוצת הזמן זכה הטור לפופולאריות רבה — ואף הועתק בעתונים גדולים ברחבי תבל, בהם „אובזרבר" ו„גארדיין" הלונדוניים, „לוס־אנג'לס טיימס" ורבים אחרים. החל מהיום יפורסם טור זה באורח קבוע גם בעתוננו, על־פי הסדר מיוחד עם „ג'רוסלם פוסט".

ועידת מפ"ם: איתות אזהרה לקיום המערך - ולמפלגת העבודה

מחר צפוי אישורה של הצעת הוועדה המדינית במפלגה, המחייבת היערכות להליכה עצמאית לבחירות לכנסת, להסתדרות ולמועצות המקומיות

— מאת אריה צימוקי —

ועידת מפ"ם, שתיפתח מחר, ב„היכל התרבות" בתל־אביב, תאשר, לפי כל הסימנים, את הצעת החלטתה של הוועדה המדינית, המחייבת את מפ"ם להיערך להופעה עצמאית בבחירות הבאות לכנסת, להסתדרות ולמועצות העירוניות. זאת, אם לא ייווצרו התנאים המתאימים להמשך השותפות עם מפלגת העבודה במסגרת המערך.

החלטה זו מהווה אות־אזהרה למפלגת העבודה; שאם לא תימצא דרך נאותה להבטחת הידברות משותפת תוך החודשים הקרובים לחיזוק המערך, ומרכיביו יתמודדו על קולות הבוחרים בבחירות הבאות. בניגוד למדי שצפוי ביניהן מאבק קשה, מלווה ביקורת והשמצות הדדיות.

אין ספק, שראשי מפא"י ואחדות־העבודה רואים לשעבר בדאגה רבה אפשרות של פירוק המערך. בעוד שמשה דיין, שמעון פרס, מרדכי בן פורת וכן רבים בליכוד יקבלו בסיפוק רב תוצאה זו.

השאלות המתעוררות הן: האם צודקים ראשי מפ"ם בהחלטתם להביא לידי הכרעה העניינים בין מפלגתם לבין מפלגת העבודה, עד כדי איום בפירוק המערך, והאם הם נותנים לעצמם דין וחשבון מה צפוי לשתי המפלגות במקרה כזה?

ניתן בנקל להבין את מידת המרירות, שהצטברה בלב ראשי מפ"ם, שלדעתם לאחר 8 שנות שותפות להרהר מחדש בדבר כדאיות המשך השותפות עם מפלגת העבודה וסיבות רבות לכך.

מוסדות המערך — הוועדות המשותפות לבעיות חוץ ובטחון, כלכלה וחברה וכן אחרים — מוקפאים ומשותקים זה שנים רבות, ולא נעשה כל מאמץ רציני להפעילם. מה גם שמפלגת העבודה העמידה לא פעם את מפ"ם בפני עובדות מוגמרות, שקשה היה לה להשלים עמן. מדיניות מפלגת העבודה אינה מודרכת עוד ע"י העקרונות הכלולים לפחות במצע המערך, אשר פורסם במערכת הבחירות לכנסת, ואילו האחריות לסחף המתמשך במדיניותה ובדמותה כתנועה ציונית־סוציאליסטית מוטלת למעשה גם על מפ"ם.

„קיפוח בייצוג הממלכתי"

ראשי מפ"ם חשים בכירסום המעמיק בגישתם הרעיונית של ראשי מפלגת העבודה. התרגשה הגוברת בקרב ראשי מפ"ם היא, שלמעשה מתרוקנת מפלגת העבודה מכל תוכן רעיוני וממילא מטושטשים התחומים בינה לבין הליכוד. לדעת ראשי מפ"ם נתונה מפלגת העבודה להשפעתם של חוגים ימניים בתוכה, דהיינו, ראשי רפ"י לשעבר, וקשה להם להשלים עם היעדר יוזמות בתחום המדיני, כניעה ל„גוש אמונים" [illegible] בממשלה, היעדר מדיניות מתקדמת במיגזר הערבי וכן הימנעות מכל פעולה מעשית לצימצום הפער הסוציאלי בחברה הישראלית. ראשי מפ"ם סבורים, כי בנוסף ל„חטאים" אלה מקפחת מפלגת העבודה את מפ"ם בייצוג הממלכתי וכדוגמא מביאים את משרדי החוץ והבטחון [illegible] למעשה „מחוץ לתחום" לאנשיהם.

ראשי מפ"ם גם טוענים, כי סיעת המערך בכנסת נטולה כל חשיבות מעשית, מאחר שחבריה, הנצים הקיצוניים, „מנטרלים" אותה ומשתקים את פעולותיה.

[illegible] חיזקה את דעת שוללי המערך, הטוענים, כי מפלגת העבודה נתונה מצד אחד להשפעתם ולחצם של חוגים ימניים בתוכה, בראשם שמעון פרס, המעמיד אותם בפני עובדות מוגמרות, ומצד שני לתכתיבים קואליציוניים שבממשלה, המאויימים במשבר קואליציוני, אם לא יעשו כרצונם.

לעומתם, טוענים המחייבים את המשך קיום המערך, כי ארוכה היא הרשימה של החלטות ממשלה, אשר נתקבלו הודות להתנגדות מפ"ם בממשלה ובמערך. לדעתם, לא הוקמה ממשלת ליכוד לאומי הודות למפ"ם. כשם שנתקבלו החלטות מדיניות בתחום המדיני [illegible] תהליך של „סנייה ימינה" במפלגת העבודה, וחיזקה את אותם הגורמים הרוצים בפשרה טריטוריאלית. כן סבורים הם, כי [illegible] רבים במפלגת העבודה, המתנגדים לקו זה.

מחייבי המערך טוענים, בצדק, שמפ"ם לא ניצלה כראוי את האפשרויות שניתנו לה במסגרת הממשלה והמערך, כדי לעמוד בראש מאבק ציבוריים בנושאים שונים. הם שואלים: כלום מישהו מונע למפ"ם להופיע בצורה עצמאית ולגייס למען דיעותיה אנשים גם מקרב מפלגת העבודה, כשם שעשתה זאת באירגון ההפגנה ההמונית בתל־אביב, ערב הדיון בנושא זה בממשלה.

מחייבי המערך מאשימים את נציגי מפ"ם בהיעדר רוח „קרבית", שבגללו [illegible] לא פעם מלהעמיד במיבחן את ראשי מפלגת העבודה. מחייבי המערך טוענים עוד, כי יהיה זה נבון להעמיד במיבחן את ראשי מפלגת העבודה בנושאים מעשיים — דבר שהיה מזכה אותם בתומכים נוספים בין חברי מפא"י ואחדות העבודה לשעבר.

לדעתם, תזכה מפ"ם במידה רבה של אהדה, אם ראשי מפלגת העבודה ישלו את המערך בעקבות חילוקי דעות בנושא מהותי, שיתגלעו ביניהם.

עד כה, לא עשתה מפ"ם צעדים כאלה, ייתכן כי היא לוקה במידת [illegible] כי אינה יודעת לעשות מספיק למען גיוס [illegible] מסגרתם העיונית.

לשמור על חזית משותפת

[illegible] בצדק, כי מפ"ם חייבת לראות את החשבון [illegible] אם מפלגת העבודה תנחל תבוסה בבחירות לכנסת [illegible] בנסיבות הקיימות. — הרי, גם מצבה של מפ"ם [illegible] פרישת מפ"ם מהמערך עלולה להביא לעליית כוחם של [illegible] — דבר שיביא במוקדם או במאוחר לחידוש [illegible] בין מפלגת העבודה לבין הליכוד [illegible] האחריות, כי „ככל שירד כוחו [illegible] הקרקע בשנות השלושים לעליית הימין בארצות [illegible]

שכן, שבקרב מפלגות הפועלים במערב גוברת יותר ויותר ההכרה, [illegible] אפשרויות [illegible] לשמור על חזית משותפת, אפילו אם [illegible] בסיס רעיוני מצומצם ביותר; לא יהיה מנוס, במקרה של הליכה נפרדת, מהסלמה בהתמודדות בין מפלגת העבודה ומפ"ם שתראינה אחת את רעותה כ„יריבות מסוכנות".

ברור, כי מפלגת העבודה אינה יכולה לשחרר את עצמה מאחריות למצב, שיכריח את מפ"ם לפרוש מהמערך. ראשי מפלגת העבודה עשו אך מעט להפגת מרירות ראשי מפ"ם. ובשיחות ההידברות שנערכו בשבועות האחרונים עמהם עשו את הכל למען חיזוק דיעותיהם של השוללים במפ"ם.

ראשי מפלגת העבודה חייבים להבחין בסכנות, שיאיימו על עתידה במקרה של פרישת מפ"ם, ולעשות הכל למען מניעת פירוק המערך. הם גם חייבים לדעת, שפירוק המערך יכול להחיש, בשלב מאוחר יותר, התפרקותה מערכים שנשמרו בה, ולהביא לידי התפוררותה הכללית כמפלגת פועלים.

112 מומחים לדודים מחכים לך

הדוד נוזל?
דוד החשמל התקלקל?
חשבון החשמל שלך גבוה ואתה
מעוניין בהתקנת דוד־שמש בביתך?
אין בעיה.
112 מומחים לדודים מחכים לך.
מומחים אמיתיים.
לא סתם שכנים, ידידים („יועצים" למיניהם).
כולם מסווגים לנוחיותך לפי התמחותם,
ממתינים לבחירתך במקום אחד.
ממש תחת ידך.
ב„דפי־זהב".
התייעץ עם „דפי־זהב"
ותקבל את כל
האינפורמציה
הדרושה כדי
לבחור במתאים
לך ביותר.
התייעץ עם דפי זהב
ובחר במומחה המתאים לך
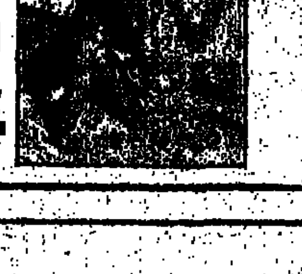
תן לאצבעות ללכת במקומך.
דפי זהב

„ניסיתי לשכב כדי שהוא ידקור אותי רק בגב..."

על דוכן־העדים חשפה אתמול צעירה, מרחוב 60 היפואי, את תשע צלקותיה — וה„חבר" נשלח לכלא לשלוש שנים

— מאת משה רונן, כתב „ידיעות אחרונות" —

המחזה, שניצבה אתמול על דוכן־העדים רעדה מפחד. מפעם לפעם נקטע שטף דבריה בשטף של דמעות, עד כי השופט והתובע היו צריכים להרגיע אותה.

„חודש אחרי שרמדן נחלאוי השתחרר מהכלא, הוא בא אלי, כשהייתי יושבת בבית קפה ברחוב 60, וביקש לדבר איתי", סיפרה רווה בן־סימון, דמות מוכרת באותו רחוב. „פחדתי ממנו, כי ידעתי שיש לו נקמה בשבילי. אבל כשראיתי שהוא לא מזוין, הסכמתי לדבר איתו. הוא אמר לי ,בואי נלך לים, נדבר שם'. כשירדנו לים, ראיתי שהוא מרחיק אותי ממקום, שנמצאו בני־אדם. ופתאום הוא התכופף, תפס לי ביד, והוציא סכין מהגרב. הוא אמר לי, שהוא רוצה לצלק אותי בפנים.

התחיל קצת להחשיך. תפסתי לו את הידיים, והוא אמר לי: ,רווה, תעזבי את הידיים שלי, יש עליהן אינפקציה, כי אני מוריק'".

רווה שוב פרצה בבכי והתובע המשטרתי, דוד אופק, ניסה להרגיעה. היא המשיכה: „מישהו קרא לי ,רווה'. ואז הוא דקר אותי דקירה ראשונה בחזה, מצד שמאל. נפלתי על הריצפה, וניסיתי לשכב, כדי שידקור אותי רק בגב. אבל הוא הפך אותי, והמשיך לדקור אותי תשע דקירות, בחזה, בבטן ובידיים".

להמחשת דבריה הרימה העדה את חולצתה, הראתה לשופט ולהתובע צלקות בולטות על בטנה ועל חזה. „עברתי ארבעה ניתוחים. מהם ניתוח פלאסטי אחד, בחזה", היא סיפרה — וחזרה לאותו ערב־בלהות. „בינתיים, התאספו סביבנו אנשים, ואחד מהם, שקוראים לו כולבלי, ניסה להפסיק אותו. הנאשם אמר לו ,תזוז או שאדקור אותך, כי אני חייב להרוג אותה, או לחתוך לה את החזה'. הבחור שיכנע אותו. ואז האנשים העלו אותי על טנדר ,ויליס', ולקחו אותי לבית־החולים ,דונולו'".

כאשר ביקש שופט־השלום, יהושע בן־שלמה, מנחלאוי, תושב יפו, להגיב על האשמה, אמר הבחור, בן ה־26: „אני בן־אדם מוריק. אותו יום ישבתי בקפה. הייתי לוקח כדורים ושתיתי גם איזה משקה חריף. אני לא זוכר מה קרה".

הטיעון הזה נידחה על־ידי השופט, שקבע כי מעשיו של האיש מעידים עליו, כי הוא פעל בדעה צלולה, ולא מתוך שיכרות. השופט גם מתח ביקורת על המשטרה, שהאשימה את נחלאוי רק בגרימת חבלה של ממש, ולא בעבירה חמורה יותר. הוא גזר על נחלאוי את העונש המירבי, שבסמכות בית־משפט השלום — שלוש שנות מאסר בפועל וקבע, כי הנאשם יתחיל לרצות את העונש רק בתום עונש המאסר, בן ארבע השנים, שהוא מרצה כיום, לפי החלטת בית־המשפט המחוזי, באשמה אחרת.

הפגנה חוקית: לשוטרים אסור להפגין, אך להשקות את נשותיהם המפגינות — מותר. זה מה שקרה אתמול לפני רחבת־הכנסת, שם הפגינה קבוצת נשות שוטרי־ישראל, בדרישה לשיפור תנאי המשכורות של בעליהן. המפגינות, שרבות מהן עלו לבירה עם ילדיהן, נשאו עימן כרזות, כמו: „עבור השוטרים — עבודתם היא יעוד, ואילו לנשותיהם — זוהי סיוט". (צילם: ישראל סימיונסקי, „ישראל־סאן")

הוקל עונשו של יעקב אברג'יל

עדות־אופי חיובית, שמסר משיק התוכנית „ניקוי ראש", מרדכי קירשנבוים, ותסקיר של קצין־מבחן הביאו לכך, שבית־המשפט המחוזי בירושלים גזר שנה וחצי מאסר בלבד על יעקב אברג'יל, תושב שכונת מוסררה בבירה, שהועמד לדין בגין עבירות פרוטקשן, סחיטה, איומים ומעשי־אלימות.

להנמקת החלטתו, קבע השופט, ד"ר יעקב בזק, כי אברג'יל — שהועמד למשפט יחד עם אחיו והורשע בארבעה מתוך שישה סעיפי כתב־האישום — „אינו מיקרה אבוד ויש סיכויים, שיוכל לחזור לחיים מסודרים". עם זאת ציין השופט, כי חומר־הראיות שהובא בפניו, מצביע על „סיגנון־חיים של אלימות, טירור וסחטנות. הופעתם מלאת־הפחד של העדים בבית־המשפט מהווה הוכחה לכך, שאווירת האימים והטירור עוד לא סרה מאותה סביבה".

בהתחשב בכל הנסיבות וביכולתו של אברג'יל לחזור למוטב, גזר עליו השופט, נוסף לשנה וחצי מאסר בפועל, גם שנתיים מאסר־על־תנאי לשלוש שנים.

נחשד בקבלת רכוש גנוב

הסוחר היפואי, ליאון לולו, בן ה־54, נחשד בקבלת רכוש — תכשיטים וקילוגרם זהב — בעשרות־אלפי לירות. נעצר אתמול לארבעה ימים.

הרב סגל הורשע בהברחת מט"ח: „היתה לו ילדות קשה"

סניגוריו של הדיין, שהוציא במירמה דולרים מהאוצר: „שכלו נשתבש מחמת חריפותו"

— מאת יחזקאל אדירם, כתב „ידיעות אחרונות" —

הרב חיים סגל, בן ה־40 מגבעתיים, שנתמנה תוך סערה ציבורית רועשת לכהונת דיין בבית־הדין הרבני בחיפה, הורשע אתמול בקבלת מטבע־חוץ, בסכום כולל של כ־40 אלף דולר, בדרכי־מירמה ובהברחתם לארצות־הברית.

כפי שנודע, פנה הרב סגל ליועץ־המשפטי לממשלה בבקשה לעכב את ההליכים המשפטיים. אך בשבוע שעבר נתקבלה תשובתו השלילית של פרופסור אהרון ברק והדיון החל להתברר אתמול בבית־המשפט המחוזי בתל־אביב, בפני הנשיא־התורן מקס קנת והשופטים אליהו מני ואלישע שינברים.

סניגוריו של הנאשם, שהודו בשמו בכל סעיפי כתב האישום, ביקשו שלא להרשיעו עד לשמיעת עדי ההגנה, אולם השופטים דחו את הפנייה. הם קיבלו את טענת נציג התביעה, עורך־הדין אהרן שדה, כי מעמדו הציבורי של דיין בבית־דין רבני דומה לזה של שופט בבית־משפט מחוזי ולכן לאחר ההודאה יש להרשיעו לאלתר.

מכתב־האישום מסתבר, כי במשך כשנה — מדצמבר 1975 ועד לינואר 1976 — פנה הרב סגל 31 פעמים ל־24 משרדי־נסיעות וטען, כי ברצונו לנסוע לבלגיה, בלווית רעייתו ושני ילדיו. הוא קיבל את הטפסים המתאימים ובעזרתם רכש את ההקצבות — 450 דולר למבוגרים ו־350 דולר לילדים — והבריחן לארצות־הברית, בסיועם של תיירים וקרובי משפחתו.

במהלך הדיון המשפטי, טענו אתמול פרקליטי הנאשם — עורכי־הדין מיכאל כספי ויעקב וינרוט — כי יביאו רופא־מומחה, שיעיד על סמך בדיקה שערך, כי הרב סגל הוא „בעל מנת־משכל גבוהה וחריפה מאד אך שכלו משובש".

לדברי הסניגורים „עברה על הנאשם ילדות קשה עקב פינוקו המופרז". והבדיקה הרפואית קבעה, שדווקא „חריפות שכלו של הרב היא שגרמה לשיבוש שכלו ולעבירות שביצע". הם גם גוללו את קורות־חייו של הנאשם, שמוצאו ממשפחה עשירה בארצות־הברית, שם היה בעל משרד לניירות־ערך, אך נפגע מן המשבר הכלכלי. המשך המשפט נדחה ל־13 ביוני, לשמיעת עדויות ההגנה.

הוארך הצו האוסר חפירות בגן־העצמאות

הצו הוצא לבקשת הוואקף ביפו

הצו הזמני, האוסר על עיריית תל־אביב וחברת „אתרים" לבצע חפירות בחלקו הדרומי של „גן־העצמאות" בתל־אביב, מצפון ל„כיכר אתרים", הוארך אתמול על־ידי שופט־השלום שאול אלוני, אשר סייר במקום בשבוע שעבר.

הצו הוצא, בזמנו, לבקשת ועד הנאמנים המוסלמי („הואקף") ביפו, שטען, באמצעות עורכי־הדין אליעזר פוגטש וישראל בארי, כי עבודות החפירה חשפו קברים מוסלמיים ועצמות־אדם.

באתר החפירות, מדרום למלון „הילטון", מצוי בית־קברות מוסלמי.

ממלא המקום

מקבץ־הנדבות משה נעים חלה אתמול ולא יכול היה להתייצב ל„עבודתו", באיזור התחנה המרכזית. אבל, משה לא חלם לוותר על ההכנסה היומית; הוא שלח במקומו, מכיתו ציפו, ממלא־מקום...

ממלא־המקום הגיע לפינה הקבועה, התיישב שם, כשלידו כרזה מאירת־עיניים: „תרום, בבקשה, בעין יפה. אני חולה היום".

בתום יום העבודה נאסף בקופה, במעות קטנות, סכום עגול של חמישים לירות. הישג לא רע לממלא־מקומו של הקבצן, בהתחשב בעובדה, שהיה זה כלב־הזאב הנאמן שלו.

(ראובן לייב)

חיי כלב

כלב אחר, הסעם כלב־רועים גרמני, היה אתמול נושא להתנצחות משפטית באולמו של שופט השלום התל־אביבי שאול אלוני.

תושבת רמת־גן, לאה סנקביץ, ביקשה, באמצעות עורך־הדין אמנון וינר, לצוות על בני רווה, תושב רחובות, המחזיק בכלב, שלא למכור אותו. „קניתי ממנו את הכלב לפני כשנה וחצי, תמורת 500 לירות", היא סיפרה. יחד עם הכלב קיבלה לידיה את תעודותיו, ושושלת־היוחסין שלו — שהוצגה לתפארת בבית המשפט. היא אף רשמה את הכלב אצל הרופא־הווטרינרי, דאגה לכל מחסורו, לבריאותו, לחיסונים, ואף מסרה אותו לאילוף.

למרות כל דאגתה ואהבתה, נעלם „לארק" — זה שמו — יום אפור אחד, באמצע חודש אפריל השנה. יחד עם בתה, שהתקשר לכלב בעבותות אהבה, חיפשה לאה סנקביץ את הכלב בכל מקום אפשרי — עד שהגיעה לביתו של רווה, ברחובות. „אינני יודע היכן הכלב. אך אם אדע — אודיע לך". אמר לה רווה, לטענתה.

ב־28 במאי, כשחזרה שוב לביתו של רווה, היא מצאה שם את הכלב. והוא — לדבריה — „חבול, רזה, ומוזנח".

רווה, מצידו, סירב להחזיר לה את הכלב. „הוא אינו שלך", אמר לה.

אתמול, בבית המשפט, ניסה רווה לטעון, כי הכלב שלו, אך מכיוון שלא הסכים לסגל עצמו לכללי המשפט, סירב השופט, שאול אלוני, לשמוע את דבריו. רווה עזב, איפוא, את אולם המשפטים. והשופט נענה לבקשת של לאה סנקביץ, ואסר על בני רווה למכור את הכלב, עד שייערך הדיון העיקרי במשפט, בו תדרוש האשה להחזיר לה את הכלב.

(משה רונן)

„החבר עצרוני"

כשהגיעה חבר קיבוץ יגור לדירתו במשק, וביקש להיכנס פנימה, גילה להפתעתו, שהדלת נעולה. הוא שלח ידו, מוכנית, למקום הקבוע בכניסה, בו אמור היה למצוא את המפתח, אך זה לא נמצא שם. סבור היה שאשתו היא שנטלה את המפתח ופנה אל דירת שכנה, כדי לקבל ממנו את מפתח ה„ספייר", המופקד שם למטרות־של־דחק.

כאשר הגיע לדירת־השכן, הבחין חבר הקיבוץ בצעיר, לבוש מדי־צה"ל. יוצא ממנה. האיש הבלתי־מוכר לא נבוך. בשלווה פנה אל הקיבוצניק. „אולי תוכל לומר לי, היכן נמצא החבר עצרוני ?" — ביקש לדעת.

„אין ביגור חבר בשם עצרוני", השיב חבר־הקיבוץ, לבוש־המדים הוסיף ושאל: „ומי מרכז אצלכם את הסעודה?"

חבר הקיבוץ: „אברהם שפירא הוא מרכז־השמירה". האיש במדים הודה וניפנה לדרכו ורק כעבור שעה קלה התברר לקיבוצניק, כי אותו לובש־מדים ביקר קודם אצלו, וגם במספר דירות אחרות. נטל את המפתחות, המונחים דרך קבע ליד הדלתות, נכנס פנימה ויצא כשבכליסו מאות לירות.

המשטרה נקראה לחקור ואילו מזכירות הקיבוץ ביקשה להזכיר לחברים, כי הקיבוץ אינו עוד „חברת ביטוח" נגד גניבות.

(צבי של)

מאות ירושלמים הוחתמו על עצומה ללא ידיעתם

זומנו — להפתעתם — לוועדה עירונית, כדי לנמק התנגדותם להקמת טורבינת גז ליד בית־הכרם

— מאת ניצה ישׂשכרוב, כתבת „ידיעות אחרונות" —

מאות תושבים ירושלמיים — בהם גם תלמידי בית־ספר — הופתעו השבוע, כאשר זומנו לוועדה המחוזית לתיכנון ולבנייה, להשמיע את נימוקי התנגדותם להקמת טורבינת־גז של חברת־החשמל בעמק, הנישקף משכונת בית־הכרם — בלי שיידעו כלל, כמה המדובר.

תושבים, בבית־הכרם ניהלו בחודשים האחרונים מאבק ציבורי נגד הפיכתו של העמק לאיזור תעשייה. במהלך פעילותם, הם החתימו את דיירי הסביבה על עצומה, המביעה התנגדות להקמת טורבינת־הגז של חברת־החשמל.

הוועדה המחוזית לתיכנון ולבנייה שלחה הזמנות לכל 1.500 החתומים על העצומה. אולם, כאשר התכנסה הוועדה בראשית השבוע, נוכחו חבריה לדעת, כי רק כחמישים מוזמנים אכן הופיעו, כדי לנמק התנגדותם. אותה שעה הוצפה העירייה בקריאות־טלפון של תושבים, שהביעו תמיהתם על ההזמנה, כיוון שכלל לא הבינו את פישרה.

התברר, כי חלק מן המחתימים על העצומה עשה מלאכתו קלה: בלי ידיעתם של הנוגעים בדבר, החתימו את שכניהם — ביניהם גם אנשי ציבור, מנהלי בתי־ספר, עורכי־דין ידועי־שם וכדומה. החתימה נערכה, בחלקה, על־ידי ילדיהם של יוזמי העצומה — והללו רשמו בה גם את שמות חבריהם לכיתה, שבחלקם מתגוררים בריחוק מקום. בין השאר, הוחתם גם נער בן 13, שאינו אלא בנו של דובר־העירייה... מאחר ששמו הופיע ברשימת החתומים, הוזמן אף הוא לישיבת הוועדה.

חבר קיבוץ חשוד בהונאה

דויד חורש, מקיבוץ קליה, שוחרר אתמול בערבות של 2.500 לירות — לאחר שחוקר הרמאויות, רס"ל ציון אגמון, החשידו, בבית משפט השלום בתל־אביב, במשיכת צ'קים ללא כיסוי, בסכום של 10.000 לירות.

מה מעכב פתיחתה של בריכת בת־גלים

ראש עיריית חיפה נתבקש לבדוק, למי זכות־ההפעלה

— מאת יצחק וויינר, כתבנו בחיפה —

קשיית הפיננסים של „החברה הימית להובלת־פרי" כבר גרמו קשיים לגורמים שונים ומשונים. אבל, מי פילל שהם גם ישפיעו על מועד פתיחתה של בריכת־השחייה בת־גלים בחיפה, הסגורה עדיין למגינת ליבם של רבים, שחום האביב כבר מציק להם.

ראש סיעת הליכוד בעיריית חיפה, ד"ר אריך לב, גולל בשאילתה לראש העירייה את „פרשת חד־גדיא" של זכות ההיפעול של הבריכה.

הבריכה וכן הבניין הסמוך לה („הקאזינו") הוקמו על קרקע בבעלות המדינה, סיפר ד"ר לב. המיבנים עצמם הושכרו בשעתם לתקופה ארוכה ל„אגודת בת־גלים". עם פירוקה של אגודה זו, הועברה זכות ההיפעול לעיריית חיפה. זו העבירה את זכות ההיפעול למועצת פועלי חיפה, אשר מצידה מסרה את זכות ההיפעול — ל„חברה הימית להובלת פרי".

לנוכח קשיית הפיננסים, לא פרעה „החברה הימית" חלק מן השטרות, שמסרה למועצת הפועלים תמורת זכות ההיפעול של הבריכה, ועתה לא ברור כלל, למי בעצם הזכות להפעיל את הבריכה.

לפיכך שאל ד"ר לב את ראש העירייה, מה עושה העירייה למען הבטחת פתיחתה של הבריכה בעונת הרחצה הנוכחית. הוא ביקש גם להבהיר, מי הוא עתה בעל זכות ההפעלה של הבריכה, ומאם שולמו דמי־השימוש בשני המיבנים לשנת 1976/77.

חשיש נתפס ברכב ברצועה

שש פוליות־חשיש, במישקל כולל של 8.75 ק"ג, נתפסו אתמול באיזור מחנות־הפליטים במרכז רצועת־עזה, בעת בדיקה שיגרתית של רכב, שבא מאל־עריש.

ספרא וסייפא - הגליון הראשון של בטאון החברה הישראלית להיסטוריה צבאית, יצא לאור, ולרגל המאורע אירח נשיא־המדינה את העוסקים במלאכה. בפתח הגליון הראשון, שעורכו אריה חשביה, מתפרסם נוסח הרצאתו של הנשיא, „מוסר, מדע ובטחון", אותה נשא בכנס מטעם החברה להיסטוריה צבאית. בתמונה — הנשיא ואלוף (מיל.) יוסף אבידר מהנהלת־החברה, מעיינים בגליון מס' 1. (הצלום: „פוטו אמקחי")

מסירת הדירות מתעכבת

ח"כ חושד: מתכוונים [illegible] למס ערך מוסף

מאת יצחק וויינר, כתבנו בחיפה

בנייתן של [illegible] במחנה דויד, בשכונת [illegible] רוממיים של חיפה [illegible], המיועדות לדיירי [illegible] צות העוני, כבר הושלמה, אך בכל זאת מתעכבת [illegible] לדייריהן.

חבר־הכנסת [illegible] כהן (ליכוד), העלה את [illegible] כי משרד השיכון [illegible] נייה מתכוונים לעכב [illegible] רת הדירות עד [illegible] יום כניסתו לתוקף של [illegible] ערך־מוסף — כדי [illegible] רתן מחיר גבוה יותר.

בעניין זה מתכוון [illegible] להגיש מחר שאילתא [illegible] להציע, כי מועד [illegible] רה, כפי שנקבע [illegible] הקובע לגבי מחיר הדירה [illegible] מועד מסירת הדירה [illegible].

מכת כינים בסדנאות בי"ס „שבח" הבריחה אתמול התלמידים לבתיהם

בחופש הגדול יושקעו בבית־הספר 100 אלף לירות להדברת הנגע, המופצ[ים] באמצעות ציפורים — ועד אז ימשיכו התלמידים להתגרד

— מאת בינה ברזל, כתבת „ידיעות אחרונות" —

„אם ירצה השם, תשקיע עיריית תל־אביב הקיץ 100 אלף לירות במלחמה בכיני־ציפורים" — אמר אליעזר קלונסקי, האחראי על החינוך המקצועי בעירייה. עד אז — ימשיכו התלמידים להתגרד..

כיני הציפורים, שהציפו את הסדנאות בבית־הספר המקצועי „שבח" בתל־אביב, גרמו אתמול להשבתת הלימודים של כיתה י"א במיכניקה. התלמידים נשלחו לבתיהם, לאחר שהתלוננו, כי הכינים מציקות להם.

אמר קלונסקי: „הנושא ידוע לי כל־כך טוב, שגם אני כמעט מתגרד כבר". זה שנים מתלוננים תלמידי הסדנאות, שבתקופת הקיץ מציפות את הסדנה אלפי מיליארדי כינים, המופצות על־ידי ציפורים, המקננות בגג הבניין. אתמול בבוקר מצאו התלמידים את כל המכונות בסדנה למיכניקה לבנות מן הכינים.

„זה שנתיים מנסה העירייה לחסל את הנגע", אמר אתמול האחראי על החינוך המקצועי — „לפי שעה ללא הצלחה". המליצו על ריסוס יסודי, ועל־ידי אנשי תברואה, שהובאו למקום, סמך המלצתם אף נרכש מרסס מיוחד. אולם, הריסוס הועיל לפרק־זמן של שלושה שבועות בלבד, ולאחר מכן התחדש הנגע.

„כיני־הציפורים" הן רמשים קטנים, המופצים על־ידי ציפורים וגוזליהן. בסדנאות בית־הספר „שבח" ברחוב המסגר בתל־אביב, קשה במיוחד לחסל את הנגע, משום שהציפורים מקננות במירווח הצר, שבין התיקרה העשוייה אסבסט־גלי, לבין עמודי־התמוך [illegible] בטון. לפני שנה קבעו [illegible] כי תהיה אפשרות לחסל את הנגע, רק אם [illegible] כולו ויכוסה מחדש. [illegible] ליטו מוסמכי העירייה [illegible] 100 אלף לירות [illegible] המירווח בין התיקרה לבין הבטון, כדי למנוע, [illegible] את קינון הציפורים [illegible]. עם זאת הביע אחד [illegible] „על שהמ[illegible] לה עניין בפרשה [illegible] בות כזאת". „אם נגלו [illegible] שולחים את תלמידיו הביתה [illegible] יום אחד — זה לא נורא", [illegible] אמר. „זה יכול לקרות [illegible] אשר מורה הולך לשירות מילואים".

אירופה עדיין בהישג ידכם!

הסתור חברת התיירות הגדולה מציעה לכם טיולים מאורגנים (להפליא...) ובמחירים נוחים במיוחד!

- לאירופה המערבית — אנגליה, צרפת, איטליה, הולנד, שוויצריה.
- ארצות הבלקן — סיור של שבועיים ביוגוסלביה, בולגריה, תורכיה ורומניה.
- נופש וטיולים ביוון
- טיולי קמפינג לצעירים
- טיולים נוספים שונים ברחבי עולם.

פרטים נוספים והרשמה בסניפי „הסתור"

תל־אביב, רח' בן־יהודה 32, טל. 03-299281
ירושלים, רח' שמאי 12, טל. 02-224171/2
חיפה, רח' נורדאו 24, טל. 04-664686, 04-640313

הסתור

ה"גדול" שלנו התחיל מ"קטן גדול".

הגדולים של שופס רק 2.75 ל"י

Schweppes

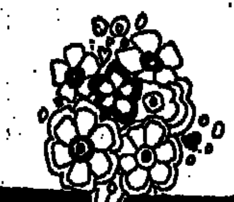

צרור ברכות

לחברת ש.ח.ו.

עם פתיחת מוסך „פיאט" האיזורי לבאר־שבע והדרום

FIAT

99,99999%* דיוק בשעון הקוורץ האלקטרוני של מרוין

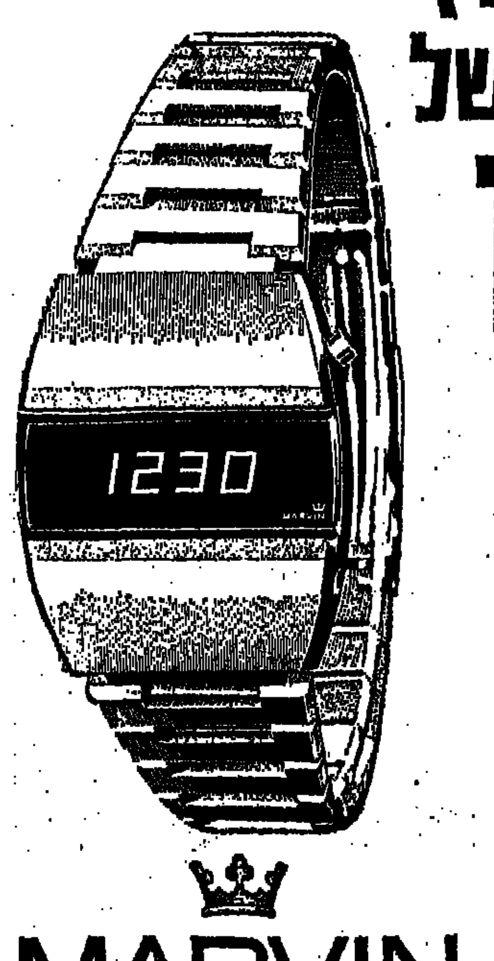

לא מיהרנו, לא רצינו שאתה — הלקוח תהיה שפן נסיונות. לאחר שנים של מחקר, ולמידה יצאנו — חברת מרוין בשעון קוורץ־אלקטרוני־דיגיטלי, המהווה את שיא השכלול.

דיוק של 99,99999%* 6 פעולות זמן שונות (שעות, דקות, שניות, חודש, יום ותאריך), מנגנון אלקטרוני מעולה, עיצוב חדשני ואטימות למים, הן חלק מתכונותיו של השעון שלנו.

התאריכון מכוון עצמו כל חודש ל־28, 30 או 31 ימים, ואפילו 29 ימים כל 4 שנים בחודש פברואר.

שעוני הקוורץ האלקטרוניים, מצטרפים למשפחת שעוני מרוין הנענדים בגאוה ע"י מליוני נשים וגברים.

אחריות לשנה ושרות לכל שעוני מרוין.

MARVIN
בחיר שעוני שוויץ

* חברת מרוין אחראית שהסטיה בדיוק השעון, הנה מכסימום 1 דקה בשנה.

פרסום שמי

היסטוריון רוסי אשר מתח ביקורת על סטאלין הורשה להגר למערב

ד"ר אלכסנדר נקריץ' הטיל בזמנו על הרודן הסובייטי את האשמה בכך שבריה"מ לא היתה מוכנה לפלישה הנאצית ב־1941

היסטוריון סובייטי, שגורש משורות המפלגה הקומוניסטית, לאחר שפירסם ספר ביקורתי על סטאלין, היגר אתמול למערב.

ד"ר אלכסנדר נקריץ', בן 56, חוקר בכיר במכון להיסטוריה כללית של האקדמיה הסובייטית למדעים, יצא ב־מוסקבה לוינה, אמרו קרוביו.

בספרו מתח נקריץ' ביקורת על העובדה, שבריה"מ לא היתה מוכנה לפלישה הגרמנית, ב־1941, והטיל את האחריות למחדל זה על סטאלין.

הספר נכתב בתקופת שלטונו של ניקיטה חרושצ'וב, שאף הוא מתח ביקורת על סטאלין. הספר עורר את מורת רוחם של יורשי חרושצ'וב, המבקשים לשפר את תדמיתו של הרודן, ששלט ברוסיה במשך שנות דור.

ד"ר נקריץ' גורש משורות המפלגה הקומוניסטית ב־1967, שלוש שנים לאחר הדחתו של חרושצ'וב.

באפריל 1976, פירסם ד"ר נקריץ' הודעה, שבה גינה את משפטו של הלוחם לזכויות הטאטארים, מוסטפה דז'מילייב. הוא קרא להכריז על חנינה לכל האסירים המדיניים ברחבי תבל.

המתאבדת הותירה מכתב ל"ידידה היחידי"

אשה בת 73, שבני־משפחתה לא ביקרו אצלה זה זמן רב, התאבדה ביום א' והשאירה מכתב־פרידה עבור "ידידה היחידי" — מקלט טלוויזיה ישן.

"אני נפרדת ממך, מקלט טלוויזיה היקר שלי. היית ידידי היחידי, שעמו יכולתי לשוחח משך שנים" — נאמר במכתבה של הגב' שין קיוייה. התאבדות, על־ידי פתיחת הגז במטבח, אירעה בעיר גאירה, במערב יפאן. ("אי. פי.")

שגריר אורוגואי בפאראגואי נורה בטעות ונפצע קשה

המתנקש ממוצא סלאבי חשב אותו לשגריר יוגוסלביה

— מאת כתב "אי.פי." באסונציון —

שגריר אורוגואי בפאראגואי, קרלוס אבדאלה, נורה אתמול ונפצע קשה באסונציון.

השגריר הלך ברגל ליד הבנין של מגיסטריון האויר של פאראגואי, כאשר גבר גבה־קומה החל לירות בדיפלומט — סיפרו עדי־ראיה.

קרלוס אבדלה, בן ה־48, הוחש לבית־חולים, משם נמסר אמש, כי מצבו חמור.

משטרת באסונציון מסרה, כי צעיר, כנראה ממוצא סלאבי, נעצר, אך טרם זוהה.

תחנת השידור של אסונציון העלתה את הסברה, כי ההתנקשות היתה מכוונת למעשה נגד השגריר היוגוסלבי החדש לפאראגואי, מוגסילו וורקקובי. הלה אמור היה להגיש את כתב האמנתו לנשיא פאראגואי, אלפרדו סטרוסנר, זמן קצר לאחר השעה, שבו הותקף שגריר אורוגואי.

תחנת השידור מסרה, כי המתנקש טעה וחשב את אבדלה לשגריר היוגוסלבי. סברה זו לא אושרה רשמית.

אנגליה תקבל 5 מיליארד ד' כאשראי־חרום

בריטניה תקבל אשראי־חירום בסך חמישה מיליארד דולר.

הבנק הממלכתי הבריטי הודיע אתמול, כי אשראי זה יועמד לרשות בריטניה על־ידי קבוצת עשר המדינות התעשייתיות העשירות בעולם, יחד עם שווייץ, והבנק לסילוקין בינלאומיים בבאזל.

אניית הצי ה־6 הגיעה לאלכסנדריה

האניה "מק־קאנדלס" של הצי האמריקני השישי בים התיכון, הגיעה אתמול בבוקר לאלכסנדריה.

המון אסיאני חסם את הרחוב הראשי ברובע הלונדוני סאותול, בעת הפגנה ביום א'. (תצלום־רדיו "יו.פי.")

מהגרים אסיאניים התפרעו בלונדון לאחר שצעיר פקיסטאני נדקר למוות

תקפו מכוניות של לבנים, גררו אחד מהם מתוך רכבו והיכוהו; צעיר לבן הוכה במוט ברזל; הוקמה "ליגה אסיאנית להגנה"

— מאת כתבי "יו.פי." ו"רויטר" בלונדון —

המהגרים מאסיה ומאיי הודו המערבית בבריטניה הודיעו אתמול על הקמת מעין "ליגה אסיאנית להגנה" ועל הפעלת סיורים בלונדון, בעקבות מהומות בפרבר הלונדוני סאותול, שם חיים כ־30 אלף אסיאנים.

המהומות פרצו בעקבות דקירתו למוות, ביום ו', של פקיסטאני בן 18. מהומות אלה הגיעו לשיאן ביום א', כאשר 500 אסיאנים הטילו מצור על תחנת־המשטרה ברובע, וסירבו לעזוב את המקום משך כמה שעות.

ה"סקוטלנד יארד" מסר אתמול, כי חמישה צעירים לבנים הואשמו בקשר עם רצח הצעיר הפקיסטאני.

בשעת ההפגנה של האסיאנים ביום א', עברו במקום שני אנשים לבנים במכונית "יגואר" ירוקה. יושבי המכונית קיללו וגידפו את המפגינים. אלו פתחו במירדף אחר המכונית והטילו עליה בקבוקים. אך הנהג האיץ את המהירות, ושני הלבנים נמלטו מן המקום.

לאחר מכן החלו המפגינים לתקוף מכוניות אחרות, שבהן נסעו לבנים.

גבר שנסע בחברת אשתו ובתו התינוקת במכוניתו נגרר ממנה החוצה והוכה על־ידי שישה צעירים. בקרבת תחנת משטרה, צעירה בלונדית, שעצרה את מכוניתה ליד רמזור, זעקה לעזרה, כאשר צעירים אסיאנים יידו אבנים במכונית. שוטר קפץ [illegible] משטרתית וחש לעזרתה.

המשטרה עצרה שלושה צעירים אסיאנים [illegible] לתחנת המשטרה. אז [illegible] המפגינים בקריאות [illegible] סיסמאות נגד [illegible] שלושת הצעירים [illegible] שהואשמו [illegible] מנהיגים אסיאניים [illegible] ההמון להתפזר.

לאחר מכן תקפו [illegible] אסיאניים קבוצה של [illegible] לבנים, שעמדה ליד [illegible] טובוטים. צעיר לבן [illegible] שני הוכה במוט־ברזל. [illegible] מחשגיים לא נפצע קשה.

"עברת את כל הדרך הארוכה רק כדי למות בצורה כזאת, טיפש שכמוך..."

— אלה היו המילים האחרונות שנאמרו לשכיר־חרב בריטי לפני רציחתו באנגולה — יחד עם 13 חבריו ■ 10 הרוצחים — גם הם שכירי־חרב בריטיים — היום לדין באנגולה

בלואנדה בירת אנגולה יובאו היום לאולם בית המשפט עשרה שכירי חרב בריטיים ויואשמו בהוצאתם להורג של 14 מחבריהם, בביצוע טבח ובקשירת קשר לעירעור ריבונותה של אנגולה.

בכך תגיע לשיא חדש הפרשה הטראגית, שהחלה בתחילת ספטמבר אשתקד, עם פירסום מודעה במחיר 6 ליש"ט במדור המודעות האישיות של העתון הבריטי "דיילי טלגרף". המודעה היתה מנוסחת בפשטות: "צנחן משוחרר, בן 25, מחפש עבודה בחוץ־לארץ". המודעה היתה חתומה על־ידי איש בשם ניכסון ונמסר בה מספר טלפון, שעל פיו ניתן להתקשר אתו.

אם תנסו היום לפרסם מודעה דומה ב"דיילי טלגרף", תענה לכם פקידת־הקבלה באדיבות אך בהחלטיות: "מצטערת, אבל איננו מקבלים מודעות בנוסח זה של חיילים משוחררים". אבל לניכסון השתלמה בהחלט ההשקעה בסך 6 ליש"ט, כי תמורתה קיבל מה שביקש: מקום עבודה. ארבעה חודשים לאחר פירסום המודעה כבר היה בשירות כשכיר־חרב במלחמת האזרחים העקובה־מדם באנגולה.

"ניכסון" לא היה, כמובן, שמו האמיתי. אנשים המציעים שירותם כשכירי־חרב, נוהגים רק לעתים נדירות לגלות את זהותם האמיתית. כפי שהתברר בינתיים, שמו האמיתי של מפרסם המודעה היה ניקולס הול, בן 25, לשעבר חייל בגדוד צנחנים בריטי.

ש' ברואר

בעקבות פירסום המודעה התקשר עם הול עתונאי דרום־אפריקני, שבאמצעותו עשה הול היכרות מחודשת עם חברו משכבר־הימים מגדוד הצנחנים, קוסטאס גיאורגיו, המוכר עתה בעולם כולו בכינוי שאימץ לעצמו: קולונל (אלוף־משנה) קאלאן. גיאורגיו הוא יווני־קפריסאי שחום־עור, שרירי, משופם ומשופע ברגשי נחיתות ותיסכולים. הוא גדל ברובע הייבורי בצפון לונדון. סבל בבית־הספר בגלל קומתו הנמוכה, הוכה לעתים קרובות על־ידי חבריו־לכיתה, ובדרך הקשה למד את הכלל, שהדריך אותו בכל שנותיו: "הכה ראשון, לכל הכוח". הוא היה קשוח, שחצן ואחוז דחף כביר להוכיח, כי בכל תחום הוא טוב וחזק מאחרים. גיאורגיו התגייס לגדוד הצנחנים וכל מכריו התנבאו, שלעולם לא יצליח להגיע יותר מאשר לדרגת סמל.

הוא לא הגיע אף לכך. בתקופת שירותו בצפון אירלנד, יום אחד, כאשר נועד להיות בתפקיד שמירה באזור המיספנות בבלפאסט, נתפס, יחד עם צנחן אחר, במרחק 10 ק"מ בנסותו לבצע שוד של משרד דואר. הוא נדון לחמש שנות מאסר.

תחמושת כמזון

העתונאי הדרום־אפריקני הפגיש את הול ואת גיאורגיו עם דונלד בלפורד, סרכן־גיוס בשירות הולדן רוברטו, שהיה אז ראש אחת משלוש התנועות באנגולה שנאבקו על השלטון. בנובמבר 1975 קיבל גיאורגיו קריאה טלפונית מאנשי רוברטו ונצטווה לצאת מיד לאנגולה. הול ועוד שני שכירי חרב יצאו אחריו בראשית ינואר.

באנגולה פגשו הללו גיאורגיו אחר לחלוטין. הוא אימץ לו בינתיים את השם קאלאן. הרשים את הולדן רוברטו, כאשר העדיף ליטול עמו בתרמיל הגב שלו תחמושת נוספת במקום מנת מזון — והיה לאיש־סודו ויועצו הקרוב ביותר של המנהיג האנגולי.

בעצת גיאורגיו שלח רוברטו את הול בחזרה לאנגליה, כשברשותו 12 אלף ליש"ט במזומנים, שנועדו לגיוס 25 שכירי חרב תוך שבוע ועוד 500 במשך חודש. רוברטו צייד את הול גם בכתב הסמכה, שניתן על שם "מייג'ור (רב־סרן) ניקולס הול, קצין צבא השיחרור הלאומי האנגולי". הול ודאי שמח להעלאתו בדרגה הבלתי־צפויה. אך לא יכול להשתוות עם ידידו גיאורגיו, שהועלה על־ידי רוברטו לדרגת... קולונל ונתמנה, למעשה, למפקד העליון של כוחות הצבא של רוברטו.

"קולונל קאלאן" — ששמו האמיתי הוא: קוסטאס גיאורגיו

פרשת הגיוס

בלונדון נפגש הול עם שני אנשים, שהיו בקיאים במלאכת גיוסם של שכירי חרב: לס אספין וג'ון בנקס. הם תבעו לעצמם 200 ליש"ט תמורת גיוסו של כל שכיר ותשלום 300 ליש"ט מראש לכל שכיר מתגייס. הול הסכים לתנאים, ומקץ ימים ספורים יצאו 19 שכירי החרב הראשונים, דרך בריסל, לקינשאסה ומשם לאנגולה. המגוייסים היו אנשי־צבא מקצועיים, ביניהם גם ותיקי יחידות קומנדו וחיל הנחתים הבריטי. הול חזר לאנגולה וב־21 בינואר שוב הגיע ללונדון, הפעם עם 37 אלף ליש"ט לשם גיוס שכירים נוספים. אך אספין ובנקס החליטו, כי זהו סכום גדול מכדי שיישאר ברשותו של הול הבלתי מנוסה. הם נפגשו עם הול בחדרו בבית־המלון ואיימו עליו, עד שהוא הסכים למסור לידיהם את הכסף. "הם עלו עלי במספר והרגשתי, שמוכנים גם לרצוח אותי", הסביר הול את מעשהו. הוא לווה 400 ליש"ט, רכש כרטיס טיסה לקינשאסה, כדי להזהיר את הולדן רוברטו מפני האנשים שיישלחו לו על־ידי אספין ובנקס, שהאשימם בשוד כספו של רוברטו.

אולם, רוברטו התעלם מהעצה — ושלח לבריטניה עוד 175 אלף ליש"ט לגיוס שכירים. ב־29 בינואר הגיע בנקס לקינשאסה בחברת 79 שכירי חרב. הול טוען עד היום, כי אפשר היה למנוע את כל אשר קרה, לו באנגליה גוייסו אנשים מן הסוג הנכון. גיאורגיו־קאלאן ציפה לוותיקי מלחמה מנוסים וקשוחים. אולם למעשה הגיעה לאנגולה, כדברי הול, "חבורה של קשישים עייפים ונערים חסרי־נסיון". 25 מן המגוייסים הבהירו עד מהרה, כי אין להם כל כוונה להילחם. מה שראו באנגולה ביומיים הראשונים לאחר הגיעם, שיכנע אותם, כי הסכמתם לשמש שכירי־חרב היתה שגיאת חייהם. הם היו די תמימים או טיפשים, כדי לומר בגלוי, שברצונם לחזור. בכך העלו את חמתו של קאלאן. הוא האשים אותם בהתמרדות. אולם הרבה ראיות מעידות, כי בליבו גמלה החלטה לחסל אותם, בין אם באמת התמרדו ובין אם לאו, כיוון שראה בהם "יצורים נחותים".

כעילה לקאלאן שימשה תקרית שאירעה בסיור הראשון של שכירי החרב החדשים. אחד החיילים החדשים ירה שני טילים לעבר משאית, שבטעות חשב אותה לשייכת לכוחות הקובניים באנגולה — בעוד שלמעשה היו בה שכירי־חרב. קאלאן שלף את אקדחו ובדם קר ירה פעמיים בגופו של הצעיר. אחר הרים את האקדח, ואמר, "זה החוק באנגולה", והרג את הצעיר בירייה בראשו.

"ממזר טיפש!"

הוא הורה לעוזרו, סמי קופלנד, להרכיב כיתת־יורים מקרב שכירי החרב, שנסעו במשאית, אשר לעברה נורו בטעות שני הטילים. לאחר מכן, בחר, ללא אבחנה, ב־13 מבין השכירים מן הקבוצה החדשה — ופקד להוציאם להורג בו־במקום. לא כולם נהרגו במטח הראשון, וקופלנד התכופף לאחד הגוססים, ואמר לו: "עשית את כל הדרך הארוכה רק כדי למות בצורה זו. ממזר טיפש שכמותך!", וירה בראשו.

הטבח אירע ב־1 בפברואר השנה. מקץ חמישה ימים נישבה קאלאן, כאשר בלילה הוליך סיור הישר לתוך הניון של טאנקים קובניים. יום אחד לאחר מכן הקים הולדן רוברטו בית־דין צבאי בראשות הול, שדן למוות את סמי קופלנד על חלקו בטבח. קופלנד ניסה להימלט — אך נורה למוות. לשאר שכירי החרב ניתנה זכות לשוב לאנגליה — ואכן, 43 מהם שבו באמצע פברואר.

ניקולס הול נמצא עתה שוב באנגליה, הוא אומר, כי גם לולא האיסור שהטילה בינתיים מערכת ה"דיילי טלגרף" — לעולם לא היה מתפרסם עוד מודעה בנוסח שפירסם בספטמבר אשתקד. ואילו עשרת הנותרים — ובהם "קולונל קאלאן" — יועמדו, כאמור, היום לדין באנגולה.

מעשה בנהג שהפך לנהגת

עד לפני שנה היה מר סוואנק אזרח אמריקני, תושב דטרויט. לפני שנה חל שינוי במצבו: הוא הפך לאזרחית אמריקנית, בעקבות ניתוח־לשינוי המין.

הבעיות החלו רק לאחר הניתוח, ונושאן: מה זכויותיו המקצועיות של גבר שהפך לאשה?

לפני הניתוח, היה מר סוואנק נהג משאית בת עשרת טון. לאחר הניתוח, המשיכה הגב' סוואנק בעבודתה הקודמת. אך, היא התעקשה על נושא אחד: היא החלה ללבוש בגדי אשה. "זו זכותי", היא טוענת. לעומתה, טוענת החברה המעסיקה אותה: "כל הנהגים שלנו חייבים ללבוש מדי גבר, בעבודה".

שני הצדדים התעקשו — ובשבוע שעבר החליטה החברה לפעול: היא השעתה את הגב' סוואנק מעבודתה. ואילו העובדת המושעה, מעידה, הודיעה: "לא אוותר — גם אם אצטרך לפנות לבית הדין העליון".

בתצלום: הגב' שרון סוואנק — כפי שצולמה השבוע. (תצלום־רדיו "יו.פי.")

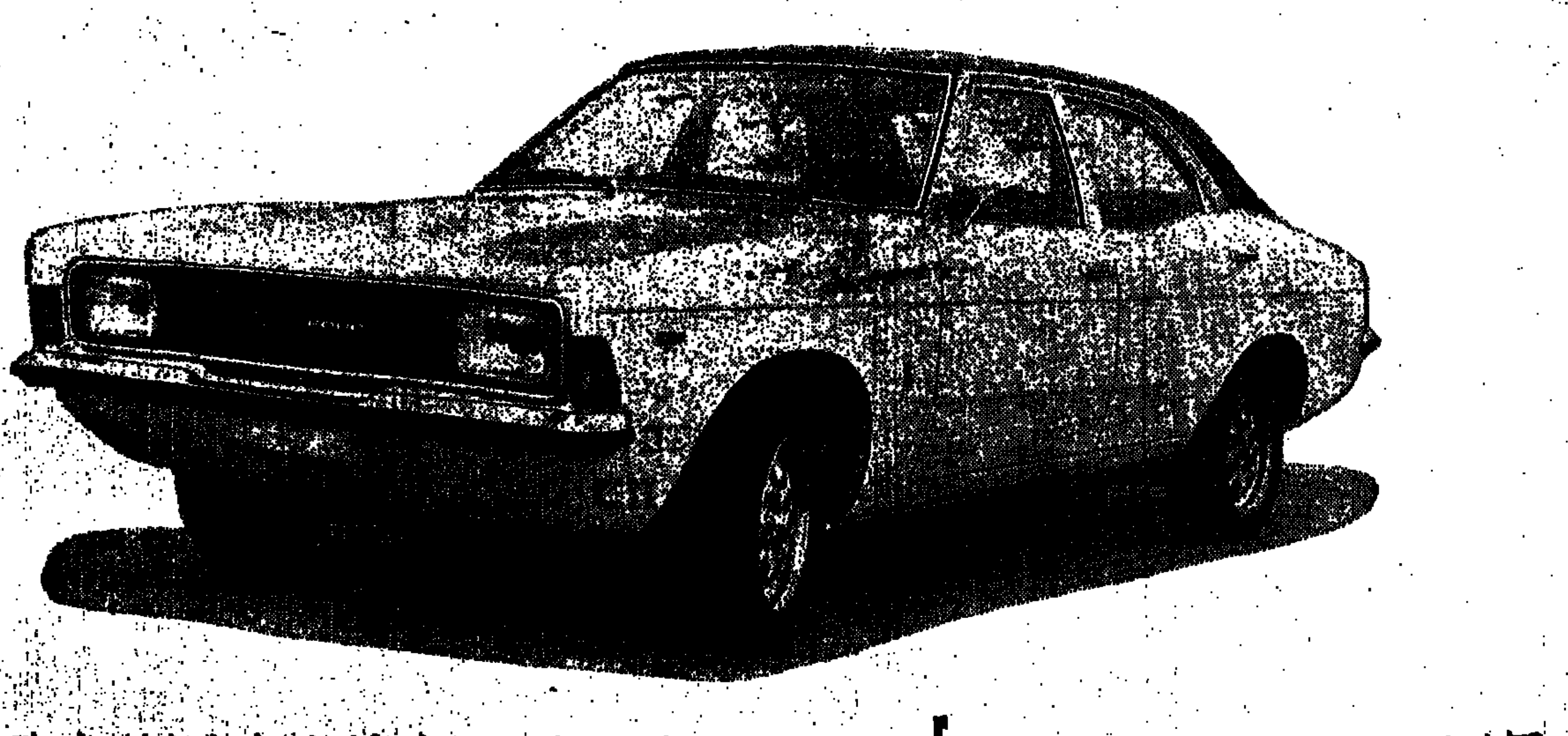

קורטינה ממשיכה לצעוד בראש באירופה ובישראל!

אם המחיר הוא הקובע־קרא! פורד קורטינה – המכונית המרווחת ביותר מסוגה נמכרת במחיר נמוך מכל מכונית אחרת בגודלה. אפילו נמוך ממחיר מכוניות שאינן מגיעות לרמתה.

ואם לא רק המחיר קובע – קרא! פורד קורטינה עשירה במפרטים. לא תמצא מכונית מרווחת כמוה – והסכונית במחיר כמוה – במחירה. לא תמצא מכונית מרווחת כמוה – ועשירה באביזרים צמודים אליה – במחירה.

לא תמצא מכונית מרווחת כמוה – היושבת על הכביש כמוה – במחירה! לא תמצא מכונית מרווחת כמוה – ובעלת כושר תמרון כמוה – במחירה! מבין מבחר דגמי פורד קורטינה 1976 בחר את הדגם המתאים לך ביותר: קורטינה L, קורטינה XL, קורטינה 2000 XL וקורטינה סטיישן (אפשרות לתיבת הילוכים אוטומטית בכל אחד מהדגמים).

Ford

חברת ישראלית לאוטומובילים בע"מ, מפיצי פורד בישראל, תל־אביב: 03־33221; ירושלים: 02־226141; חיפה: 04־631171

סוכני משנה: אשדוד – 055־32653; אשקלון – 051־2284; באר־שבע – 057־78430; חדרה – 063־23277; יפו – 03־823449; קרית־ביאליק – 04־781291/2; נצרת – 065־58264; נתניה – 053־23852; ראשון־לציון – 03־941385; רמלה – 03־963668; רמת־גן – 03־722140; אזור התעשייה רמת החייל – 03־472244; הרצליה – 03־930463

קנה את הקופה הרושמת HASLER עוד לפני הפעלת מס ערך מוסף ותשוו לייקר את הקופה!

רק ל Hasler 3 שנים אחריות מלאה!

רק בקופות HASLER תמצא את סמל האיכות השוויצרית בנוסף לאישור שלטונות המס מספר: 001/1/84.52-2010

המעיד על התאמה לתקן. כך אתה בטוח שקופת HASLER שתקנה היא גם תקנית וגם באיכות ודיוק כפי שרק השוויצרים יודעים לייצר. כדאי לך לבדוק בעצמך את יתרונות HASLER הנוספים לפני שתחליט לקנות קופה או להזמינה על הנייר.

ציוד בלעדיים בישראל ושירות ע"י מכאום שרוססבו בשוויץ: ש. בורג ושות', תל־אביב, הרכבת 4 טל: 621864, 622958

עם "הסלר" קל יותר למכור

קצר וצמוד

התכנית היחידה הנותנת 100% הצמדה כבר לאחר 24 חודש. בעבור 36 חודש פטור ממס על הפרשי ההצמדה.

קצר וצמוד – התכנית הקצרה הצמודה והרווחית ביותר.

המועד האחרון להצטרף לתכנית 30.6.76

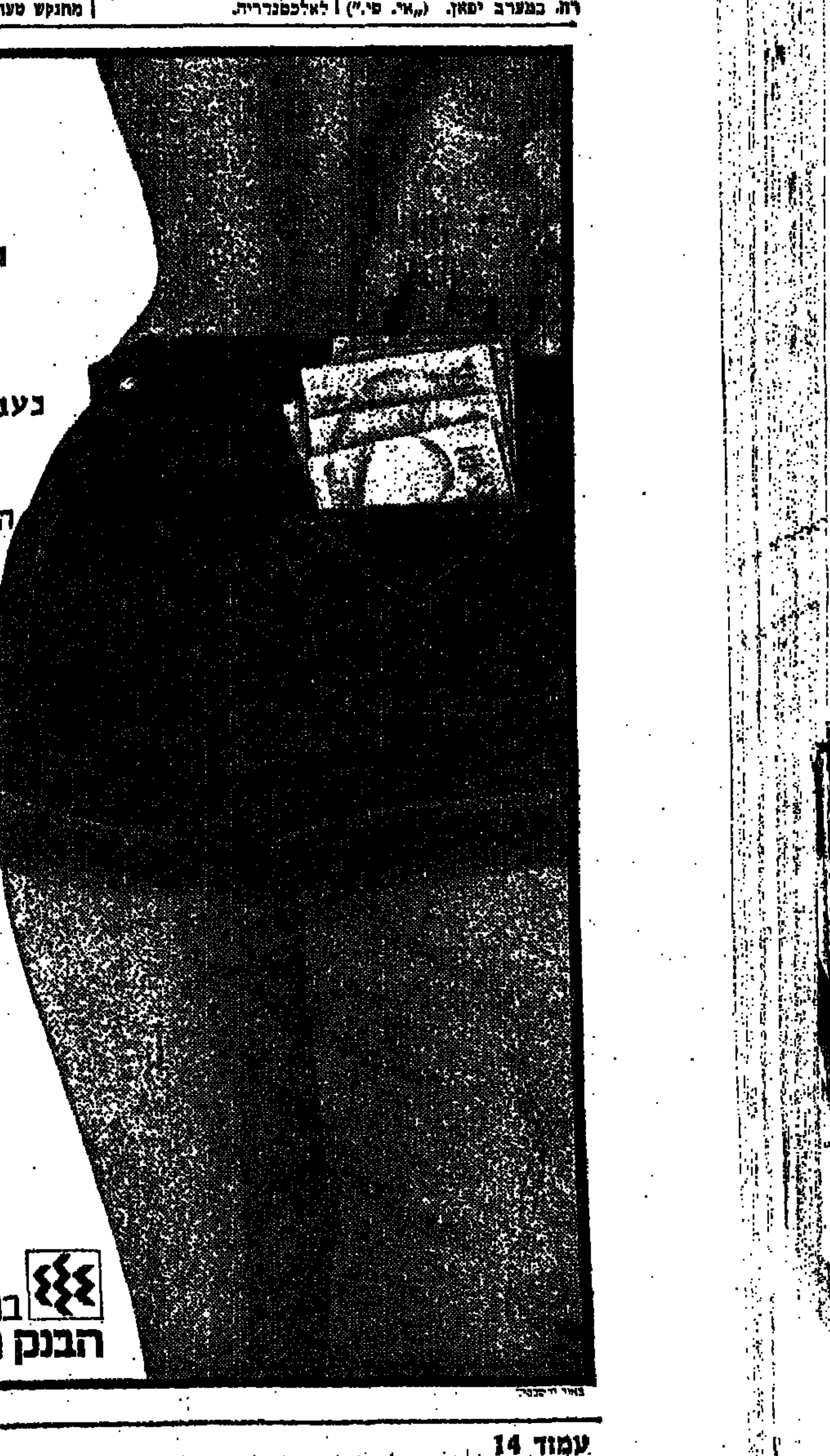

בוא אל הבנק הבינלאומי הראשון

מימוש רווחים בנת"ד

לאחר עליית מחיר הנת"ד של מימוש־רווחים. הושיע היצע שער ירד ב־2 אגורות ל־10.9 דולר.

בשוק איגרות החוב היתה מגמה מעורבת.

במילוות הפיתוח לטווח הארוך התנהל המסחר במגמה של יציבות. במילוות הברירה עד שנה וחצי נרשמו עליות שערים בגבולות של אחוז אחד. בשאר סוגי המילוות היו תנודות שערים קלות ובלתי מהותיות, בשני הכיוונים [illegible] היצע בסכום של 380 אלף דולר [illegible] ל"י. המחזור הסתכם ב־303 אלף [illegible]

מחזור העסקות בשוק אג־רות־החוב הסתכם ב־11.8 מיליון ל"י.

בשוק המניות נרשמו עליות שערים קלות בקבוצת המניות הפיננסיות.

בשאר סוגי המניות היתה מגמה מעורבת ורוב תנודות השערים היו בלתי־מהותיות.

בעיקבות הודעת „עסיס" כי לא תחלק השנה דיווידנד לבעלי המניות הוטיע למניותיה היצע של 20 אלף ל"י. לא נמצאו קונים ושער המניה ירד ב־5 אחוז. „מוכרים בלבד".

כן יש לציין את המניות המבוכרות של „רסקו" שירדו ב־3 נקודות, את מניות „ארגמן" שירדו ב־5 נקודות, ואת מניות מפעלי ניר חדרה שירדו ב־9 נקודות.

המחזור בשוק המניות הסתכם ב־2.4 מיליון ל"י. מזה 870 אלף ל"י בשלב השערים המשתנים.

שערי ליליינבלום

- דולר — 9.45 ל"י (ב"ש).
- מארק — 3.85 ל"י (ב"ש).
- פראנק שווייצרי — 3.95 ל"י (ב"ש).
- ליש"ט — 17.50 ל"י (ב"ש).
- זהב (ק"ג) — 42,500 ל"י (ב"ש).
- סוברין — 425 ל"י (ב"ש).

מניות

המניה	השער אתמול	השינוי היומי
בנקים מסחריים		
א.ה.ח.ם.	[illegible]	+ 1.0
אי.די.בי. ר"ג	[illegible]	
איגוד	[illegible]	− 1.5
דיסקונט	[illegible]	
מזרחי ס'	181	+ 0.5
פ־עלים ס'	[illegible]	
לאומי	183.5	+ 1.0
בנקים למשכנתאות		
אמ תיפאי	181	− 0.5
כרמל ס'	141	− 2.0
משכנתאות וכו'	212	+ 0.5
פתוח משכנתאות	174	
שיכון מב'	[illegible]	
טפחות	[illegible]	− 0.5
מוסדות מימון		
עלסן מסופי	111.5	
אוצר לתעשיה	100	− 0.5
חקלאית מב'	73	+ 0.6
פיתוח תעשייתי	80.5	+ 0.5
ביטוח		
אריה	428	+ 2.0
הסנה	280	
סהר	834	− 4.0
צור	240	+ 2.0
מסחר ושירותים		
בית הרכב	70	
רלפ ע"ש	200.5	− 2.5
רלפ ס'	315	+ 7.0
סירור 1	385	+ 8.0
סירור 10 ס'	100	− 1.0
חשמל	105	
ספנות יחספסה	100	− 1.0
מקרקעין ופיתוח		
אזורים	99	− 3.0
אפריקה 1	410	+ 10.0
אפריקה 10	281	+ 5.0
חכש' חישוב ע"ש	110	− 1.5
חכש' חישוב ס'	111	− 2.0
סולל בונה מב'	108	
נכסים	118	− 1.0
ישפרו	159	
ישרס	150	− 1.0
סחרזון	845	
מטעי־חדר	116.5	− 1.0
משקיעים	216	
נאות אביב	115.5	+ 1.0
מרי אור	302	− 8.0
רסקו מב'	151	− 8.0
רסקו רג'	81	− 1.5
תעשיה		
אליאנס	503	
אלקו 1	310	− 4.0
אלקו 2.5	189	− 2.0
אלקטרה 1	102	− 8.0
אלקטרה 5	143	− 8.0
ארגמן מב'	213	− 0.0
אתא ב'	167	− 1.0
אתא ג'	140.5	
דובק	419	+ 8.0
כבלים	108.5	− 2.5
סבע ע"ש	880	
כימיקלים	180	− 2.0
לודזיה [illegible]	180	− 1.0
מולר טכסטיל	108	
מניציה ס' 1	101	− 1.0
מניציה 10	102.5	
מפעלי נייר	251	+ 0.5
עסיס	180	
נחושתן מב'	481	+ 0.5
עלית	[illegible]	− 8.5
פולינון	108	
ערד	110	+ 1.0
שמן מב'	143	+ 2.0
תעל	107.5	− 0.5
ים־המלח	183.5	
אלרון 1	457	
אלרון 2	407	− 8.5
חברות להשקעה		
אלגר ס'	122.5	+ 0.5
אלרון ס'	178	− 1.5
חב' מרכזית	233	
פיעלים ס'	285	− 1.0
„ספו"	217	+ 1.0
וולפסון 1 ע"ש	181.5	
וולפסון 10 ס'	82.5	− 0.5
ירדן	650	+ 9.0
אמפא	133	
דיסקונט מ'	201.5	
המזרחי	183.5	− 1.0
לאומי	180	+ 0.5
פריון	235	
יצוא	97	107.5
הסוחה	107.5	
כור מב'	251	+ 2.0
כלל השקעות	200	
כלל תעשיות	130	− 2.0
עיט	131	
ספות	95	
דלק ונפט		
נפטא	476	+ 6.0
לפידות ע"ש	748	+ 1.0
לפידות ס'	113.1	+ 1.0
אגרות חוב להמרה		
אי.די.בי. ש.ח.	110	− 8.5
המזרחי ש.ח.	181.5	
הפיעלים ש.ח.	140	
בל"ל ש.ה.	124	+ 0.5
כלל ש.ח.	101.5	+ 1.0
אמיקאי	113.5	
פת' משכנתאות	124	
פת' משכנתאות	98	
שכון	105.5	
טפחות	165.5	− 8.0
איצר לתעשייה	75.5	
רלפ	155	− 4.5
חכשרת הישוב	73	
ישפרו	118	+ 0.5
אתא	153	
עלית	104.5	− 1.5
פיעלים השקעות	97.5	
דיסק' השקעות	127.5	− 1.0
דיסק' השקעות	97.5	
מזרחי השקעות		
בל"ל השקעות	100.5	− 0.5
כלל תעשיות	73.5	+ 1.0
עיט	101	
נכסים	87	
מזרחי ש.ח. 9	107	
מזרחי ש.ח. 8	99	+ 1.0
מ' משכנתאות	88	

אגרות־חוב

	השער אתמול	השינוי היומי
מלווה פיתוח (ברירה) פדיון 1978 אפריל־יוני		
ר"ע	[illegible]	+ 8.0
רע"א	[illegible]	+ 4.0
רע"ב	[illegible]	+ 4.0
רע"ג	[illegible]	+ 4.0
רע"ח	[illegible]	+ 8.5
רע"ו	[illegible]	+ 4.0
רע"ז	[illegible]	+ 2.0
רע"ט	813.5	
רפ"א	311.5	+ 1.0
רפ"ב	808	− 2.0
רפ"ג	807	
רפ"ד	808.5	+ 1.0
רפ"ח	809.5	
מלווה פיתוח 6.5% 1900 פדיון 1979		
ר"ב	810	
ר"ג	828	+ 1.5
ר"ד	828	
ר"ו	831	
ר"ח	831	+ 2.0
רי"ב	831.5	
רי"ד	847	
רי"ו	318.5	− 1.5
רי"ט	848	− 0.5
רכ"ב	848	− 2.0
רכ"ד	842.5	+ 2.5
רכ"ט	850.5	− 1.5
רל"א	858	− 1.0
רל"ג	860.5	− 1.0
רל"ח	868.5	
רל"ו	858	
רמ"ב	850	− 2.0
רמ"ד	850.5	− 1.0
רמ"ו	850.5	− 0.5
רמ"ע	854	
מלווה 6.5% 1900 בטחון פדיון 1980		
נ"א	853.5	+ 0.5
נ"ב	810	− 1.5
נ"ג	848	− 2.5
נ"ד	830.5	− 1.5
נ"ח	840.5	− 1.0
נ"ט	841.5	− 0.5
נ"י	814	− 1.0
ס'	835.5	− 1.5
ס"ד	827	− 1.0
ס"ט	818	
ע'	818	+ 1.0
ע"ד	805.5	− 1.0
מלווה קליטה		
1002	505	+ 5.0
1002	[illegible]	+ 2.0
1062	[illegible]	+ 8.0
1062	[illegible]	+ 6.0
1065	500	− 11.0
1065	508	− 8.0
1060	608	+ 8.0
1900	607	+ 8.0
1907	504	+ 8.0
1907	570	+ 3.0
מלווה בטחון 1968		
א'	808.5	+ 0.5
ב'	[illegible]	− 8.0
ג'	305	+ 0.5
ד'	298	+ 0.5
ה'	298	+ 2.5
ו'	288.5	+ 8.0
ז'	290.5	− 1.5
ח'	210.5	+ 0.5
ט'	280	+ 8.0
י'	281	
י"א	287.9	+ 2.0
י"ב	278	+ 5.5
י"ג	248	+ 6.0
י"ד	224.5	− 1.0
מלווה בטחון 1969		
א'	235	− 1.0
ב'	227.5	− 1.5
ג'	227.5	+ 1.0
ד'	225	+ 2.0
ה'	223	− 2.0
ו'	222	
ז'	218.5	− 2.0
ח'	216.5	
ט'	213.5	
כ"א	213.5	− 1.5
כ"ב	211	− 8.0
כ"ג	210	− 2.5
כ"ד	200	+ 4.0
כ"ח	218.5	− 1.5
כ"ט	214.5	+ 0.5
ל'	190.5	
ל"א	185.5	+ 2.0
ל"ב	190.5	− 8.0
מלווה בטחון 1968 (בנקאי)		
י"א	813.5	+ 1.5
י"ב	800.5	
י"ג	280	+ 4.5
י"ד	241.5	+ 2.5
מלווה בטחון 1969 (בנקאי)		
י"א	234	
י"ב	232	
י"ג	220	
י"ד	220	+ 1.0
ט"ו	214	
ט"ז	208.5	− 1.5
י"ז	188	− 2.0
י"ח	172	+ 2.5
י"ט	171	+ 2.5
מלווה 6.5% בטחון (סד' אחרונות)		
פ"א	209	− 1.0
פ"ב	301	
פ"ג	207	
פ"ד	290.5	+ 1.0
פ"ה	288.5	− 2.5
פ"ט	289	− 8.0
צ"א	278.5	
מלווה ברירה (סד' אחרונות)		
רצ"ח	808	+ 7.0
רצ"ט	299	+ 4.5
רצ"ח	300	+ 6.5
רצ"ט	299	+ 4.0
ש'	301	
ש"א	303	+ 0.5
ש"ב	301.5	+ 2.5
ש"ג	301	+ 2.0
ש"ח	301	+ 8.0
ש"ו	281.5	+ 2.5
ש"ז	280	+ 2.0
ש"ח	280	+ 1.0
ש"ט	280.5	+ 1.0
שי"א	288	+ 5.0
שי"ב	278.5	+ 8.0
שי"ג	284.5	+ 8.0

[illegible: further columns of index-linked bond series (צמודות לדולר, נסחרות במטבע־חוץ, מלווה פיתוח 3.25%, מלווה פיתוח 4%, פדיון 6—12/1976, פדיון 1—6/1977, פדיון 6—12/1977, מלווה פיתוח ברורה פדיון 1978)]

לידיעת מציגים בתערוכות וירידים
רק 85 ל"י למ"ר
שטיחים
הנחיות לפרישה עצמית
מחסן שטיחים מרכזי
תצוגה ומכירה סיטונאית
בני־ברק, רח' הקישון 14 ליד האיצטדיון, טל. 786845.

גורדון בונה
ברחוב עליית הנוער 16
תל־אביב
(גבול גבעתיים תל־אביב)
דירות מפוארות
שיא השכלולים!
בנות 4 — 3½ — 3 חדרים
קונה!
אצלנו לא תשלם מס ערך מוסף באם תרכוש את הדירה עד 20.6.1976.
לפנות למר יעקב גורדון, במקום, בשעות העבודה או לטל. 449439 כל היום

בנק המזרחי המאוחד בע"מ
קרנות נאמנות
	מחיר יחידה	מחיר פדיון
סלע	179.81	175.47
שחם	138.77	135.52
חלמיש	109.08	106.49
	ב.ת.	ב.ת.
המנהל: חברת השקעות של בנק המזרחי המאוחד בע"מ

יציקת משטחי בטון לתעשיה
קורודור לשכבות שחיקה
חיתוך ומילוי תפרים • רצפות שחיקה
החלקות הליקופטר
רח' הזוהר 18, (בבלי) תל־אביב
טל. 454146-7-8, 447585

הודעה לציבור
מינהל מקרקעי ישראל
רח' שמאי 6 — ירושלים
מודיע לציבור הפונים
כי החל מיום 11.6.76
יוחלף מספר הטלפון
במישרדי המינהל והוא יהיה
02-249290

האגודה הישראלית של הפדרציה הבינלאומית של מומחי סריגה

הזמנה לאסיפה כללית

שתתקיים מחר, יום רביעי, 9 ליוני 1976 בשעה 19.30, במכללה לטקסטיל ע"ש שנקר רחוב אנה פרנק 24, רמת־גן.

סדר היום:
1. הרצאת אורח — ד"ר אלכסנדר כגן סגן סמנכ"ל לעניני מימון, מסו"ת ירצה על: תקציב פיתוח; מימון הייצוא; מימון לשוק המקומי
2. חלוקת תעודות של חבר כבוד כהוקרה לנשיאים הקודמים של האגודה
3. דין וחשבון של ההנהלה היוצאת
4. בחירת הנהלה חדשה לאגודה.

החברים מתבקשים לדייק.

משרד הבטחון — אגף השיקום

החל מתאריך 6.6.76 יוחלפו מספרי הטלפון בלשכה המחוזית באר־שבע. להלן מספרי הטלפון החדשים:

32213 32376 32379

בנק דיסקונט לישראל בע"מ
ליום 7.6.76	אלון	דקל	ברוש	אורן	אשל	דולב
מחיר היחידה	218.82	811.30	178.34	183.92	176.99	128.15
מחיר פדיון	213.46	773.60	173.97	179.42	172.65	124.76
המנהל: חברה להשקעות של בנק דיסקונט בע"מ
קרנות הנאמנות של קבוצת אי די בי חברה לאחזקות בנקאיות בע"מ

צפויה התייקרות ביטוח רכב צד־שלישי ב־60%־70% מספטמבר

עם הפעלת „חוק ביטוח נפגעי תאונות־דרכים" ■ הביטוח המקיף יועלה ב־25%־30%

— מאת צבי עבות —

ביטוח רכב צד־שלישי־חובה יתייקר מ־25 בספטמבר בשיעור של 60־70 אחוז. זאת בהתאם לסיכום עקרוני, שהושג בין איגוד חברות־הביטוח למפקח על הביטוח, ד"ר יעקב טיקר.

שני הצדדים עדיין מבררים כמה נקודות השנויות במחלוקת — ומצפים, כי ההסכם להעלאת התעריף ייחתם תוך ימים אחדים.

העלאת תעריף ביטוח צד־שלישי־חובה נובעת מכניסתו לתוקף, באותו מועד, של „חוק ביטוח נפגעי תאונות־דרכים". חוק זה קובע, כי חברות הביטוח יהיו אחראיות בצורה מוחלטת לנזקי גוף, הנגרמים בתאונות־דרכים. זאת בניגוד למצב הקיים כיום, לפיו מוגבלת אחריותה של חברת הביטוח בהתאם למידת האשמה של המבוטח. לדוגמה: במקרה של הולך־רגל, שנפגע באשמתו, אין חברת הביטוח חייבת כיום בתשלום כלשהו. לעומת זאת, לפי החוק החדש, יהיה הולך הרגל זכאי לפיצוי מלא, כאילו היה מבוטח בחברת־ביטוח.

הגדלת אחריותן של חברות הביטוח מחייבת את העלאת תעריף ביטוח צד־שלישי־חובה. לפי החישובים, שנערכו על ידי המפקח על הביטוח והחברות עצמן, יש צורך להעלות את התעריף בשל כך בכ־60 אחוזים.

יותר תביעות

לכך מצטרפים גורמי התייקרות אחרים, המחייבים העלאה נוספת של התעריף:

● משרד הבריאות העלה באחרונה את דמי־האישפוז בבתי החולים — דבר שיגדיל את הוצאותיהן של חברות הביטוח בתחום זה.

● מניחים, שעם הפעלת החוק החדש, יוגשו תביעות גם באותם מקרים, שעד כה לא הגיעו לכלל תביעה. כיום נמנעים לא אחת, נפגעים בצורה קלה, מלהגיש תביעה, ביודעם שצפוי מיקוח קשה עם חברת הביטוח בדבר מידת אחריותם של הצדדים. ריבוי התביעות יגדיל, כמובן, את הוצאות חברות הביטוח.

העמלה תקטן

כנגד זאת, נמצא מספר הנפגעים בתאונות־דרכים בתהליך ירידה (ב־1975 הוא ירד ב־9 אחוזים) — והדבר צריך להשפיע בכיוון של הוזלה. כן צפוי חיסכון בהוצאות המשפטיות של חברות־הביטוח בעקבות הפעלת החוק החדש. זאת משום שלחברות לא יהיה עוד „תמריץ" להוכיח, שהצד השני אשם.

במקביל הוחלט גם על הקטנת העמלה, שמקבלים סוכני הביטוח של ביטוחי־רכב מרמה מאושרת של 9 אחוזים (בפועל משלמות החברות כ־11 אחוז) לרמה של 4־5 אחוזים.

כל הסעיפים הללו מקזזים — לפחות חלקית — את השפעת גורמי ההתייקרות על תעריף הביטוח כך שצפוי, כאמור, הסכם, לפיו יועלה תעריף ביטוח צד־שלישי־חובה בשיעור שבין 60 ל־70 אחוז.

לפי הערכות, תנועה התייקרות זו של ביטוח צד שלישי, לגבי סוגי המכוניות המקובלים בארץ, בין כ־200 לכ־800 ל"י בשנה.

בהתחשב במשקלו של מרכיב ביטוח צד־שלישי, יתייקר תעריף הביטוח המקיף של רכב בשיעור שבין 25 ל־30 אחוז.

גידול ניכר בצריכה ברצועה

התוצר הלאומי לנפש באזור רצועת עזה גדל פי שבעה בשנים 1968 עד 1974 והגיע ל־2,375 לירות. כן גדלה הצריכה הפרטית לנפש מ־390 לירות בשנה ל־1,900 לירות. נתונים אלה מתבררים מפרסומי הלשכה לסטטיסטיקה שליד הממשל הצבאי ברצועה

החוק ש„יבריח משקיעים זרים"

המוזמנים היו חגיגי והברכות היו רבות. מפעל האלקטרוניקה „וישיי־ישראל" בחולון נחנך. נשיא החברה האם „וישיי" בארה"ב, ד"ר פליקס זנדמן, זכה להוקרה על נכונותו להשקיע סכומים גדולים בפיתוח תעשיית עתירת־מדע בישראל.

אלום הטקס חלף, מפעל „וישיי־ישראל" חזר לשגרתו היומיומית, והמנהל הכללי של המפעל בישראל, משה סטיר (בתמונה), מרשה לעצמו לבנות את התחזיות ולהתריע נמרצות נגד חוק־התיגמול של השקעות זרות בישראל.

„אם החוק לא יבוטח, כשיעורי המס בישראל על רווחים יהיו נמוכים במידת ניכרת משיעורי המס בארה"ב, יתרחקו מכאן משקיעים אמריקניים", הוא אומר. „הצעת־התיקון של הממשלה לחוק לעידוד השקעות־הון, שכוונתה להטיל שיעור מס של 40 אחוז על רווחי חברות ועוד 15 אחוז על הדיווידנדים, שמקבל המשקיע הזר — תפגע קשות בהשקעות בחו"ל".

שטיר מתבסס בטיעונו זה על נסיונו האישי הרב בעידוד השקעות בישראל. במפעל, שאותו הוא מנהל, הושקעו 16 מיליון ל"י על־ידי משקיעי החוץ ו־95 אחוז מתוך הייצור מכוונים ליצוא. „עמלנו קשות עד שעלה בידינו לרכוש את אימון המשקיעים הזרים", הוא מציין. (מ. ש.)

שירותים בחו"ל - במטבע ישראלי

כל מי שיוצא השנה לחו"ל, ואין בכוונתו לעבור על החוק, מתחבט בבעיה של מימון שהותו שם. התייקרות סחורי־האיכסון ושאר השירותים בחו"ל גרמו לכך, שהקצבת המטבע הרשמית מספיקה, ברוב המקרים, לכל היותר לשבועיים.

חלק מהנוסעים פותר בעיה זו באמצעות השוק ה„שחור" לדולרים. הצעה חוקית יותר, יש לחברת הנסיעות החדשה „קשת". חברה זו מציעה לתיירים ישראליים לשלם בארץ בלירות ישראליות רבע מכלל הוצאות שירותי תיירותן בחו"ל. שירותים אלה כוללים, בין השאר, בית־מלון באירופה, שכירות רכב וטיולים מקומיים ברחבי תבל. את יתר הסכום מכסה החברה בדולרים.

מנכ"ל החברה החדשה, סמי רוזנברג (בתמונה) מדגיש, כי הצעה זו היא ראשונה ויחידה מסוגה בשוק התיירות הישראלי. היא מיועדת לאלה, שאינם מצטרפים לקבוצות מאורגנות והמבקשים לתכנן בעצמם את מסלול־טיולם באירופה. לדבריו, ניתן לרכוש שירותים אלה, שסטיצה הכרתו, ביותר מ־100 משרדי־נסיעות ברחבי הארץ. (א. ר.)

„תדיראן" רכשה שליטה ב„טכנולוגיה"

„תדיראן" רכשה את השליטה ב„חברת טכנולוגיה מתקדמת". החברה עוסקת בתחום התכנות וייעוץ לתכונה. החברה נוסדה על־ידי צוות פרופסורים ואנשי־מדע. ב־1973 רכשה חברה שוויצית 10 אחוז מהון המניות.

הלירה האיטלקית - מטבע שנהרס ע"י הפוליטיקאים

— מאת דב גנחובסקי —

מי יאמין ומי יזכור, כי מצויים עוד אנשים, שבחייהם עוד היה להמיר את הלירה האיטלקית נגד הפרנק השווייצרי, הפרנק הצרפתי, והפרנק הבלגי ביחס 1:1? ודבר היה נכון לגבי „לירה־הזהב" האיטלקית בימי „איחוד המטבע הלטיני", מ־1865 עד 1926.

לירת־הזהב האיטלקית, שהיתה עדיין מטבע יציב ב־1919, פוחתה ב־42 אחוזים ב־1920 [illegible] 1926 [illegible] 1927 [illegible] (79.19) [illegible] 1936 [illegible] 1943 [illegible] 1946 [illegible]

ככר של הרפובליקה האיטלקית, — ל־225 לירות לדולר. באוגוסט 1947 בא פיחות נוסף ל־350 לירות לדולר — ואותה עת כבר היה שער בשוק ה„שחור" 650 לירות לדולר.

מהומה חברתית

עם פיחות הליש"ט, פוחתה הלירה בדצמבר 1949 ל־625 לירות לדולר, בנוסף לשער הרשמי, היה קיים מינוח ניכר של לירות מחוץ־אר־יותר. הסומות, שששרי כמה מהן היו גבוהים במידה ניכרת מהשער הרשמי. ב־1960 הצטרפה איטליה לקרן המטבע הבינלאומית, בשער חליפין של 625 לירות לדולר, ובתכולת זהב של 1.42187 מיליגרם זהב.

הפלא הגדול התחיל כעת. במשך שתי עשרות שנים, דרך משברים פוליטיים ללא מספר, התקיים שער־חליפין זה. בריחת ההון העצומה בשל המצב הפוליטי הרעוע והגרעונות הגדולים, שנוצרו בשל כך במאזן התשלומים, הוסתו על ידי מילוות גדולים ביותר, שקיבלה איטליה מחו"ל.

בדצמבר 1971 ייספה איטליה את הלירתה ב־7.5 אחוזים — ל־581 לירות הדולר. אולם התנאים הפוליטיים, החברתיים והכלכליים נמשכו למקודם, אף הוחמרו והורעו — ובריחת ההון נמשכה בתחמורת. בקיץ 1972 עלתה ההגנה על שער־החליפין ל„בנקה ד'איטליה" בכ־2.5 מיליארד דולר. בינואר 1973 הנהיגה איטליה שווקים מקבילים ללירה: שוק לעיסקות מסחריות ושוק לעיסקות פיננסיות. ירידתה המתמדת של הלירה לא נעצרה גם על־ידי עיסקות מטבע־החוץ, שהנהיגה הממשלה; וב־5 במאי השנה ירדה הלירה לשפל העמוק ביותר שלה — 930 לירות לדולר. בהשוואה לפראנק השווייצרי ירד ערכן של 100 לירות מ־25 פראנק ב־1925 לשפל של 0.27 פראנק ב־5 במאי 1976.

נפילה גדולה זו מיוחסת במישרין לפוליטיקה — „הקללה האיטלקית". שכן, ממשלת מורו נפלה, והאפשרות של ממשלת עם הקומוניסטים עושה את שלה בשער־החליפין. המהומות החברתיות, הגוברת מיום ליום — כשביטויה הכלכלי הוא שביתות ותביעות־שכר. משפיעה אף היא במידה מרובה על הידרדרותה של הלירה — כפי שירגישו גם התיירים הישראליים.

יו"ר אירגון הקבלנים, דוד שטרן:

„רוב הקבלנים מבוססים ולא צריכים לחשוש מקשיים"

— מאת אליעזר שטראוף —

„מצבם של רוב קבלני הבניין בארץ — ובכל מקום של אלה המאורגנים באירגון הקבלנים — הוא מבוסס במידה מספקת. אין הם צריכים לחשוש מהתמוטטות כלכלית, בזמנים הקשים הצפויים לענף. פשיטת־רגל של חברת קבלנות מהווה חריג העשוי להתחולל גם בזמנים טובים יותר, ואין להסיק ממקרה כזה מסקנות לגבי עתיד הענף בעתיד הקרוב".

כך הגיב יושב־ראש אירגון הקבלנים דוד שטרן על הליכי הפירוק שנפתחו לפני שבוע נגד החברה הקבלנית הגדולה „מראות נוף" הבונה בפתח־תקווה.

מר שטרן צופה האטה בפעילות הענף נוכח הצימצומים המתוכננים בתקציב משרד השיכון, בנוסף לירידה שמסתמנת בהשקעות בהתחלות בנייה במגזר הפרטי. אולם, הוא אינו שותף לדעות המשוות את המצב כיום לזה שהיה בתחילת תקופת המיתון. זאת, בין השאר, משום ששטח הבנייה הכולל בארץ כיום מגיע ל־4.3 מיליארד מ"ר, בהשוואה ל־2.6 מיליארד מ"ר בתחילת שנת 1966.

לדעתו, לא הקבלנים הם שיהיו הנפגעים העיקריים מן האטה הצפויה, אלא מחפשי הדירות והפועלים שייפלטו ממקומות העבודה בענף.

על פי נתונים שבידי אירגון הקבלנים, ירד מספר העובדים בענף הבנייה, בחמשת החודשים האחרונים, מכ־82 אלף לכ־75 אלף.

מר שטרן סבור, כי אם יתממשו התחזיות בדבר פיטורי כ־10 אלפים עובדים בעיקבות הקיצוצים, יגרום הדבר דווקא לפליטתם מהענף של בעלי־מקצוע יהודים, אשר יעדיפו להשתלב באופן קבוע בענפים אחרים. תושבי השטחים המוחזקים בבנייה בישראל ימצאו מקומות עבודה זמניים ליד מקומות מגוריהם והם עשויים להוות בעתיד את המאגר העיקרי של בעלי המקצוע, כאשר הענף ישוב לפעילות מלאה.

על פי תחזיות משרד התיירות:

850 אלף תיירים יגיעו השנה לארץ

— מאת צבי רימון —

היקף תנועת התיירות לישראל יגדל השנה בכ־35 אחוז בהשוואה לאשתקד. על פי הערכת משרד התיירות, יגיעו עד סוף השנה ארצה כ־850 אלף תיירים, לעומת 620 ב־1975.

בחמשת החודשים הראשונים של השנה הגיעו לישראל כ־302 אלף תיירים. נהי עליה של כ־47 אחוזים.

בתיירות מארה"ב נרשם בחמשת החודשים הראשונים של השנה גידול של 56 אחוזים לעומת התקופה המקבילה אשתקד. זאת לאחר שנתיים של ירידה בהיקף התיירות משם. בתנועת התיירות מסקנדינביה נרשם גידול של 47 אחוזים. בשיעור דומה גדלה התיירות מצרפת.

לעומת זאת לא חל גידול בתנועת התיירות מבריטניה, שווייץ ואיטליה.

הגיאות בתיירות השנה תתבטא גם בהיקף הלינות בבתי־המלון המומלצים לתיירות: לעומת כ־4 מיליון לינות אשתקד, צפויות השנה כ־5 מיליון לינות.

הענק הקומפקטי
ג'נרל אלקטריק ארצות־הברית
14.2 קוב
402 ליטר
שימו לב למידות החיצוניות הקומפקטיות:
גובה 155 ס"מ
רוחב 71 ס"מ
עומק 69 ס"מ
הספקה מיידית
* 4 צבעים: חום, לבן, צהוב, אבוקדו.
* גלגלים מורכבים

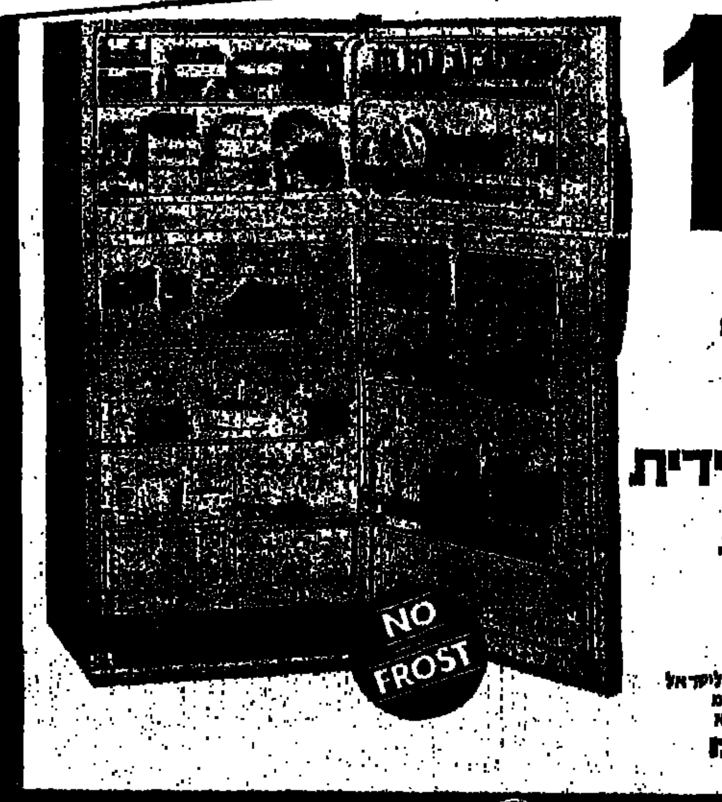

שירות ישיר של מגעצה הבלעדיים לישראל
ג'נרל אלקטריק [illegible]
מפיץ ארצי: [illegible]
GENERAL ELECTRIC
תל־אביב: מ. פרידמן, גורדון 39 (פינת דיזנגוף). סלון אלנבי 113, אלנבי 113, שרוני, החשמונאים 105, סנטור, בן־יהודה 1. לבל, שד' ירושלים 29, יפו. רמת־גן: תגל ח־120, ביאליק 58, שיר דוד, ביאליק 59, סנטור, ז'בוטינסקי 91. גבעתיים: סנטור, ויצמן 27. חולון: ערוטי, שנקר 42. רמת־אביב: פינה, מרכז מסחרי. בת־ים: מרשקוביץ, רוטשילד 25. סנטור (בית וולל) רוטשילד 25. פתח־תקוה: וטשמן, חובבי ציון 23. סנטור, חובבי ציון 27. רמת־השרון: סנטור, סוקולוב 70. הרצליה: רדיו־קול, [illegible] 35. נתניה: אחים פוקס, הרצל 31. אושרה, שד' בנימין 13. חיפה: טרקלין, חשמל, הנביאים 25. פלג טלוויזיות, שד' השופטים, קרית מוצקין. נהריה: סלון נהריה, שד' הגעתון 46. טבריה: קוו, רח' הגליל, שוכנות כל. ראשל"צ: סנטור, רוטשילד 47. ברונפלד, רוטשילד 41. אשקלון: סנטור, הרצל 76. באר־שבע: סלון צמרת, החלוץ 114. סלון אירוע, הקלמיה 65. ירושלים: שפנקוור, רחוב יפו 70.

בבית ובקיוסק

גביע האושק

SUGAR CONE

גילרו בע"מ ירושלים, יצרני ופלים וגביעי גלידה

המכון לפריון העבודה והייצור
מרכז ההדרכה

בית הספר למנהלי עבודה

בשיתוף משרד העבודה, המכון הממשלתי להכשרה טכנולוגית, הועד הפועל של ההסתדרות, התאחדות התעשיינים בישראל

ביום ג' 22.6.76

יתקיים במלון קאונטרי קלאב בהרצליה

הכנס השנתי המרכזי למנהלי־עבודה

בהשתתפות: שר התחבורה, מר גד יעקובי

* הכנס נערך במסגרת ארועי שבוע הייעול, תשל"ו.

פרטים והרשמה | בית הספר למנהלי־עבודה, ת"ד 33010, תל־אביב טלפונים 252261, 266271 לאחר שעות העבודה: 03—422427.

למסירה

משרד עו"ד ותיק

במרכז תל־אביב

עורכי־דין מעוניינים יפנו אל ת.ד. 1592, תל־אביב.

מינהל מקרקעי ישראל
מחוז באר־שבע

החכרת 8 מגרשים לבניה עצמית בעומר

מינהל מקרקעי ישראל מציע בזה מגרשים בחכירה לזמן ארוך לבנית בתי מגורים לבניה עצמית כדלהלן:

מס' המכרז	גוש	חלק מחלקה	מס' המגרש	שטח במ"ר בערך
בש/24/76	38558	1	387	580
"	"	"	387א	588
"	"	"	388	1,005
"	"	"	389	1,005
"	"	"	390	1,005
"	"	"	391	1,005
"	"	"	392	624
"	"	"	392א	624

פרטים, דוגמאות, הסכמים וטפסי־הצעה, אפשר לקבל במשרדנו המחוזי בבאר־שבע, רח' העצמאות 13, בשעות העבודה הרגילות.

המועד האחרון להגשת הצעות הוא 28.7.76 שעה 12.00.

אין מינהל מקרקעי ישראל מתחייב לקבל את ההצעה הגבוהה ביותר או הצעה כלשהיא.

מכרזי המינהל יפורסמו בימי שלישי בשבוע.

תערוכת

יצירות אחת מגדולי אמני התחריט בישראל

נעמי סמילנסקי —

תחריטים 1966—1976

תפתח הערב בשעה 7

במוזיאון **תל־אביב**, שד' שאול המלך 27

דירות 4 חדרים בדמי מפתח

למסירה בהזדמנות! לכל מטרה
במרכז ת"א (ליד קולנוע מוגרבי)
להתקשר לטלפונים: 51585, 58314, בשעות העבודה, בערב 474075.

צים ★★★

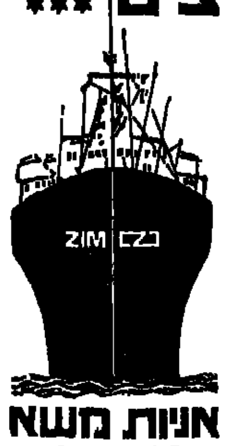

אניות משא צפויות:

לנמלי חיפה ואשדוד

6.6	פלי־ים	חיפה
7.6	לילך	חיפה
8.6	Alexandros	חיפה
9.6	אלון	חיפה
10.6	חביבה	חיפה/אשדוד
10.6	חנה	חיפה/אשדוד
10.6	c.o. Florence	
11.6	אסתר	אשדוד
11.6	כנרת	חיפה/אשדוד
11.6	Widukind	

לנמל אילת

14.6	Alpha
15.6	Lindo

ניתן לשינוי ללא הודעה מוקדמת

"צים"
חברת השיט הישראלית בע"מ

הסוכנים הכלליים
מ. דיזנגוף ושות' בע"מ

דרוש בחיפה

מגרש בדניה א'

לבנית קוטג' דו־משפחתי
שטח 1 דונם

לפנות טלפונים: 04-524161, 04-535380.

לעצמאים!

ייעוץ בענייני מס
הנהלת חשבונות
הגשת
דין וחשבון

220391, 845635

מקבלים כל מיני עבודות לנקיון

כולל משרדים
נקוי שטיחים מקיר לקיר
אחריות מלאה

להתקשר לטלפון 883064

שרות לקבלת הודעות טלפוניות

נקבל עבורך בסודיות הודעות — הזמנות טלפוניות
בשעות: 7.30—21.00
טל' 03-291251 (8 קווים)

אנגלית מדוברת שוטפת

- אנגלית
- צרפתית
- גרמנית
- איטלקית
- ספרדית
- עברית
- ערבית

לפנה"צ, אחה"צ, בערב

* שעורים פרטיים
* הכנה לטופל (TOEFL)

לבחינות בשגרירות ארה"ב

קורסי קיץ לתלמידים

מרכז לשפות
קורן
COREN

BERLITZ לשעבר
ברליץ
תל־אביב
שד' דוד המלך 1 טל' 266443
פינת אבן־גבירול
מול העיריה
בין 8.00—20.00

בית הדין הרבני האזורי

שדרות דוד המלך 33
תל־אביב־יפו

תיק 4214/ה/ל"ו

מודעה

לאלגזי יוסף
(כתובתו אינה ידועה). עליך להופיע בביה"ד הרבני ה־אזורי בת"א ביום כ"ג סיון תשל"ו (21.6.1976), שעה 11.00, להתדיין בתביעת אלגזי שושנה, לשלם ל־מזונות ילדתכם רחלית — בסך — 600 ל"י לחודש.

אם לא תופיע ידון ביה"ד בהעדרך.

המזכירות

מבצע

רצפות בטון

באולמות תעשיה

טלפון 972660 גד

סודאמריקה

ניהול ונכסים והשקעות נאמנות
תל־אביב, רחוב אלנבי 116, טלפון 614470

מציעה!!

חנויות, דירות קוטג'ים וילות פאר

למכירה והשכרה

בתל־אביב והסביבה
ברחובות והסביבה
סביון, רמת־השרון,
רמת פולג, נתניה, רעננה.

מעונין לרכוש

מגרשים מסחריים ומגורים
ברמת־השרון, רעננה, נתניה

לטלפן: בין 14.00—17.00, טלפון 03/932945

מושב עובדים **„בקעות"**
בבקעת הירדן

קולט משפחות נוספות

עם ילדים עד גיל 10

בדבר פרטים נא לפנות ישירות למושב, כל יום עד שעה 12.00, טלפון 065/88570 או למשרדי האיחוד החקלאי, תל־אביב, רחוב צ'לנוב 20, טלפון 823045.

פרס 1000 לירות

למוצא כלב פודל מיני שחור

שאבד ב־2.6.76, ברחוב לווינסקי תל־אביב

טלפון: 32887, מ־7.30—17.30, גדעון.

דבקי סיליקון

מחברת „ג'נרל אלקטריק"

עכשיו בחיפה!

חברה למסחר והספקה (חיפה) בע"מ
חיפה, ת.ד. 1523, רחוב שרה 2

מעוניינים בקניית

עצים ודיקטים משומשים לבנין

טלפון: 03-446156.

מינהל מקרקעי ישראל
מחוז באר־שבע

החכרת 3 מגרשים לייעוד מסחרי בעומר, דימונה ובאר־שבע

מינהל מקרקעי ישראל מציע בזה מגרשים בחכירה לזמן ארוך להקמת מבנים לייעוד מסחרי כדלהלן:

מס' המכרז	המקום	גוש/חלקה	מגרש	שטח במ"ר בערך
בש/20/76	עומר	ד/1/12/437	128	1,008
בש/21/76	דימונה	39503	3	1,557
בש/22/76	באר־שבע	38061	907	1,200

פרטים, דוגמאות, הסכמים וטפסי־הצעה אפשר לקבל במשרדנו המחוזי בבאר־שבע, רחוב העצמאות 13, בשעות העבודה הרגילות.

המועד האחרון להגשת הצעות הוא 28.7.76 שעה 12.00.

אין מינהל מקרקעי ישראל מתחייב לקבל את ההצעה הגבוהה ביותר או הצעה כלשהיא.

מכרזי המינהל יפורסמו בימי שלישי בשבוע.

„בעשור האחרון פחת הריבוי הטבעי של ערביי ישראל"

קובע דו"ח של יועץ ראש־הממשלה לענייני ערבים, שהוגש לוועדת־הכספים של הכנסת □ התהליך יימשך גם בשנים הבאות □ נחלשה סמכותם של זקני הכפר וראשי החמולות — מול עליית הדור הערבי הצעיר □ גידול פי 13 במספר הלומדים בגילאי [חינוך] חובה □ מספר הערבים בתחומי „הקו הירוק" כיום — 540 אלף נפש, לעומת 156 אלף ב־1948

— מאת תופיק חורי —

שיעור הריבוי הטבעי של המוסלמים בישראל הוא הגבוה ביותר בעולם, וחלקם [...] המיעוטים בישראל ילך ויגדל. עם זאת צפוי המשך תהליך ירידת הריבוי [...] עם עליית רמת־החיים. נתונים אלה מופיעים בתזכיר פנימי שהוגש לוועדת [...] של הכנסת בעת הדיון על תקציב משרד ראש־הממשלה.

[...] כדי להמחיש את שיעור הגידול באוכלוסיית [...] המוסלמים בישראל. נאמר בתזכיר, כי במיפקד 1961, היו המוסלמים 70 אחוז מאוכלוסיית [המי]עוטים, לעומת 20 אחוז נוצרים. ואילו [...] מהווים המוסלמים 77 אחוז לעומת 15 אחוז נוצרים.

[...] ההערכה לשנת 1993, יגיע מספר הער־[בים] למיליון ו־63 אלף נפש, לעומת 540 אלף נפש כיום, כולל מזרח ירושלים. כן ניתן [...] מהמסמך זה, כי אחוז המיעוטים ביש־ראל קטן מאז קום המדינה בכ־3 אחוז. ב־1948 היו במדינת ישראל 156 אלף ערבים, [ש]היו 18 אחוז מכלל אוכלוסיית המדינה; [ב־]1961 גדל מספרם ל־247 אלף נפש והיוו 11.1 מכלל התושבים; ואילו ב־1976 מגיע מספר הערבים בישראל ל־540 אלף נפש, שהם 15 אחוז מכלל האוכלוסיה. מבחי־[נת] החלוקה העדתית בקרב המיעוטים ביש־ראל, מהווים המוסלמים כיום 77 אחוז, ה־נוצרים 15 אחוז והדרוזים 8 אחוז בלבד.

[...]עליה ברמת־החיים

[...] הריבוי הטבעי בקרב ערביי ישראל הוא [...] ביותר, והגיע בסוף 1974 ל־3.9 אחוז [...] זאת, לעומת 4.5 אחוז ב־1965. בין [...] אלו חלה ירידה באחוז הריבוי הטבעי. [...] מעריכים כי תהליך הירידה בריבוי [הטבעי] בקרב ערביי ישראל יימשך גם ב־[שנים] הבאות. הסיבות לירידה הזו, נעוצות [ב]עליית רמת־החיים וברצון להקנות לילדים [...] ואמצעי חיים גבוהים יותר.

[...] למרות הירידה בריבוי הטבעי בקרב ער־[ביי] ישראל, נמוך עדיין אחוז הריבוי הטבעי [ב]ארצות ערב יותר מאשר בישראל. ולשם [ה]שוואה: הריבוי הטבעי השנתי בירדן הוא [...] אחוז, בסוריה 2.9 אחוז. במצרים 2.5 [...] ובלבנון 2 אחוז.

המשפחה הערבית היא גם גדולה יותר [מה]משפחה היהודית. הגודל הממוצע של ה־[מש]פחה הערבית — 6.2 נפש, וגודל המש־[פח]ה היהודית — 3.6 נפש בממוצע. האוכלו־[סי]יה הערבית בישראל היא צעירה יותר. הגיל [הממו]צע של האוכלוסיה הערבית הוא 21 [...] וזאת לעומת 30 שנה באוכלוסיה ה־[יהו]דית. מספר הפטירות אצל הערבים ביש־[רא]ל הוא מעט מאשר אצל היהודים. אחוז [הפט]ירות אצל הערבים הוא 5.4 לאלף תוש־[בי]ם בשנה ואילו אצל היהודים 7.5 לאלף [תוש]בים בשנה. ולשם השוואה בלבד, בירדן [הפט]ירות הן 16.0 לאלף תושבים בשנה, [בעי]ראק — 15.5, בסוריה 15.3, במצרים 13.1 [ובל]בנון 9.1 תושבים לאלף בשנה.

[...]עליה בממוצעות ביותר חלה בתוחלת־[החיי]ם הממוצעת של ערביי ישראל מאז קום [המד]ינה. תוחלת־החיים הממוצעת בשנת 1941 [הית]ה 47 שנה, ב־1948 — 52 שנה וב־1974 [...] שנה, בדיוק כמו באוכלוסיה היהודית. [לש]ם השוואה בלבד, תוחלת־החיים הממוצעת [ב]לבנון היא 64 שנה, בסוריה — 55 [...]. במצרים — 54 שנה, בירדן — 53 שנה [ובע]יראק — 52.5 שנה.

[גי]דול משמעותי בחינוך

[...] התמורות הבולטות ביותר בחייהם של [ערב]יי ישראל נרשמו דווקא בתחום החינוך. [...] בשנת 1948, למדו רק 32.5 מגילאי [...] חובה בבתי־הספר. בשנת 1975 הגיע [...] הלומדים בגילאים אלה ל־92 אחוז. [...] איננה מתבטאת באחוזים בלבד. מספר [התל]מידים ב־1948 היה 11 אלף בלבד, ואילו [...] 1975 הגיע ל־146 אלף תלמידים — [גידו]ל פי שלושה עשר, זאת כאשר הגידול [במ]ספר התלמידים בקרב היהודים היה באותה [תקו]פה פי 6.6 בלבד, כולל העליה. פרט מעניין [...] כי מספר התלמידות בבתי הספר הער־[ביי]ם גדל פי ארבעים מאז קום המדינה ועד [...].

[...] בקרב אנשי סגל ההוראה חל גידול [משמ]עותי ביותר. בעוד שבשנת 1948 לימדו [...] 300 מורים במערכת החינוך הערבי, לימדו [...] 1975 6.000 מורים. עם קום המדינה [...] 56 מוסדות חינוך ערביים ואילו היום [...] 333 מוסדות כאלה. עם קום המדינה למדו [באוני]ברסיטאות רק 14 סטודנטים ערביים. ר־[...] כיום לומדים 1.900 סטודנטים, בנוסף [...] 800 הלומדים בסמינרים ומוסדות על תי־[כוני]ים אחרים.

[שו]ויון לאשה בפני החוק

[...] בתחום השלטון המקומי במגזר הערבי חלו [התפ]תחויות מרחיקות לכת. עם קום המדינה [היו] רק שתי עיריות, בנצרת ושפרעם, ר־[...] מועצה מקומית אחת. כיום פועלות 55 מועצות [מקו]מיות. 27 כפרים נוספים כלולים במס־[גרת] מועצות אזוריות. ואילו הכפרים הנות־רים הם כפרים שאינם מצדיקים הקמת רשו־יות מקומיות.

במעמד האשה הערבייה בישראל חלו תמו־רות רבות מאז קום המדינה. אולם למרות זאת עדיין נחות מעמד האשה בחברה הכפרית והמסורתית. הדברים אמורים בעיקר לגבי האשה המוסלמית, שכן המשפט המוסלמי הע־ניק גושפנקה לנחיתותה. תהליך התפתחותה של האשה הערבייה בישראל מקביל במידת מסויימת לתהליך בארצות ערב. אם כי ביש־ראל התהליך הוא קצת יותר מואץ. כך למשל העניק חוק שיווין האשה משנת 1951 שוויון לאשה בפני החוק כמו הגבר, זאת בניגוד להלכה המוסלמית. בתחום יחסי האישות, נתקבלו חוקים האוסרים ביגמיה, איסור ני־שואי בוסר, נקבעת הסכמת האשה לנישואיה, נאסר גירוש אשה בעל כורחה וכן הוכרה האשה כאפוטרופוס על ילדיה והושווה מעמ־דה לגבר לצרכי ירושה. מכוח חוקים אלה, ניתן לאשה מעמד פוליטי חדש, וזכות לבחור ולהיבחר כמו הגבר.

גם בתחום העבודה, חלו תמורות בחיי האשה הערבייה בישראל. עם קום המדינה כמעט שלא יצאה האשה הערבייה לעבודה מחוץ למשק ביתה. כיום משולבות במשק כ־15 אלף עובדות ערביות. מהן יותר מ־4.000 נשואות. שיעור הבנות הלומדות היה 18.5 אחוז מכלל התלמידים ואילו כיום עולה שיעורן על 46 אחוז.

תנופה בהתפתחות הכלכלית

בתזכיר ישנו גם פרק על התמורות בחיי הכלכלה במגזר הערבי הישראלי. בתזכיר נאמר מפורשות כי השטח המיועד לעיבוד חקלאי שבידי הערבים בישראל היה ב־1948 340 אלף דונם מזה 8.000 בהשקאה, ואילו

שמואל טולידאנו
התחזית ל־1993 — כמיליון נפש

בשנת 1974 גדל השטח ל־895 אלף דונם, מהם 75.000 בהשקאה. עוד נאמר בתזכיר כי תה־ליך התפתחות המשקית בישראל לא פסח על אוכלוסיית המיעוטים במשך כל שנות המדי־נה. בראשית שנות החמישים עסקו למעלה ממחצית המועסקים בכוח העבודה הערבי בחק־לאות, ואילו כיום עוסקים בכך 17 אחוז בלבד. חלק גדול השתלב בבניה, תעשיה, מלאכה, שירותים וכו'.

בתוצאה מהקידום הכלכלי חל שינוי בצו־רתו הפנימית והחיצונית של הכפר הערבי. הבניה מודרנית יותר, ובכל בית ממוצע מצויים ריהוט, טלוויזיות, מקררים ואביזרי חשמל אחרים. הכנסת שירותי התשתית לכפ־רים הביאה בשנים האחרונות תנופה לתיעוש. בשנת 1973 היו קיימים במגזר הערבי 59 מפעלי תעשיה זעירים המעסיקים כ־4.000 עובדים. בנוסף לכך קיימים 2.400 בתי מלאכה זעירים המעסיקים אחד עשר אלף עובדים וכן כ־2.700 חנויות ובתי מסחר המעסיקים כ־7.000 עובדים. ממוצע ההכנסה של מש־פחת שכירים עירונית ערבית ב־1974 היה 23.200 לירות לשנה וזאת לעומת ממוצע ארצי של 24.500 לירות לשנה.

התזכיר שהוגש על־ידי יועץ ראש־הממש־לה לענייני ערבים אינו פוסח על התמורות החברתיות, שחלו במגזר הערבי למן קום המדינה. במיוחד הושם הדגש על התגברות עצמאותו של הפרט בכפר הערבי ועל הח־לשת סמכותם של זקני הכפר וראשי החמו־לות ועל עליית כוחו של הדור הצעיר הערבי, כוח שבא כתוצאה מעליית רמת השכלתו של הדור הצעיר, וכתוצאה מפעילותו הפוליטית הציבורית והחברתית. התזכיר קובע כי למ־רות הכל, עדיין שומרת המסגרת החמולתית על חלק מכוחה, ובעיקר במישור המקומי.

רכוש דירת „רסקו"

לפני תחילת מס־ערך־מוסף!

אנו הקבלנים שלך, ולכן:

- המחירים סבירים
- ביטוח כספי הרוכשים
- תנאי התשלום גמישים
- שינויים אפשריים בעת הבניה.

לבחירתך:

* תל־אביב	— שד' ששת הימים (פינת דרך לוד),	3 חדרים
* רעננה	— רח' לוי אשכול	, 3 חדרים
* רמת־גן	— מול קולנוע קסם, לשעבר	, 3 ו־4 חדרים
* קרית־ביאליסטוק	— יהוד, רח' מוהליבר	, 3 ו־3½ חדרים
* חולון	— גבעת הפרחים	, 4 חדרים
* בת־ים	— רמת־הנשיא	, 3 ו־4 חדרים
* אשדוד	— רובע ח'	, 3 ו־3½ חדרים
* אשדוד	— רובע י"א	, 4 חדרים

משכנתאות מוגדלות אפשריות, במרבית אתרי־הבניה הנ"ל.

וילות וקוטג'ים:

* רמת־השרון	— נוה רסקו	, וילות יוקרה בודדות
* נתניה	— חבצלת השרון,	וילות דו־מפלסיות אחרונות
* קרית ביאליסטוק	— יהוד	, קוטג'ים דו־משפחתיים

דירות לזכאי משרד השיכון:

* תל־אביב	— 3 חדרים,	75 מ"ר, מחיר ממוצע	—.180,000 ל"י
* פתח־תקוה	— 3 חדרים,	72 מ"ר, מחיר ממוצע	—.149,400 ל"י
* יהוד	— 3 חדרים,	72 מ"ר, מחיר ממוצע	—.148,900 ל"י
* רחובות	— 2 חדרים,	54 מ"ר, מחיר ממוצע	—.105,000 ל"י
* רחובות	— 3 חדרים,	72 מ"ר, מחיר ממוצע	—.127,000 ל"י
* רחובות	— 3 חדרים,	75 מ"ר, מחיר ממוצע	—.144,600 ל"י
* רחובות	— 4 חדרים,	82.5 מ"ר, מחיר ממוצע	—.155,000 ל"י
* אשדוד	— 3 חדרים,	72 מ"ר, מחיר ממוצע	—.135,000 ל"י
* אשקלון	— 2 חדרים,	52 מ"ר, מחיר ממוצע	—.106,000 ל"י
* אשקלון	— 3 חדרים,	69 מ"ר, מחיר ממוצע	—.135,000 ל"י

הדירות הנ"ל מיועדות לזכאי משרד השיכון (כולל זוגות צעירים) והן נמכרות לזכאים במחירים קבועים.

פרטים נוספים:

„רסקו" תל־אביב, רח' הר־סיני 1, טל. 03-622222.

על רסקו אפשר לסמוך!

30%
הנחה

לנגר,
למסגר,
לרתך
ולכל
בעלי
המקצוע!

B&D

מבצע החלף ישן בחדש! TRADE IN

תוכל להחליף את כלי העבודה הישנים שלך (ללא התחשבות במצבם ובתוצרתם)
לכלי עבודה תעשיתיים חדשים של בלאק אנד דקר

בלאק אנד דקר לתעשיה

תחנות שרות:
- פתוח: 7.00-17.00 ללא הפסקה
תל־אביב, רח' בלפור 5.
רח' נורדוי 60, מול הסינרמה.
טל. 38658
חולון, רח' הסדנה 26 אזור.
טל. 892711
- פתוח: 8.00-19.00 ללא הפסקה
ירושלים, רח' יפו 210.
טל. 623448
חיפה, רח' ביאליק 6.

להשיג בתל־אביב — המשביר המרכזי, גיבורי ישראל; ארמונד סוני, עמק יזרעאל 37; קרלעטט, דרך פ"ת 7; קרול וויס, דרך פ"ת 3; סופר טכניק, דרך פ"ת 12; בלאק אנד דקר, רח' מרדכי 30; בלאק אנד דקר, רח' פלורנטין 5. חולון — בלאק אנד דקר, רח' הסדנה 26, א. התעשיה. רמת־גן ובני־ברק — סמי ציוד טכני, אבא הלל 170, טול איצטדיון ר"ג. פתח־תקוה — טכנו טיב, שטמפר 15. יהוד — רן גר, קיבוץ גלויות 11. רמלה — כל בו לנגר, יאן מטריק 6; אדיסון, הרצל 90. רחובות — עורר, הרצל 151; בלום, הרצל 208. נתניה — קרן אלקטריק, החלוצים 18; ציקו בורג, איזור התעשיה. רמתיים — בנק, דרך חשרון. ירושלים — המשביר המרכזי. רוממה; א.ג.ח. מרכז שטנר, גבעת שאול; בלאק אנד דקר, רח' יפו 210. באר־שבע — המשביר המרכזי, הלפטון; סולסן, רח' קק"ל 48. רישונה — ברק בית, מרכז מסחרי 28. קרית מלאכי — בן ישי, מרכז מסחרי. אילת — ירוחם ושות', איזור התעשיה; כל בו יוש, ליד המשטרה. אשדוד — מאיר שלמה, מרכז מסחרי ד'; אחים לויאן, א. התעשיה. אשקלון — ויינשטיין, הרצל 44. חיפה — המשביר המרכזי, ככר פלומר 2; כהן, שד' מוריה 52; בלאק אנד דקר, רח' ביאליק 6. קרית אתא — לאופר, ביאליק 3. נהריה — טכנו מוטור, ככר העיריה; הרצליה — אחים רוקס, רח' המעפילים 7. חדרה — סימי עמוס, הנשיא 19. בנימינה — המספקים. עפולה — גלילי גוטליב, הנשיא. צפת — מעין, ירושלים 73. קרית שמונה — המשביר המרכזי.

לשכת עורכי־הדין בישראל

מודיעה בזה
כי ביום 11.6.76
יוחלפו מספרי הטלפון
במשרדי הועד המרכזי בת"א

מספרי הטלפון החדשים יהיו:

263126
263127
263128

יד יצחק בן־צבי ירושלים — עירית ירושלים המחלקה לתרבות ונוער

הברית ירושלים של התקופה העותמאנית

ארבעה ימי עיון וסיור יתקיימו בירושלים
ב־ל' סיון — ג' תמוז תשל"ו —
28 ביוני — 1 ביולי 1976

בשיתוף עם המדור לידיעת הארץ בתנועה הקיבוצית

ההרצאות בתחומי ההיסטוריה, הגיאוגראפיה והארכיאולוגיה ינתנו על ידי טובי החוקרים באוניברסיטאות בארץ והן תלוונה בסיורים מודרכים באתרים.

בדבר פרטים והרשמה נא לפנות ל„יד יצחק בן־צבי" ת.ד. 7660, ירושלים, טלפון 2—39201—02.

ההרשמה לכנס „הגליל והגולן — בתקופת המשנה והתלמוד" לצעירים נסגרה.

הגיעו דגמי קיץ

פ. שטיינר

בית־חרושת לבגדי נשים

שמלות, חצאיות, חולצות, חלוקים, טוניקות, בגדי חוף.

מחסן המכירות:
תל־אביב, רחוב לבנדה 30,
בשעות 08.00—16.30

ישר מהקבלן!

אברמוב אברהם מציע דירות

בנות 3 חדרים,
במחיר הזדמנות
150,000.- ל"י
כל הקודם זוכה!
טלפון: 941348.
המשרד: רחוב הרצל 59, ראשון־לציון.

ארונות קיר 25% חסכון

במכירת יובל
עד 20.6.1976

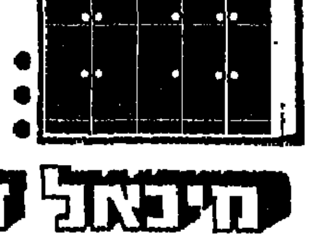

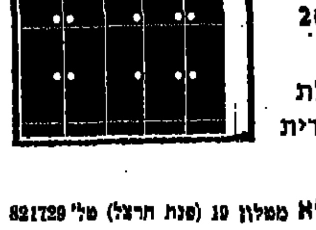

- איכות יצוא
- כמות מוגבלת
- הספקה מיידית

היכאל דוד
ת"א מטלון 19 (פנת הרצל) טל' 821729

בנק לפתוח התעשיה בישראל בערבון מוגבל

תמצית מצב עסקים
(במיליוני ל"י)

נכסים	31 בדצמבר 1974	31 בדצמבר 1975
הלוואות לזמן ארוך	2.119,8	2,010,9
השקעות	61,0	63,8
פקדונות באוצר של מדינת ישראל	110,6	53,7
סכומים לקבל בגין תוספת הצמדה והפרשי שער	572,7	741,3
הכנסות לקבל, רבית ששולמה מראש וחשבונות אחרים	75,0	93,5
מזומנים ופקדונות לזמן קצר בבנקים	16,6	28,2
התחייבויות לקוחות בעד ערבויות, אשראי תעודות והתחייבויות אחרות	129,1	251,0
	3.084,8	4,246,4

הון קרנות ועודפים	31 בדצמבר 1974	31 בדצמבר 1975
הון המניות	374,0	372,0
קרנות הון	52,0	54,4
עודפים	73,0	89,3
	499,0	516,6
פקדון צמית	375,0	476,0
	874,0	992,6
התחייבויות		
שטרי הון 1998	32,5	37,4
התחייבויות לזמן ארוך	1.640,2	2,212,4
פקדונות מיוחדים למתן הלוואות	194,9	470,8
מלוות לזמן קצר	33,7	—
התחייבויות אחרות (כולל עתודות למסים)	180,4	222,2
התחייבויות על חשבון לקוחות בעד ערבויות, אשראי תעודות והתחייבויות אחרות.	129,1	251,0
	3.084,8	4,246,4

נתיב הסכנות של נחל־עמוד

העדר שילוט מתאים באחד מאתרי הטבע היפים — והמסוכנים — ביותר בארץ גורם לתעייתם ואף להיפגעותם של מטיילים

— מאת עמנואל אלנקווה —

פציעתה הקשה של איילת פלדמן, הצעירה שמעדה שלשום מאחד מצוקי נחל־עמוד, וסיפור היחלצותה הטרגי בעזרת מסוק, מפנים את תשומת־הלב הציבורית לאחד מאתרי־הטבע עוצרי־הנשימה ביופיים, אך גם המסוכנים, בארץ־ישראל.

נחל עמוד הוא התגשמות חלומותיו של כל מטייל. עמודי האבן המתנשאים לגובה רב, הקניונים המדורגים, עשרות ההסתעפויות מלאות־ההוד, המצוקים התלולים והמים המפכים בתחתיתו — משרים הרגשה של התגמדות האדם מול יצירתו של הטבע. לא בכדי נוהרים אלפים אל הוואדי, כשרבים מהם מסיימים את הטיול בעזרתה הנדיבה של המשטרה.

מספר כניסות לנחל. כולן מקצהו הצפוני. המקובלות בהן הן: מאיזור התעשיה בצפת, מעין־זיתים וממירון. אורכו של הנחל, עד למוצאו הדרומי, בקיבוץ חוקוק, הוא כ־15 ק"מ בקו אווירי. זמן סביר להליכה — 18 שעות.

השקעה זעומה

בהעדר שילוט מתאים, מוצאים עצמם רבים מבין המטיילים נבוכים מול עשרות ההסתעפויות, המתנקזות אל מרכז הנחל. בשנה האחרונה היו ארבעה מקרים, שבהם נקראו השוטרים לשלוח סיורים, כדי לחלץ מטיילים תועים. בממוצע, נזעקת המשטרה חמש פעמים בשנה לעזרת התועים — מחציתם ילדים, בני נוער ותלמידים — המסיירים בוואדי, בלוויית מדריך.

זה מכבר מתריע מפקד תחנת־המשטרה בטבריה, רב־פקד דני קרן, על העדר מיפוי של הנחל ושילוט מתאים, שימנעו בעוד־מועד הרפתקאות מסוכנות. רב־פקד קרן סבור, ש„גדוד של נערים יכול ללכת לאיבוד בין הפלגים וההסתעפויות, ואי־אפשר יהיה לגלותם". לדידו, די בהשקעה זעומה, של שילוט מתאים והתראות, כדי לנווט את המטיילים למחוז חפצם.

המלך הבלתי־מוכתר של הנחל הוא שרגא יערי, מזכיר קיבוץ חוקוק, שהוא ראש וראשון למוליכי הסיורים, בכל מקרה של איבוד הקשר עם מטיילים. יערי מיטיב להכיר את הוואדי, על כל פיתוליו. גם הוא אמר לי, שלדעתו, לא נעשה די כדי להבטיח את שלומם של המטיילים. רשות־שמורות־הטבע, האחראית לנחל־עמוד, שהוא אתר־טבע מוגן, קבעה, אמנם, שלושה סימני־צבע — שחור, לבן ואדום — כסימן מוסכם לנתיב הטיולים בוואדי. אולם לא עשתה די, כדי לתחם, בעזרת סימנים וחיצים, את המסלול המסוכן.

מערכת רמקולים

בהקשר לכך, יש לשרגא יערי נוסחה בדוקה למטיילים: בכל מקרה של פרשת־דרכים, עליך לעלות על המסלול התלול. כל תוואי מדרוני — יוציא את המטייל לכיוון הכינרת.

מן קרן, ששוטרי תחנתו מוזעקים, מדי פעם, לחפש אחר מטיילים תועים, מציע גם התקנת מערכת רמקולים בוואדי, ליצירת קשר קולי עם הנזקקים לעזרה; פתיחת תחנת עזרה ראשונה ושילוט מתאים למקורות המים ודרכי היציאה מהנחל.

נוכח הסכנות הרבות, שהוואדי טומן בחובו, אומר מר שרגא יערי, כי יש לחייב את המורים והמדריכים לבצע סיור מוקדם, טרם שנוטלים לעצמם אחריות לנחותם של הנערים.

לקראת עונת הטיולים, בימי החופש הגדול, מציעים הנוגעים גם את נוכחותם במקום של אנשי רשות־שמורות־הטבע, כדי להתריע בפני הסכנות ולנתב את המטיילים.

כאב הראש החודשי של ועד־הבית

מדי חודש אתם עוברים מדירה לדירה, גובים מסים מן הדיירים ועוסקים ברישומים וניירת.
בבנק דיסקונט ובבנק ברקליס דיסקונט תמצאו פתרון לבעיה זו:
במסגרת *חשבון ועד הבית* תנוהל גביית מסי־הבית באופן יעיל ואחראי. הדיירים יכניסו את התשלומים החודשיים לסניף הבנק, והמחשב שלנו יבצע את כל הרישומים הדרושים, במהירות ובמהימנות.
תוכלו להזמין אצלנו בכל־עת תמצית החשבון, אשר ישמש אתכם להנהלת החשבונות ולמעקב.
חשבון ועד הבית של בנק דיסקונט ובנק ברקליס דיסקונט יאפשר לכם למלא את תפקידכם כחברי ועד־הבית, ביעילות מירבית ובחסכון. פנו לסניף הבנק הקרוב אליכם וקבלו פרטים מלאים על *חשבון ועד הבית*.
חשבון ועד הבית מומלץ על ידי האגודה לתרבות הדיור

בנק דיסקונט לישראל בע"מ
בנק ברקליס דיסקונט בע"מ

ניתן לרכוש את הפרסומים דלהלן בכל לשכות ועדי בתים של האגודה לתרבות הדיור:
1. לוח ועד־בית
2. חוברת "דברי הסבר לחוק בתים משותפים"
3. חוברת "הדרכה לועד־בית — עשה במו ידיך"

עד 50% הנחה במחסני דניש

שולחנות קפה

- שולחנות תוצרת דנמרק בצבעים בבייץ שחור דגם 71. גודל 70×90 ס"מ המחיר
410.— ל"י
גודל 90×90 ס"מ המחיר
475.— ל"י
- שולחנות דגם OSTANJO מעץ אורן מאסיבי צבוע בבייץ חום בעיצוב כפרי, גודל 60×130 ס"מ. המחיר היה 2.650.— ל"י, עכשיו
1.650.— ל"י
- שולחנות דניים בלק חום גודל 90×90 מיוחדים. דגם LABAN, מחיר השולחן היה 1.045.— ל"י, עכשיו
875.— ל"י
- שולחנות דגם RIE גודל 60×120 ס"מ בבייץ אדום. עכשיו במחיר
375.— ל"י

מערכות ישיבה

- מערכת סלונית דגם KAMO מרופדת כולה בבד קורדרוי, או בזמש סינטטי. מורכבת מספה תלת מושבית, דו מושבית וכורסא, נוחה במיוחד. המחיר היה 10.650.— ל"י, עכשיו
8.450.— ל"י
- מערכת ישיבה לצעירים דגם BAMSE, מורכבת מספה תלת מושבית, דו מושבית וכורסא, אפשרות לשינת שני אנשים. הריפוד כולו בבד קורדרוי. אפשרות בחירת צבע הבד. עכשיו במחיר
3.550.— ל"י
- מערכת ישיבה שבדית בעיצוב כפרי מורכבת מספה תלת מושבית, דו מושבית וכורסא. בעץ אורן מאסיבי. הבד תואם לצבע העץ. מחיר המערכת היה 11.650.— ל"י, עכשיו במחיר
9.750.— ל"י

- כורסאות ספארי, המסגרות בעץ אשור צבוע בלק שחור או אדום. המושב והגב בבד קנווס. כורסא מתאימה לכל פינה בבית. עכשיו במחיר
610.— ל"י
- מערכת ישיבה דגם DERBY, פאר תוצרת שבדיה, מרופדת כולה בבד קטיפה סינטטי. נוחה במיוחד. עיצוב מקורי עם גב גבוה. מחיר המערכת היה 18.750.— ל"י, עכשיו
13.500.— ל"י
- מערכת סלונית דגם BO מורכבת מספה תלת מושבית, דו מושבית וכורסא. הריפוד בבד מסים אוריגינלי מרהיב עין. המחיר היה 9.450.— ל"י, עכשיו
6.950.— ל"י

שולחנות

- שולחנות עגולים דגם AZADO בצבעים שונים, על רגל מרכזית, מתאימים לפינת האוכל והמטבח. מחיר השולחן היה 1.150.— ל"י, עכשיו
675.— ל"י

- שולחן אוכל בעיצוב כפרי עם הגדלה גודל 220/80×120 ס"מ בבייץ אדום או ירוק. מחיר השולחן היה 1.270.— ל"י. עכשיו במחיר הזדמנותי של
875.— ל"י
- שולחנות תוצרת פינלנד דגם 200 צבועים בלק לבן, גודל 80×120 ס"מ עם הגדלה עד 170 ס"מ. מחיר השולחן היה 1.275.— ל"י, עכשיו במחיר
875.— ל"י
- שולחן אוכל עגול, דגם 60, עם רגל מרכזית בעיצוב קלאסי. קוטר 120 ס"מ עם הגדלה עד 220 ס"מ. מחיר השולחן היה 4.450.— ל"י, עכשיו במחיר
3.750.— ל"י

מיטות

- מערכת שינה דגם 116, מורכבת ממיטה 170×190 ס"מ + 3 ארונות לילה צבועים בלק לבן משולב עם חום עם פרט מעניין בדלת הארונות. מזרון בציפוי תואם. היה 4.750.— ל"י, עכשיו
3.550.— ל"י

- מיטה כפולה + 2 ארונות לילה, דגם UNICA, כולל מזרון קפיצי אורטופדי. המערכת צבועה בלק לבן. גודל המיטה 160×200 ס"מ. מחיר המערכת היה 5.250.— ל"י, עכשיו במחיר
3.650.— ל"י
- מערכת לחדר שינה לצעירים צבועה בלק לבן משולב עם ירוק או חום. המיטה בגודל 140×190 ס"מ עם מזרון אוריגינלי, סידור לספרים ו־2 ארונות לילה בראש המיטה. מחיר המערכת היה 3.950.— ל"י, עכשיו במחיר
2.775.— ל"י

ארונות קיר

- ארונות בגדים בגדלים שונים, צבועים בלק לבן רהיץ. הסידור הפנימי לנוחותכם. מחיר מ"ר לארון
900.— ל"י

כוננויות

- יחידות מודולריות לספרים דגם STAR בלק לבן, בגדלים של 80 ס"מ רוחב 195 ס"מ גובה
582.— ל"י
יחידות בגודל 90 ס"מ רוחב 195 ס"מ גובה
690.— ל"י
- מגניות מודולריות לספרים תוצרת פינלנד, דגם 7028 בצבע לק לבן או צהוב. אפשרות לשינוי סידור המדפים. מחיר היחידה עכשיו
340.— ל"י

מנורות

- מבחר מנורות חדשות לתלייה או עומדות, בעיצוב סקנדינבי בצבעים מרהיבי עין בהנחות עד 40%.

מחסני דניש לריהוט סוג ב'
פתח־תקוה, קרית־אריה, רח' אפעל 18 (ליד צומת גהה)
שעות הקניה: 8.30 עד 10.00, ימי שישי 8.00 עד 13.00

במקום תמונות

בקורס בוראי יותר כדאי

בוא לראות

הם מראים לך תמונות...
אנחנו מראים לך רהיטים על שטח ענק של 4 קומות!
אצלם אתה מחכה חודשים ארוכים עד לקבלת הרהיטים.
אצלנו הרהיט שאתה בוחר מסופק לך מיד!
בית מורס - מרכז הרהיטים הגדול בישראל. במחירי היבואן שהם ב-30% נמוכים יותר.
ועוד לרשותכם • מעליות מהירות • מוסיקה • חניה בשפע

בית מורס

מרכז הרהיטים והאורות הגדול בישראל. מן היבואן לצרכן
תל אביב, הרצל 85 • רמת גן, הרצל 75

אלמנות המלחמה במלכודת

מאת רות [illegible]

מחקר שערכה הסוציולוגית לאה שמגר [illegible] מעמדן החברתי של אלמנות המלחמה, מעלה מסקנות כאובות

כשלוש שנים לאחר מלחמת ששת הימים, ערכה הסוציולוגית לאה שמגר [illegible] אודות מעמדה של האלמנה בישראל. פסח ממחקר זה גילתה ביום עיון [illegible] למחקרים אודות נשים שנערך באוניברסיטה העברית.

בראיינה 72 אלמנות, מתוכן כשליש אמהות לילדים מגיל 19—48, הודתה [illegible] אחת בלבד כי איננה רוצה להנשא מחדש, בעוד שהיתר הודו כי הן רואות [illegible] אפשרות סבירה מאוד לשינוי מעמדן כאלמנות.

כיוון שנישואין חוזרים אינם אפשריים מיידית ברוב המקרים, על האלמנה לחפש לעצמה פתרונות אחרים, והדבר תלוי כמובן בנתונים האישיים והחברתיים. המסקנות העולות מן המחקר, כי תהיה הדרך שתבחר בה האלמנה ככל שתהיה, היא לא תוכל להתחמק מאותה מלכודת שהיא שרויה בה, מלכודת האלמנות.

אלו הבוחרות ברווקות, המוכנות לפעמים לוותר אף על הילדים לצורך זה (מוסרות אותם לסבא ולסבתא לחינוך וגידול) ומסתירות את מעמדן האמיתי, עומדות מהר על העובדה כי עליהן להיות צעירות מאוד שאחרת יחשבו כרווקות זקנות, וכלל לא בטוח שמעמד זה פחות כדאי ממעמד האלמנה.

להיראות צעירה

שמירה על מעמד האלמנות: מביא בהכרח לחשיפה עצמית ופרסום חברתי שבלעדיו זאת לא תשיג ההטבות, הכות, האמצעים הכלכליים והיוקרה שבאו לה בזכות התואר. אולם סטטוס זה פרובלמטי הוא, כיוון שעד מהרה חל בו שחיקה, ואפילו אצל מערכת הבטחון והעובדים הסוציאליים, אלמנה וותיקה שלא נישאת — נחשבת ככישלון, ועם הופעת אלמנות מלחמה חדשה יורד פלאים הסטאטוס של האלמנות מהמלחמה הקודמת.

(אי אפשר שלא להיות ציניקן [illegible] בעקבות מסקנה כאובה זו: אם את [illegible] להנות מהיותך אלמנה, קצרי את [illegible] אינך יודעת אף פעם מתי תפרוץ [illegible] מה הבאה... ר.מ.).

הקשרים החברתיים

אלמנות המבקשות לשמור על [illegible] כאלמנה, ולזכות באותו מעמד [illegible] רה על הרובד החברתי אליו השתייכה קודם להתאלמנותה, מוצאת עצמה [illegible] קשה מאוד בכך, וכמעט לא ניתן [illegible] הקשרים החברתיים לאורך זמן.

נסיון של אלמנות להגיע להשתי[illegible] בעל במידה ויש לה נתונים אישיים [illegible] כדי לשמור בדרך זו על מעמדה [illegible] בזכות עצמה, יהיו הישגיה ככל [illegible] יתברר לה עד מהרה כי כאשה [illegible] לרכוש ולו חלק במצע החברתי [illegible] פורמלי שהוא חלק בלתי נפרד [illegible] קיד — בשל היותה אשה, הזמנות [illegible] תיות, מסיבות קוקטייל, כרטיסי [illegible] ועוד... שמורים לגברים, ועליה [illegible] עצמה בחלל חברתי שאינו מוסיף [illegible] למרות הישגיה ומאמציה.

נוסף על כך, סיכוייה למצוא [illegible] קלושים, מעטים הגברים הרוצים [illegible] אשה מאוד מצליחה, והשאלה הנ[illegible] בפניה: האם לבחור במאבק על ש[illegible] רה — או לחפש בעל?

נוה כדאי

יקר יותר - טוב יותר?

— מאת דרורה שביט —

כיצד לחסוך בקנייה? זהו חוט השני העובר בחוברת מספר 10 "מה כדאי" של המועצה הישראלית לצרכנות.

מסתבר, שכדי לחסוך יש להיות בקיאים בנעשה בשוק, וכתבי הבטאון אכן יצאו לבדוק את המצב באורח מעשי.

בין השאר בדקו כתבי הבטאון את השאלות מהו שמן תינוקות טוב? האם יש הבדל בין שמן אחד למשנהו, כאשר הבדלי המחירים בין המינים השונים מגיעים לפי ארבעה?

היצרנים טוענים, ששמן תינוקות (או ליתר דיוק כדי לשמן את עכוזו של התינוק) הוא מירשם סודי שאין הם מוכנים לגלותו. נושא "המירשם הסודי" למוצרי קוסמטיקה נדון עתה במדינות מפותחות, וצרפת וארה"ב החליטו לחייב את יצרני הקוסמטיקה לפרט על גבי האריזות ממה עשוי המוצר שלהם.

משרד הבריאות הישראלי, לעומת זאת, מצמצם את בדיקותיו רק לגבי השאלה אם אין בשמן חומרים מזיקים לתינוק. הוא אפילו אינו בודק את יעילותו.

מכל מקום, מהסקר של בטאון המועצה לצרכנות ניתן להבין, כי אין בשמן המיוחד לתינוקות יותר מאשר שמן פרפין פחם, עם ריח ניחוח. מסקנה: אמהות האוהבות לשמן את עכוזו של התינוק יחסכו, איפוא, כסף רב, אם יעשו זאת בשמן פרפין פשוט.

*

סבון נוזלי לשטיפת כלים היה הנושא של סקר נוסף. הבטאון של המועצה לצרכנות מוסר, כי בבדיקות מעבדה נמצא: שב"אמה" של "שמן" בבקבוק זכוכית ול"בוק" של "עץ הזית" במיכל פלסטי יש אחוז הדטרגנט הגבוה ביותר — אם כי הבדלי המחירים ביניהם גבוהים. מחיר "אמה" (לליטר) — 3.60 ל"י, ואילו מחיר "בוק" (לליטר) — 6.20 ל"י. ללמדך, שלא כל מה שיקר יותר גם יעיל יותר.

*

במטבח הנסיוני של המועצה נעשתה השוואה בין בורקס מבצק קפוא לבין בורקס מבצק הנעשה בבית. התוצאה: מחיר ההכנה בבית הוא לשליש ממחיר המוצר המוכן.

*

בבדיקות משקל של חצאי מישמשים בסירופ עלתה תמונה דומה: לא כל מה שיקר יותר — טוב יותר. חצאי מישמשים של "פרי משק" הם הזולים ביותר (3.30 לקופסה, לעומת 3.90 ו־4.15 של יצרנים אחרים) והמוצר עצמו נראה יפה ביותר.

*

בגליון הנוכחי של "מה כדאי" ישנן עוד גם כתבות על מחירים בבתי אבות ברחבי הארץ; על קורסים ללימוד אנגלית ומה לומדים בהם, ועל [illegible] קלוקלים של ספרי פופה לילדים.

*

ביזבוז מים

על מה מוציאה המשפחה הישראלית את מרבית המים שהיא משתמשת בהם? ובגלל מה עולה חשבון המים שלה? ככל שעולים מחיריהם של המים המיועדים לצריכה ביתית, מתחילים הצרכנים לחפש עצות [illegible] ולברר במה ניתן לחסוך.

באשר למים לא נערך עד כה מחקר ישראלי, אבל אין להניח שהמצב אצלנו שונה מזה שבמדינות מפותחות אחרות. כך למשל בארה"ב מתחלקות הוצאות המים של המשפחה כך: (לפי נקודות) ביורים שונים — 5; [illegible] — 8; בישול ושתיה — 12; [illegible] כביסה 35; [illegible] — 15; בית שימוש — 80; [illegible]. שהשימוש באסלה היא הבזבזנית ביותר.

לאור מחקרים אלה, החליטה [illegible] לחייב את הקבלנים באמצעות חוק לתקן בבניינים החדשים מתקני שטיפה בבתי שימוש, שכמות המים שהם פורטים בלחיצה כפתור קבועה מראש. ב־אוניברסיטת בן גוריון פיתח באחרונה ד"ר זאב רז מיכל הדחה, דו־כמותי [illegible] שימוש המספק שתי כמויות שונות של מים, לפי רצון המשתמש.

לפי החישובים יביא המיתקן לחיסכון של 15 אחוז מים, כלומר כ־[illegible] לנפש ביום.

מכון התקנים הישראלי ערך באחרונה תצוגה של אביזרים לחסכון במים, כך שכל [illegible] מיוצרים בישראל ונועדו [illegible] להסכת משמעותית. אחד האביזרים הוא [illegible] וופת סטיקה המותקן בין הצינור [illegible] את המים לברז ובין הברז עצמו [illegible] עצמו עולה 12 לירות. [illegible] המצטבר באמצעותו הוא עצום.

לדברי חוקרי מכון התקנים הציגה [illegible] העירונית במים בישראל [illegible] מיליון קוב בשנה. כך שכל [illegible] הוא חיוני. לדבריהם [illegible] היא, שהחסכון במים [illegible] במיסוד הסוגה [illegible] להתגבר על בזבוז.

עברנו!
כתובתנו החדשה:
4 נגרים (צפון)
תל־אביב,
רח' הירקון 321,
טל. 450627
מקודם
תל־אביב,
רחוב מאפו 26
di דיפיין אינטרנשונל

המרכז לפינות אוכל

בפינות אוכל "רפי" מבחר מגוון של שולחנות וכסאות המבטיחים לך הנאה מלאה לאורך זמן.
נצל עוד היום את שיטת המכירה החיצון לצרכן לחסכון בכסף ובזמן.
"רפי", אבן גבירול 171 (בין שדרות נורדאו ליהודה המכבי) טל. 452978, ת"א

קיטנות נוה־נופש
* בכפר שמריהו 2 מחזורים
* במקוה־ישראל קיטנות־יום עד שעה 1.00
* בטבעון פנימיה, 4 מחזורים

נמשכת ההרשמה
בתחנות ההרשמה ובמשרד הקיטנה,
רמת־גן, רחוב חיבת ציון 44.
טל. 794883, 793550, משך שעות העבודה
טל. 474030, 937742, החל משעה 20.00.

רהיטי נוער
דגמי אירופה 1976
במבחר הגדול בארץ
ישר מהיבואן לצרכן
במחיר הקרן
משלוח לכל חלקי הארץ
אנו מצפים לכם!!
מטושק
תל־אביב, רחוב שינקין 11
(הבית החמישי מרחוב אלנבי)

[illegible]י יפחד מחליפה ורודה?

יהושע גסל, הישראלי שקנה לעצמו שם באופנת הגברים הבינלאומית, מתעתד להזרים דם חדש לעולמו האופנתי של הישראלי — בתנאי שאינו טיפוס האיש בחליפה האפורה...

מאת נורית בת־יער

נא לא לטלפן ליהושע גסל בעקבות [illegible] זו שכן הוא איננו מעוניין לקבל [illegible] שיחות. להגיע אליו ניתן אך ורק על־ידי לבישת חליפות בעיצובו וזאת, צר לי להודיעכם, אפשר יהיה לעשות רק בקיץ הבא. אז נא להתאזר בסבלנות עד שבניית מפעל האופנה לבגדי גברים ה־[illegible] באשקלון תבוא אל סיומה.

ועד אז... כמה אימרות שפר מיהושע גסל. אמרות טובה למד מתוך הרצאותיה של מורתו הדגולה ראש הממשלה לשעבר גולדה מאיר שלדבריו העבירה את נאומיה בבית הספר "הדסים" בו למד [illegible] בנערותו. לעיצוב אופנה בגרמ־[illegible] הגיע (אחר תקופת היותו דוגמן בישראל) "בעידוד חברו לספסל הלימודים [illegible]" — [illegible].

היין היה חמוץ

היין בן 74 השנים שמחירו 425 דולר לבקבוק אשר הוגש בתצוגת אופנה ניו־יורקית שלו נתגלה כחמוץ וזאת למרות [illegible] היה להיות מיקבי הברון רוטשילד, ובוילה שלו בסאן טרופה הוא [illegible] כאשר הוא: איננו בעיצובו של כ־32 חנויות ויחסי ציבור בארה"ב, עוסק בעיצוב דגמים בגרמניה, תורם לעיצוב [illegible] באיטליה, צרפת, ואנגליה וכאשר [illegible] לומד פילוסופיה באוניברסיטת ת"א.

יהושע גסל, כפי שאתם נוכחים לדעת, הוא אדם עסוק ביותר וזאת משום ש[illegible] דוגל ב"מעורבות טוטאלית". "מעצב אופנה שאיננו משתתף בעיצוב האריג [illegible] גזר הבגד משול לאמן המצייר [illegible] פאלטאת הצבעים האישית שלו", [illegible] המעצב הצעיר (35) והיפה שהינו [illegible].

[illegible] נקודת המוצא בת גולד [illegible] לאם רוסיה ולאב אנגלי. את יל־[illegible], העביר בקיבוץ, ואילו [illegible] הנעורים המוקדמות שלו עברו עליו [illegible].

כאשר נסע לגרמניה באמצע שנות [illegible] עבר יהושע לענף שוק אופנה. [illegible] נבחר כמנהל ברשת גדולה של חנויות [illegible] כאשר בשנת 1966 נכנס בו יתוש [illegible]. "מאחר והתחלתי כמשווק אופ־[illegible] — אני מודע לחשיבות מבנה הבגד [illegible] שיש לגזור כדי שיהיה מונח [illegible]". מטעים המעצב שבשנת 1968 חדר [illegible] לשוק העיצוב האמריקני.

מעון ילדים צמוד

"השוק האמריקני הוא המסעיר שבשוקי האופנה בעולם", מספר יהושע גסל. "כבן בארה"ב מופעל לחץ עצום לחדש ללא הרף, להעלות רעיונות חדשים. בעלי רשתות השיווק שם הינם גם בעלי [illegible] גדולה מזו של עמיתיהם האירופאים". מטעים המעצב, בהוסיפו, "עיצוב אופנתי חדש עלול להיקלט באירופה רק אחר שלוש ארבע עונות מיום הצגתו [illegible], בארה"ב יכול הדגם להפוך לפסה תוך עונה אחת בלבד".

החברה הגרמנית עבורה מעצב גסל: קנתה את רעיון ההתרחבות לארה"ב ש"מכר" לה המעצב [illegible] בארה"ב. לא מכבר [illegible] החברה רעיון נוסף שלו — [illegible] בעיות התחרות במחירי השוק האמ־[illegible] על־ידי העתקת המפעל מגרמניה [illegible] הוצאות היצור, לישראל בה [illegible] נמוכות יותר. המפעל המוקם עתה באשקלון אמור להיכנס לפעולה [illegible] בצמוד למעון לילדים, עבור האמהות [illegible] כי יהיו צמודים אליו.

[illegible] ביטוי אלו היא ה־[illegible] עבורם לפילוסופיה העיצוב של [illegible]. "אני מעצב עבור הגבר שאינו [illegible]. מבחינת המעצב ה־[illegible] עבור הגבר הבטוח בעצמו, ה־[illegible] להתלבש בסגנון יותר חופשי [illegible], ואכן, דגמיו לא מיועדים [illegible] אלא לחוג מאוד [illegible] של צעירים וצעירים ברוחם. [illegible] קטיפה בצבע [illegible] ורודה דוגמת אלו ש־[illegible].

מול הראי במערומים

את שני 1977 יקדם גסל במערכות [illegible] הנמרים [illegible] מאריגים ב־[illegible] שונים. מבחינת הגיזרה ישלוט [illegible] והמטמורפוזה [illegible] בעל בית שחי מרובע [illegible] קצרה.

[illegible] של בגדים הוא לבטא את [illegible] האישי של האדם, סבור המעצב. "לכך", הוא אומר. "כאשר אני רואה כוכב זמר סוער שר כשהוא חנוק בחליפה ממוסדת ועניבה ברור לי שמבחינה אופנתית הוא החמיץ את הרכבת.

קו־מותן ומתחכים אלאסטיים מאפיינים מקטורן ספורטיבי ורד (גסל)

יהושע גסל מעצב אופנת גברים — בחליפה משובצת בעיצובו

חליפת ערב מחוייטת וחגיגית — מקטיפה בגוון אבעים

תאונה במשרד

עובדות מפתיעות במחקר אמריקני

בישראל מועסקים כ־450 אלף עובדי־שירותים שרובם עובדי־מישרדים, בכל ענפי המסחר והתעשייה, לרבות מישרדים ממשלתיים ורשויות מקומיות. הסטאטיסטיקה מצביעה על כ־25 אלף תאונות־עבודה לשנה. בסקטור עובדים זה, אשר כ־50 מהן מסתיימות במוות.

שני מחקרים שנערכו באחרונה בארה"ב ושפורסמו בכתב־העת ה"אמריקני לבטיחות, "נשיונל ספטי ניוז", נועדו להוכיח את תשיבות ההקפדה על סידרי הבטיחות בסקטור השירותים. מסקנות המחקרים הובאו בימים אלה לידיעת המכון לבטיחות ולגיהות בארץ.

זילזול

מסתבר, כי מצויים מעסיקים. השקועים כל כך ביישום התוכניות לבטיחות במיפעלם, עד כי הם מתעלמים מן הסיכונים הקיימים במשרדיהם.

למרות שאגפי המישרדים חייבים למלא אחר הוראות הבטיחות, נוטים מנהלי־עבודה וממוני־בטיחות מסויימים להתעלם מסיכונים פוטנציאליים שמחוץ לאולמות ולאיזורי הייצור.

אחת הסיבות העיקריות לזלזול בכללי בטיחות במישרדים נעוצה בדיעה הרווחת, לפיה התאונות במישרדים הן בלתי משמעותיות בהשוואה לסיכונים תעשייתיים.

הסטאטיסטיקה מגלה את התוצאות העגומות של הלך־מחשבה מוטעה זה: מתוך 25 מיליון עובדי מישרדים בארה"ב, נהרגים כל שנה כ־300 עד 400 עובדים בתאונות משרדיות. מתוכם כ־150 עד 200 עובדים בתאונות־דרכים בדרך לעבודה וממנה.

סיכון

מציעת עובדי מישרד בתאונה הינה מכאיבה, חמורה ויקרה כמו לעובדי ייצור. הפעלת תוכנית בטיחות, המיועדת בעיקר לעובדי המישרד, תקטין את מספר התאונות והפציעות.

שני המחקרים מצביעים על נפגעי התאונות העיקריים ואופן סגירתם. הם מוכיחים, עד כמה חשוב ללמד את עובדי המישרדים לאתר סיכונים חדשים ולתקן אותם. התגלה, שחלה עליה ניכרת במספר הנפגעים שבשנת המעבר הראשונה לבניין־מישרדים חדש. השינוי מסדר הרגלים שגורים ויוצר סיכונים חדשים.

אפילו אי־הכרת מסלולי־הנסיעה לעבודה וממנה, מגבירה את אפשרויות הסיכון.

נפילות, מסתבר, היו סוג התאונות המשרדיות הנפוץ ביותר, כפי שמוכח בשני המחקרים. מספר התאונות בנפילה של עובדי המישרדים גבוה פי שניים עד פי שניים וחצי מאשר בין כל העובדים האחרים. הנפילות היו את תאונות־המשרד החמורות ביותר וגרמו ל־55 אחוז מכלל אובדן ימי־העבודה.

ראובן לייב

summer time

הקיץ הגיע ואתו הגיעו הדגמים החדשים של

Lee

מתשלובת פולגת

חליפות ספארי וג'ינס, מכנסיים ומבחר סגנוני של חולצות אופנתיות לנשים ולגברים בעיצוב בלעדי.

בגיר — חליפות ז'קטים ומכנסיים לגברים, חצאיות ומכנסים לנשים ולנערות.
Lee — חליפות ספארי וג'ינס, מכנסיים, מבחר חולצות אופנתיות.
אופן — חולצות סריג אופנתיות.

להשיג ברשת חנויות אופן
תל־אביב: רח' אלנבי 100
ירושלים: דרך יפו 42 (כבר ציון)
חיפה: רח' הרצל 18 (בית הקרנות)

החל מ־$90 בלבד
תוכל לראות את אירופה בנסיעה מהנה
ברכבת במחלקה ראשונה
7 ימים — $ 90.—
14 ימים — $ 145.—
21 ימים — $ 180.—
לסטודנטים: 60 יום ב־195 $ בלבד! (במחלקה שניה)
EURAILPASS
פנה לסוכן הנסיעות שלך
EUROPEAN WHOLESALE TOUR REPRESENTATIVES - הנציגים בישראל

יהדות רומניה: סוף הדרך?

סכנת כליה מאיימת על הקהילה המפוארת שמנתה בעבר 750 אלף נפש — וכיום נותרו בה כ־50 אלף בלבד, שלרשותם עומדים כמה בתי־כנסת, תלמוד־תורה, תיאטרון אידיש ו־15 מסעדות כשרות

— מאת יוסי בר —

קשה לקבוע את מספרם המדוייק של היהודים המתגוררים ביום ברומניה. נתון ממשלתי רשמי מוסר על כ־70 אלף יהודים, בעוד שבפרסומי פדרציית הקהילות היהודיות ברומניה נמסר על 48 עד 50 אלף יהודים, המפוזרים בכ־60 קהילות על פני כל המדינה.

אי־הוודאות המיספרית נובעת, כנראה, מן העובדה, שבמרוצת השנים נטמעו יהודים רבים בקרב העם הרומני. המימשל ממשיך, איפוא, לראות בהם יהודים לכל דבר ואילו הפדרציה היהודית אינה כוללת אותם ברישומיה. מכל מקום, זה המספר הזעום שנותר לפליטה ממי שהיתה פעם אחת הקהילות היהודיות המפוארות במזרח־אירופה; קיבוץ יהודי גדול, שמנה כ־750 אלף נפש עד שהשואה כילתה כמחצית ממנו. כינונה של מדינת ישראל נתן תנופה ממשית לעליית יהודים מרומניה. נראה, כי מי שרק יכול היה לעזוב את גבולותיה, עשה זאת.

ברומניה נותרה, איפוא, קהילה דלת־אוכלוסין, שאחוז הישישים בה גבוה ביותר. אלה חיים על גימלה ממשלתית, עייפים וחולים ברובם.

● התבוללות

מזכיר הפדרציה של הקהילות היהודיות ברומניה, מר אמיל שכטר, ממעיט בהערכות באשר לעתיד היהודים שם. הוא היה אמנם קרדקטי בתשובותיו אלינו. קבוצת עתונאים ישראליים שביקרה ברומניה, אולם אין פירושו של דבר שסיפר את כל הידוע לו. או את כל שהוא חש בליבו פנימה. בשיחה כבת שעה הוא פירט מקצת מן הבעיות בהן מתחבטת הקהילה, תוך הדגשת השירותים הניתנים על־ידה ליהודים המקומיים. בעיית הבעיות, מתברר, היא ממוצע הגילאים הגבוה מאד של יהודי הקהילה: 60 אחוז גילם גבוה מ־65, וכאשר אין מזרימים דם צעיר וחדש למערכת, אך טבעי, כי תדעך ותתגוון ביום מן הימים. רבים מהצעירים מימשו מישאלתם — ועלו לישראל. הנותרים מתרחקים מחיי הדת, אם מתוך כך שרכשו מעמד חברתי וכלכלי, ואם מתוך שאינם מגלים עניין בריטואליזם.

יתכן, שלעובדה זו גם השלכות לסכנת ההתבוללות המאיימת על הקהילה. נתונים המצויים בידי מר שכטר, מצביעים על אחוז ניכר למדי של נישואי־תערובת: בין 25 ל־30. רבים אינם עורכים חופה וקידושין כדת משה וישראל ומסתפקים בנישואים אזרחיים. כמו כן ידוע על צעירים, המתנכרים בגלוי ליהדותם.

אחת הצעירות היהודיות הבודדות שפגשנו ברומניה היא אמנית בת 30, הנשואה לבן הארץ ומבוססת מבחינה חברתית וכלכלית. היא היתה גלויית־לב באופן מפתיע. את יהדותה, כך סיפרה, גילתה למעשה רק לאחר מלחמת־ששת־הימים. עם זאת היתה סבורה עד לא מכבר, כי מקומה בארץ הולדתה. באחרונה גמלה בה ההחלטה לעלות לישראל עם בעלה וילדיה. אולם, בשלב זה, אין מתירים השלטונות את עלייתה.

פחות גלויים הם הישישים. דיבורם עם ישראלים הססני כלשהו. נראה כי עודם חדורים בחשש מפני שיחה גלויה, הטבוע בדמם מחמת הגבלות המשטר הקודם. ישישה שפגשנו היתה אחוזת פחד, כאשר התברר לה כי אנו מישראל. כעבור מספר דקות של שיחה "חסרת סיכון" העזה לגלות, כי בנה מתגורר שנים רבות בארץ.

פדרציית הקהילות היהודיות ברומניה נתמכת כספית על־ידי השלטונות. אולם המזכיר גא על כך, שמדי שנה היא מצליחה להכניס לקופה סכומי־כסף נכבדים, המאפשרים את הגדלת התקציב. ההכנסות באות ממכירת מצות לפסח, הנשלחות על־ידי ה"ג'וינט" וכן משירותים דתיים — בעיקר של קבורה.

● אווירה קשה

חיי הדת המקומיים, הגם שהם מוגבלים במתכונתם, יש בהם גיוון. מלבד קומץ בתי־הכנסת, קיימת מסגרת של שיעורי גמרא ומשניות למבוגרים. כמו כן קיים תלמוד־תורה, הפועל פעם עד פעמיים בשבוע, ובו לומדים ילדים את רזי התפילה היהודית. גם מסעדות כשרות (כ־15 במספר), יש בכמה ערים ברומניה. אלה מיועדות לשומרי־מסורת, המבקשים להחמיר באכילת כשר, ולתיירים יהודים, בעיקר ישראלים, הבאים לבקר בקהילות.

אחת ממסעדות אלה מצוית בעיר בראשוב. ראש הקהילה במקום, מר שמואל לייבוביץ, סיפר כי הם מעסיקים שני משגיחי כשרות ושוחט. במסעדה אוכלים, לדבריו, מדי יום כ־100 איש. בנוסף לכך, הם מפעילים אטליז כשר, שעם לקוחותיו נמנות 200 משפחות יהודיות.

סיור בבתי־הכנסת ברומניה משרה על המבקר בהם אווירה קשה. בניינים מפוארים עתיקי־יומין, בעלי חזות ארכיטקטונית יוצאת דופן — אך הצצה פנימה מגלה, כי קהל המאמינים הידלדל מאד.

בבית־הכנסת המפואר "טמפל קוראל" ברחוב ויגרי בבירה הרומנית, מתקיימת מדי יום תפילת שחרית וערבית. קבוצת המתפללים מונה כ־30 איש, בשבתות, מספר המתפללים כפול; ובחגים, כך אומרים — בעיקר בימים הנוראים — מלא בית־הכנסת עד אפס מקום.

בליל־שבת התכבדנו בתפילה ב"טמפל קוראל". היה זה לכולנו מעמד מרגש. במקום היו כ־60 מתפללים, מרביתם ישישים ומבוגרים. עם סיום התפילה, עלו לרחבת ארון הקודש שני ילדים לבושי חליפות מכופתרות וחבושי כיפות. עליהן התנוססה המלה "ירושלים". בזה אחר זה, כשהם אוחזים בכוסית־יין, ערכו קידוש. המלים העבריות שבקעו מגרונם לא תמיד הובנו, וספק אם שני הזאטוטים ידעו את משמען. אך גם אם היתה זו "הצגה" לכבוד ביקורנו במקום, היה במראה ובמעמד כדי להרטיט כל לב יהודי.

כאן, בין כותלי בית־הכנסת, מצאנו סימני כמיהה לישראל ו"רעב" לכל דבר הבא ממנה. כאן גם בלטה זיקתם למוצאם היהודי ודאגתם הרבה למדינת ישראל. "מה נשמע בארץ?" ביקשו רבים לדעת עם תום התפילה. היו גם כאלה שביקשו לשאול לשלומם של מכרים היושבים בארץ. כאילו כל ישראל מכירים זה את זה. בעזרת־הנשים היתה ממש "התנפלות" על הישראליות שבקבוצה. "האם יש מלחמה אצלכם?" שאלה אחת הישישות בחרדה גלויה. "נקווה שיהיה טוב לעם היהודי ולמדינת ישראל", הביעה אחת הנשים כאילו בתפילה.

אחד מבתי־הכנסת בבוקרשט שדלתותיו נעולות בימי חול
מספר המתפללים הולך ופוחת

● אין קופצים

הרב משה רוזן בן ה־64 ממשיך לחיות הדמות הדומיננטית ביהדות רומניה. הוא מוכר על־ידי השלטונות כראש העדה היהודית ואלה רוחשים לו כבוד. בתוקף זה הוא גם הרועה הרוחני של אנשי הקהילה ולדרשותיו בימי שבת יצאו מוניטין רב. יש אומרים, כי לזכותו נזקפת העובדה שיש עדיין ברומניה מסורת של חיים יהודיים. פרט לרב רוזן מצויים בקהילה שלושה רבנים נוספים.

גחלת יהודית נוספת שאורה לא עומעם, הוא התיאטרון היהודי בבוקרשט, המציג ביידיש. זהו התיאטרון היהודי היחיד הפועל כיום במדינה קומוניסטית. ב־10 באוגוסט ימלאו 100 שנה ליסודו. לחגיגות הוזמנו שחקנים מישראל, שעשו את ראשית צעדיהם [illegible] במה זו.

התיאטרון ממשיך להציג [illegible] שנבנה למענו לפני מלחמת־העולם השניה ברובע היהודי [illegible]. הבית הוא בן שלוש קומות [illegible] מתנוסס שלט הנושא אותיות עבריות: "ייטט", ראשי התיבות של "יידישער [illegible] טיאטער".

התיאטרון מציג מדי שנה כ־15 מחזות, כולם באידיש. לנוחיותם של אלה שאינם שולטים בשפה עומדת מערכת של תרגום סימולטני לרומנית. התיאטרון [illegible] הודות לסובסידיה ממשלתית [illegible] מסתכמת בכ־3.5 מליון לֵי לשנה, שהם 85 אחוז מתקציב הפעולה. יתרת 15 האחוזים — מהכנסות של מכירת הכרטיסים [illegible] אין קופצים רבים עליהם.

מסממניה של קהילה יהודית גדולה בעלת עבר מפואר, הנאחזת [illegible] בשרידיה.

ראה את העולם מבעד לעינים היפות של פולארויד

לכל צד של משקפי שמש פולארויד סיפור משלו:
את היופי החיצוני אתה יכול לראות בעצמך (בכ"א מ־100 דגמי פולארויד) ואילו הצד הפנימי ממנו אתה מביט אל העולם, הוא שהביא למשקפי פולארויד את פרסומם העולמי.

עדשות פולארויד מסננות עד 99% מן הבוהק החוזר של קרני השמש ו־96% מהקרנים העל־סגולות המזיקות לעיניך.

משקפי פולארויד, על אף משקלם הקל, עמידים בפני מכות ושריטות.

משקפי שמש פולארויד מראה נהדר מכל צד.

בקנותך משקפי שמש, בדוק אם השם פולארויד מופיע על המסגרת.
הזהר מחיקויים!

אין מי שמכיר את השמש טוב מפולארויד

סוכנים בלעדיים: עמי קפלן בע"מ, הס 20 ת"א, טל. 51458.

"Polaroid" is a registered trademark of Polaroid Corporation, Cambridge, Mass., U.S.A.©Polaroid

טיולי מוטור קרוואן לאירופה ולארה"ב

לזוגות, למשפחות, לידידים ומכרים.
חיים משוגעים במלון על גלגלים. אין צורך במלון, אין צורך במסעדות. נוסעים לכל מקום שרוצים ובכל זמן שרוצים.
המחיר באירופה החל מ־[illegible] $ לשבוע.

השכרת רכב באירופה
החל מ 88 $ לשבוע
בלי הגבלת קילומטרים.

סביב כל העולם
רח' בן־יהודה 20 ת"א, טל. 297353, 291996

ארגון בעלי מתפרים, תל־אביב
הודעה לקבלנים
אנו שמחים להודיעכם, כי החל מתאריך 1.6.1976 נפתח
משרד להזמנת מתפרים
"ג.ס.ב." אי מקבל לעבודה בכל חלקי הארץ, ברשותנו 80 מתפרים.
טלפון: 03-737423
שעות המשרד: 08.00—13.00 | 15.00—19.00
בימי ששי וערבי חג: 08.00—13.00
ועד הארגון

מחיר המים בסעודיה שווה כמעט למחיר הנפט...

נציג סוכנות האוניות בסעודיה התלונן במכתב לעתון מקומי, כי מחיר המים המתוקים אותם מקבלות אוניות בעת עגינתן בים לא הרחק מחופיה, מגיע ל־170 ריאל לטונה, כלומר רק כ־20 ריאל פחות ממחיר טונה של נפט.

העתון "אל־עכאז", בו מתפרסמת התלונה מוסיף, כי רבים מהדייגים בסעודיה נטשו את מקצוע הדייג והחלו לעסוק באספקת מים לספינות הממתינות בנמל לתורן לפריקה או לטעינה...

"הסבה מקצועית" זו — מציין עוד העתון הסעודי — הביאה, כמובן, לעליה במחיר הדגים...

*

קוראים להפסקת גידול החשיש

הוועידה הכל־ערבית של קציני המשטרה, שהתקיימה לאחרונה בבגדאד, הסתיימה בקריאה לשלטונות לבנון, מרוקו ואיראן — להגדיר את פעולותיהן לביעור גידול החשיש והברחתו לארצות אחרות.

כן פנתה הוועידה בקריאה לתימן ולרפובליקה דרום־תימן שישתפו פעולה במחקרים ובעריכת סקרים על היקף בעיית ה"קאת" והדרכים להתמודד עם בעייה זו.

ה"קאת" הוא צמח שניתן להפיק סם משכר מעליו.

החלטות נוספות שנתקבלו בוועידה כוללת בין היתר:
● התוות תוכנית ערבית משותפת להכשרת קציני משטרה לתפקידיהם במדינות הערביות.
● תאום בין מנגנוני המשטרה של המדינות הערביות שלהן גבולות משותפים במלחמה בפשע ע"י חילופי מידע על חשודים ועבריינים פליליים ובהקלת מעברים של חוקרי משטרה ממדינה למדינה.

*

בספרות הציונית התנכרות לאנושות...

רצונך לדעת מהו ההבדל בין הספרות הציונית לספרות הערבית הפלשתינאית?

בראיון שהעניק הסופר הפלשתינאי, חסאם אל־ח'טיב לעתון האלג'ירי "אל־שעב", מצויה התשובה לכך.

חסאם אל־ח'טיב, שנולד בטבריה בשנת 1932, למד באוניברסיטה בדמשק, היה חבר בוועד הפועל של אש"ף (ארגון הגג של המחבלים הפלשתינאים) והקים בו את המחלקה לענייני חינוך ותרבות. הוא שימש גם כיועצו התרבותי של הנשיא הסורי וכעוזר השר לחינוך גבוה בסוריה... אך עיקר העיקרים: הוא בעל "סמכות" לפסוק בענייני ספרות, שכן באוניברסיטת קמברידג' הוענק לו תואר הדוקטורט לספרות ערבית מודרנית.

פוסק אל־ח'טיב: "בספרות הערבית הפלשתינאית תמצא את דמות האדם המתגבר על כאביו, המפותח מבחינה שכלית, והאוהב את האנושות... הספרות הציונית כוללת לעומת זאת מוטיבים של שנאה, אלימות, הנאה מנקמה והתנכרות לאנושות...

כאשר תתבררנה עובדות אלו לעולם הוא עשוי להבין איזו ספרות חולנית מגיש לבו המוח הציוני, ועד כמה בריאה ואנושית היא הספרות, שהיא פרי המוח הערבי הפלשתינאי.

עוד גילה אל־ח'טיב בראיון שאת דעותיו אלו, על הספרות הפלשתינאית הביע בפני התאחדות הסופרים הרוסיים בעת ביקורו במוסקבה...

"הופתעתי משנוכחתי אז" — מוסיף אל־ח'טיב — "כי פואמות של המשוררים הפלשתינאים מחמוד דרויש וסמיר אל־קאסם תורגמו לשפה הרוסית".

*

מכת עכברים וכלבים במצרים ועיראק

נגע העכברים השורצים במצרים והכלבים הרבים המשוטטים ברחובות הערים משמשים בתקופה האחרונה נושאים להתרעה של העתונות המצרית על סכנת מגפות ומחלת הכלבת המאיימים על האזרחים.

במסגרת זו מביא העתון "אל־אהראם" הקהירי ידיעה מעיראק, שבה נאמר כי במבצע לביעור הכלבים והחתולים התועים שפשטו בעיר הבירה בגדאד, משתפת המשטרה גם את תושבי העיר בתפישתם ובהריגתם של בעלי־חיים אלה. תמורת תפישת כלב משלמת המשטרה 250 פילס ותמורת חתול — 125 פילס.

אל־אהראם מסיים ידיעה זו בהערה: ילמדו נא המצרים מאחיהם בעיראק...

תחום אחר שבו גילו שלטונות בגדאד מקוריות הוא בניסיון להקל את מצוקת הדיור בעיר הבירה:

שלטונות העיר פרסמו צו חרום המחייב פינוי כל הדירות המאוכלסות על־ידי רווקים...

*

הטנקיסט הגיבור "נטש" גדודו פעמיים

במסגרת סיפור על מעשי הגבורה של טנקיסט בצבא הסורי בקרבות מלחמת אוקטובר, מגלה ביטאון מפלגת השילטון בדמשק פרשיה של עבירה על חוקי המדינה מצד החייל ואנשי יחידתו.

המעשה שהיה עוד לפני מלחמת אוקטובר 1973, כך היה: באחד הימים נעלם ג'אסם מחטיבת השריון שאליה השתייך.

אנשי היחידה שהעריכו את ג'אסם כחייל ממושמע ומסור, החליטו להסתיר מהמפקדים הבכירים את דבר העלמו. כעבור שבועיים חזר ג'אסם ליחידה וגילה כי נאלץ לחטוף את הבחורה שאהב, מפני שהוריה רצו להשיא אותה לאיש אחר. למרות שלפי חוקי המדינה והצבא זהו פשע, שמבצעו צפוי למאסר, החליטו חבריו ליחידה להעלים את העניין. יתרה מזו, ביודעם כי ג'אסם ואהובתו לא יוכלו להתקיים מהמשכורת הצבאית הדלה שלו, הכינו לה חדר במסגרת המחלקה לאחר שציידוהו במיטה צבאית, ואף נתנו לה אוכל מחלקם...

בסופו של דבר שוכנע גם מפקד החטיבה לסייע לג'אסם. הוא הזמין את הקאד"י שערך במחנה טקס נישואין רשמי...

להלן עובר "אל־בעת'" לספר על מעשי הגבורה של ג'אסם בקרב הטנקים עם ישראל, במלחמת אוקטובר.

העתון מקשר כמובן, בין שתי הפרשיות שכן גם בקרב "נטש" ג'אסם את יחידת השריון כשהוא מתקדם לעבר כוח האוייב כדי להלום בטנקים שלו...

*

הגדלת התפוצה — תוך איום בנשק

לבטאון המחבלים בלבנון, העתון "אל־הדף" דרך מקורית להגדלת תפוצתו. על כך ניתן ללמוד ממכתבו של קורא אל העורך הראשי של "אל־הדף".

במכתב המתפרסם במדור "קוראים כותבים" מתלונן תושב ביירותי על כך שקבוצות של אנשים מזויינים עוצרות את התנועה ברחובות ומאלצות את הנוסעים לקנות את העתון...

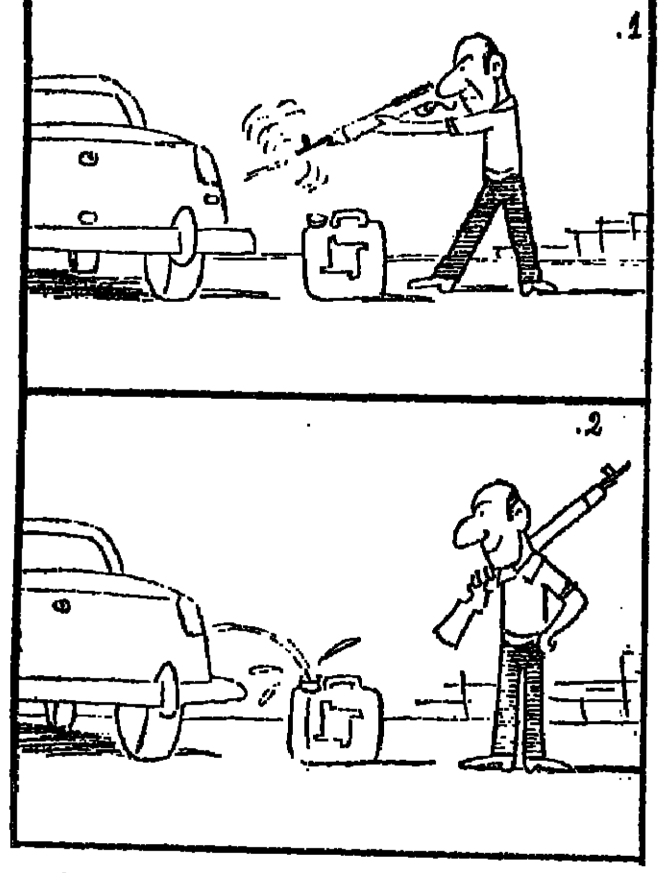

● השימוש בנשק פופולרי מאד, בימים אלה, בלבנון. הקריקטורה דלעיל פורסמה בעתון מקומי והיא נועדה להראות כיצד פותר האזרח את בעיותיו באמצעות הנשק, לרבות השגת דלק למכוניתו...

לימודים אקדמאיים במצרים ללא תשלום

לפי צו שפירסם הנשיא אנוואר אל־סאדאת יהיו כל הסטודנטים הפלשתינאים הלומדים באוניברסיטאות במצרים פטורים מתשלום שכר לימוד החל משנת הלימודים הבאה.

*

התפוח — לא הרחק מהעץ...

בבית הכלא לנשים במכה נפתח גן המיועד לילדי האמהות הכלואות בו.

העתון הסעודי "אל־עכאז" מציין, כי גן הילדים נועד להקנות לבני הגיל הרך יסודות בתחום הדת, החברה והתרבות...

המדריך הזהוב שלנו עשוי לשנות את הרגלי הנסיעה שלך.

בלוח הזמנים שלנו, "המדריך הזהוב", תמצא את מיטב טיסות ההמשך בין ישראל לכל מקום באירופה.

ומפרנקפורט אנו חוצים את האוקיינוס בטיסות ישירות ל־10 ערים בצפון אמריקה: ניו־יורק, שיקגו, בוסטון, פילדלפיה, אנקורג', טורונטו, מקסיקו־סיטי, לוס־אנג'לס, מונטריאל ומרידה. לכל מדינות דרום אמריקה וכמובן לאמריקה המרכזית.

בכל טיסות לופטהנזה יש מחלקה ראשונה. לכן, בפעם הבאה שאתה יוצא לחו"ל, אל תטוס בלי "המדריך הזהוב".

Lufthansa

לופטהנזה. ככל שתרבה לטוס.

סוף טוב — הכל טוב

שבועות מספר לאחר שפוטרה מעבודתה ב„הבימה" שבה אביבה מרקס לתיאטרון ומגלמת את התפקיד המרכזי בקומדיה „כובע הקש האיטלקי"

— מאת עדית נעמן —

האם אתם מכירים „סטירת לחי" גדולה לשחקן, מאשר לקרוא על פיטוריו בעתון? — לאביבה מרקס, שחקנית „הבימה" זה קרה לפני שבועות מספר וכשהיא מניחה את ידה העגולה על הלחי, נדמה לה שהיא עדיין חשה בחום הסטירה.

אלא שהיום, למרות הכל, היא שוב מחייכת, ויש לה סיבה טובה לכך: למרות כל ההודעות על אי־חידוש החוזה עמה היא משתתפת באופן פעיל בחזרות על „כובע הקש האיטלקי" שיעלה ב„הבימה" בקרוב, ושובה לתיאטרון יצר כעין „תקדים היסטורי" בחוקי־העבודה הלא־כתובים של השחקנים והתיאטרונים בארץ.

ליחשושים מרושעים

הכל מתחיל בזה שבשנים האחרונות נתקבלה בתיאטרונים הציבוריים הנתמכים, החלטה עקרונית שלא לקבל שחקנים קבועים נוספים לתיאטרון, פרט למיקרים יוצאים מגדר הרגיל, ולהחתים את השחקנים הדרושים לעונה בלבד. כך ניתן להעסיק שחקנים חמש שנים ברציפות, וכדי למנוע מהם את הקביעות, אין מחדשים עמם את החוזה במשך שנה — ולאחר מכן ניתן שוב להעסיקם „לפי עונה".

אביבה מרקס מכירה את תנאי־העבודה בארץ, והיא אף ציינה לעצמה את העובדה כי היא עובדת ב„הבימה" כבר למעלה מחמש שנים רצופות. משום כך החלה לפני כחצי שנה לנקר במוחה המחשבה שבקיץ תיאלץ לצאת ל„שוק העבודה", ולחפש לעצמה איזו בימה אוהדת וקולטת. אלא שמספר עובדות סותרות הדחיקו את המחשבה הבלתי־נעימה לפינה רחוקה: יוסי יזרעאלי, המנהל האמנותי של התיאטרון, הביע בפניה, לא אחת, את התלהבותו והערכתו לעבודתה. אמר שלתיאטרון יש תוכניות רבות ביחס אליה. וכאילו לאמת דברים אלה זכתה בשני תפקידים ראשיים בשתי הצגות מתוכננות לסוף עונה זו: ב„נישואין מכובדים" של ברכט וב„חלום ליל קיץ" לשקספיר. היא ניבחנה ארבע פעמים והוצע לה לבסוף להיות טיטאניה, מלכת הפיות.

בשני המיקרים החלו החזרות וכבר בשלב התחלתי מאוד שונו תוכניות התיאטרון, וההצגות נגנזו. לא ברור אם עד לעונה הבאה או עד בכלל. אביבה, אשר הופיעה העונה רק בשלאגר הגדול „על קלות דעת וצביעות", החלה להרגיש כי האדמה בוערת מתחת לרגליה ולאחר שכרתה אוזן לליחשושים המרושעים במיסדרונות שאלה שוב את יוסי יזרעאלי: מה התוכניות לגביה. התשובה נועדה להרגיעה: „שבי בשקט, יהיה בסדר". גם עומרי ניצן, הבמאי החביב עליה, שהוא אחד מבמאי־הבית בתיאטרון, טרח להרגיעה בבשורה שהוא עומד לביים את „כובע הקש האיטלקי" — קומדיית בולבאר תוססת לעונת המלפפונים, בה הוא מייעד לה תפקיד.

ה„זבנג" נפל על ראשה כאמור, דרך העתון, ובעקבות הידיעה גילתה כי גם ברחוב דיזנגוף מתחלקת האנושות לנשמות טובות ונשמות רעות. היו כאלה שבעקבות הידיעה טרחו לומר לה במחיקות: את רואה, פרצוף מחוק לא מספיק בשביל התיאטרון בארץ, צריך גם כישרון (ולומר דבר כזה לשחקנית שבכל תפקידיה בארץ לא „זכתה" לביקורת רעה אחת, זוהי רישעות מסוגננת). והיתה גם אשה ידועת־שם ובעלת השפעה, שטרחה לומר לאביבה: „לא אתן שיעלו את ההצגה הזו בלעדייך". יש גם אפתעות שמחות בחיים.

כשאביבה המדוכאת טילפנה ליוסי יזרעאלי כדי לברר מה יעלה בגורלה, הוא המשיך להבטיח: „אני בודק כל אפשרות ומחפש דרך כדי להחזיק בך". עומרי ניצן לחץ, הוועד נרתם לפעולה והחלה שורה ארוכה של ישיבות. ישיבות, ישיבות. בתוך הלחצים, החיפושים והישיבות פורסם חוזר „היסטורי", לפיו מותר להעסיק שחקן־לא־קבוע מעבר לחמש השנים, בחוזה מיוחד להצגה, ואביבה, שמעולם לא „עזבה" את התיאטרון, „חזרה" אליו, לחזרות הנערכות בימים אלה ל„כובע הקש האיטלקי" מאת לאביש, קומדיה שהוצגה ב„קאמרי" לפני כעשרים שנה בהצלחה רבה.

הכסף והכבוד

במרכז ההצגה — גברת מסויימת ונשואה מאוד (אביבה מרקס), שסוס אוכל מעל ראשה את מגבעת־הקש, שעה שהיא נמצאת בגן־ציבורי מעבר לשיח, בחברתו של קצין יפה־תואר, שאינו בעלה החוקי. העלילה הבולבארדית מסתבכת, עד לסוף הטוב וכמו שאביבה אומרת: „כשמשחקים בהצגה כזו ההרגשה היא כאילו את נמצאת בתוך בועת שמפניה תוססת. זה אומנם לא שקספיר, אך לי חשובה מאוד המסגרת בה אני מופיעה. כשאני רואה שחקנים טובים ומוכשרים, המופיעים בתיאטרון המיסחרי ויורדים לרמה הכי נמוכה של הקהל, כואב לי הלב. הכסף הוא אומנם דבר חשוב ונעים, אך אילו הכסף היה חשוב לי לא הייתי פונה כלל למקצוע הזה, בעיקר לא בארץ. הצרה היחידה היא שמכבוד בלבד אי־אפשר לחיות".

כמעט שכחתי לציין, שבשביל הכבוד היא יכולה לנפנף ב„אות השירות המצויין", שהוענק לה על ידי נשיא המגבית בארה"ב, על סיבוב הופעותיה למען המגבית לפני כשנה, סיבוב שהביא להכנסות שיא. זהו אות־כבוד הניתן בדרך כלל לאנשים התורמים מזמנם ומכספם למגבית, כעבור 20 שנות פעילות מבורכת, או לנכבדי האומה, במשקל גולדה ומעלה.

אביבה תלתה את „האות" בכותל המזרח של ביתה, בצירוף מכתב מרגש של נשיא המגבית בארה"ב, בו הוא מצטט את המשורר וולט ויטמן כדלקמן: „הפשטות היא תהילת ההבעה". אם אי־אפשר לאכול מזה ארוחת־בוקר, אפשר לפחות לחמם בזה את הלב.

להקת „ענבל": בכורה בסימן תקלות

שירות מילואים של שלושה מהרקדנים־גברים של להקת „ענבל" גרם לביטול הופעת־בכורה של הלהקה בחודש אפריל, וצווי־מילואים חדשים לשלושה רקדנים אחרים, שהתקבלו בתחילת החודש, מותירים בספק קיומה של בכורה נוספת המתוכננת לאמצע חודש יולי הקרוב.

במכתב ששלחה בסוף השבוע שעבר גילה טולדאנו מנהלת הלהקה „ענבל" לשר־הבטחון שמעון פרס, היא שוטחת בפניו את בקשתה להורות על דחיית שירות המילואים של הרקדנים ולאפשר השלמת החזרות על התוכנית החדשה.

„כל השנים התנהלו העניינים על מי מנוחות. תמיד הגענו להסכמה עם שלטונות צה"ל בעניין שירות המילואים של רקדני הלהקה. השנה לא עזרו הפגישות. לא עזרו התקדימים של השנים שעברו. לא מצאתי אוזן קשבת באף מוסד צה"לי", אומרת הגב' טולדאנו. „דחיית בכורה נוספת משמעותה [illegible], סגירת המוסד.

„אני מודעת לצרכים הבטחוניים ואיני חושבת כלל על ביטול שירות המילואים", ממשיכה גב' טולדאנו. „הבקשה היא למצוא דרך כלשהי שתשרת את שני הצדדים. אי־אפשר לערוך חזרות עם חצי מצוות הגברים שבלהקה, כאשר הצוות כולו מונה שישה רקדנים".

באם תיפתר בעיית שירות המילואים של הגברים בלהקה, תעלה הלהקה באמצע חודש יולי, בכורה חגיגית, בה תבצע שלוש יצירות חדשות: „שיר השירים" — לפי כוריאוגרפיה של אנה סוקולוב, בהשראת אילוסטרציות של זאב רבן ומוסיקה משל בן־ציון אורגד; „חבלי לידה" — כוריאוגרפיה של שלמה חזיז, על־פי אגדה יהודית עם מוסיקה מאת יהודית טוביה. ו„הים איננו מלא" — כוריאוגרפיה של אשרה אל־קיים־רונן למוסיקת כלי־הקשה מאת ובביצוע ארהל"ח קמינסקי.

מאת
דודו אורן

*

ב„קאמרי" מתכוננים לעונה החדשה

עדיין לא תמו התכנות להעלאת המחזות שיסגרו את העונה הנוכחית וכבר מתכוננים בתיאטרון „הקאמרי" את תחילת העונה הקרובה.

שני מחזות יפתחו עונה זו בתיאטרון: „ייגור בולאצ'וב", ו„ילדי הירח".

את „ייגור בולאצ'וב", מחזהו של גורקי, בתרגומה של רבקה משולח, יביים אוטו רפופורט והוא מיועד לבמה הגדולה של התיאטרון. „ילדי הירח", מחזהו של מייקל וולר („סרטן" — בגירסה האנגלית), בתרגומו של אהוד מנור, יבויים ע"י חנן שניר, שביים לא מכבר את „קדיש" ב„הבימה".

*

פרסי עידוד לסרטים קצרים

ב־18 בחודש זה יתקיים ב„סינמטק" התל־אביבי טכס חלוקת פרסי־עידוד מטעם משרד המסחר והתעשיה, המועצה הציבורית לתרבות ואמנות שליד משרד החינוך, המכון הישראלי לקולנוע ושירות הסרטים בישראל, לסרטים הקצרים הנבחרים לשנת 1976.

53 סרטים קצרים הגיעו אל ועדת השיפוט שעם חבריה נמנו: תת אלוף (מיל.) שאול גבעולי (יו"ר), רחל נורדין, אברהם הפנר, דוד פרלוב וקולי סנדר. בראשית השבוע הותרו לפרסום הסרטים הנבחרים.

מבין הסרטים הדוקומנטריים זכה סירטו של החוג לחובבי הקולנוע בירושלים — „מרים של הכלבים". מבין סרטי סטודנטים, זכה סרטו של שמעון דותן מאוני' ת"א — „שבעה בטבע". כסרט הדוקומנטרי הטוב נבחר הסרט „שלושה ימים — שלוש שנים" של הטלוויזיה הלימודית. מבין הסרטים העלילתיים לא מוזמנים זכה סרטו של דני וקסמן „אבי".

במענקים כספיים בסך 5000 ל"י זכו הסרטים „אבי" של דני וקסמן ו„עכשיו, כשנשארו החברה הטובים" של דור טור. ב־2500 ל"י זכו הסרטים „טרנטלה" של אבי ליפשיץ ו„בדרך ללוד" של רפי אדר. בסך 2000 ל"י זכה דני וקסמן כפרס על בימוי הסרט „אבי", ובאותו סכום זכה שמעון דותן על בימוי „שבעה בטבע".

*

בקיצור

* שחקן „הקאמרי" יוסי ידין יצא לאוסטריה כדי להשתתף בחגיגות ה־175 לתיוסדו של „תיאטר אנד־ווין". התיאטרון הווינאי הידוע שעל בימתו שיחק ידין את „כנר על הגג" ו„זורבה היווני". יוסי ידין הוזמן — כמו אמנים אחרים ידועי־שם מכל העולם — כדי לקחת חלק באירוע החגיגי שיתקיים ב־13 לחודש. הוא יבצע בערב החגיגי את השיר „לו הייתי רוטשילד" מתוך „כנר על הגג" בלווית התזמורת הפילהרמונית של וינה, עליה ינצח ליאונרד ברנשטיין.
* מיכה לבינזון (בעבר הלא רחוק עורך־מפיק בגלי צה"ל), המשתלם בלימודי תיאטרון וקולנוע באוניברסיטת ניו־יורק, זכה להגשים חלומו של כל תלמיד: מפיק תיאטרון מה„אוף אוף ברודוויי" נכח בהצגה שביים („המלשין" מאת ברטולד ברכט), במסגרת עבודה אוניברסיטאית, והחליט להעלותה במתכונת מסחרית בתיאטרון ה„פלייהאוז" שבניו־יורק.
* „קומויץ" הוא ערב בידור המורכב ממונולוגים, פארודיות וחיקויים, בביצוע דודו דותן. השבוע עורך דודו שתי הצגות חגיגיות („כדי לקבל מחמאות מחברים שלי", כפי שהוא מסביר), ב„בית לסין" בתל־אביב. המופע מבוסס על קטעים מאת דן אלמגור, אבי קורן, מאיר עוזיאל, נתן אלתרמן, דרורה חבקין, יואל ריפל ודודו דותן עצמו.

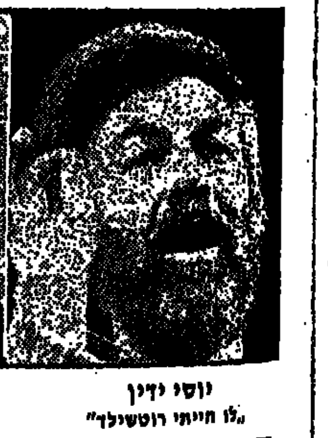

יוסי ידין
„לו הייתי רוטשילד"

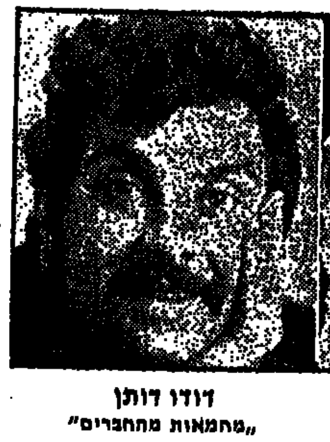

דודו דותן
„מחמאות מחברים"

היום בבתי הקולנוע

תל-אביב-יפו
9.30—7.15—4.30
אסתר: „שעשועי נוכלים"
אורלי: „בגידות שבנשואין"
אלנבי: „מלחעות" 4.30, 7, 9.30
אתנה: „הצוענים"
בן־יהודה: „עוד תפרח האהבה"
גורדון: „טנגו של חצות"
גת: „קרב קשה במיטה רכה"
דקל: „סובבה שכנאות"
דרייב־אין: „טופאי בצבעים" 7.15
„רוצחי עילית" 9.30
הוד: „בנות הערובה"
זמר: „הבן האלמוני"
זמיר: „סילוויה הנחשקת"
חן: „מלחעות" 4.30, 7, 9.30
לימור: „מחר תזרח השמש"
מוגרבי: „האיש שרצה להיות מלך"
מקסים: „אהבותיו של שוטר"
כרכן: „שתיגו ביחוד"
10, 12, 2, 4, 7.15, 9.30
סתמיד: „בית התענוגות"
10, 12, 2, 4, 7.15, 9.30
נגה: „נהר הגוללים"
סטודיו: „חליל הקסם" 6.30, 9.15
סינרמה: „רחוב 60"
סינמה 1: „רוצחי עילית"
סינמה 2: „הבוגר"
פאר: „3 ימי הקונדור"
פריז: „סיפורה של אדל"
10, 12, 2, 4, 7.15, 9.30
צליל: „ירח דבש בקשמיר"
צפון: „סקס עם חיוך"
רויאל: „ה־11 של דני אושן"
רמת־אביב: „שלום לך יקירתי"
תכלת: „כהלה בפארק הסמוך"
תל־אביב: „חמשיה משחקים"
תמר: „השוודית הלוהטת"
10, 12, 2, 4, 7.15, 9.30

חיפה
9—6.45—4
אורה: „אחה"צ של פורענות"
4, 6.30, 9
אורדן: „התקוה האחרונה"
אורלי: „נחות גנובה" 4.30, 7, 9.30
ארמון: „מלחעות" 4, 6.30, 9
אמפי: „פנציון וילה"
אוריון: „עיניים קטלניות"
חן: „שילה לוין מתה והיא חיה בניו־יורק"
כרמל גנים: „בובי" 4, 7.30
מוריה: „3 ימי הקונדור"
מירון: „יצאנית בע"מ"
עצמון: „המרוץ המטורף אחרי הבצל"
פאר: „עוד יאיר השחר"
רון: „בגידות שבנשואין"
שביט: „האנגליה הרומנטית"

ירושלים
9—7—4
אדיסון: „אשמת בעליי"
אוריון: „המשיטה משחקים"
ארנון: „בושם נשים"
אורגיל: „הצוענים"
אורנע: „ספינת האשליות" 4, 6.30, 9
חבירה: „שלום לך יקירתי"
חן: „מלחעות" 4, 6.45, 9.15
ירושלים: „שילה לוין מתה והיא חיה בניו־יורק"
מיטשל: „מטלפון הורוד"
סמדר: „הסנדק מס' 2" 8.30
עדן: „חייל בכחולי"
רון: „כדאי לגנוב שניים"

ר"ג-גבעתיים
9.30—7.15
אורדע: „רחוב 60"
אורלי: „גשר ווטרלו" 7.30, 9.30
ארמון: „שובו של הפנתר הורוד"
אואזיס: „עוד יאיר השחר"
גל־אור: „הסנדק מס' 2" 6.30, 9.30
הדר: „מגישה מקרית"
לילי: „השובב"
רמה: „רומא הזועמת"
רמת־גן: „אחה"צ של פורענות"
שביט: „בהילוך גבוה"

אור יהודה
עלן: „עשרת הדברות" 8

אשדוד
9.30—7.15
אולימפיה: „הענק והאילם"
אסתר: „העידן אדמה"
דגון: „יומי של מוות"

אשקלון
9.45—7.30
אסתר: „כריסטינה"
חן: „במערבולת הסקס"
מאור: „3 ימי הקונדור"
רחל: „איזה בת דודה" 8.30

בת-ים
9.30—7.15
אורנים: „אוצר הפריש"
בת־ים: „זר בחלון האחורי"
סבין: „רחוב 60"
עצמאות: „מזימות בירושלים"
רמת־יוסף: „צמר בכותרות"

חדרה
9.15—7
גן זהר (פתוח): „שליט העולם"
גן זהר (סגור): „בפקודת הבירון" 7.30
חוף: „רק היום"

הרצליה
דוד: „אחה"צ של פורענות" 7, 9.30
דגניה: „בלונדי" 7, 9
היכל: „משרת הנשים" 7.10, 9.10
תפארת: „נחש מי בא ל..."

חולון
ארמון: „צמר בכותרות"
סביל: „מזימות בירושלים"
מגדל: „רחוב 60"
רון: „נמל תעופה 75"
רינה: „הואבים הצעירים"

טבריה
אביב: „רק היום" 7, 9.15

כפר-סבא
הדר: „וידויו של עוזרת בית" 8.30
חן: „3 העוקצניות" 8.45

לוד
9.15—7
חמשיה: „מחיר הכבוד"
נוה זיו: „בעקבות החקירה"
תרבות: „רק היום"

נס-ציונה
נוה: „החתול בעל 9 הזנבות" 8.30

נתניה
9.15—7
אסתר: „סרט מחוק"
סטודיו: „בהילוך גבוה"
שרון: „תיסול בפיסבה"

נתיבות
שביט: „אידי אמין דאדה" 8.30

פתח-תקוה
9.15—7.15—4
אורון: „השוטר הצוחק" 8.30
הדר: „רומאו ויוליה"
היכל: „זר בחלון האחורי"
שלום: „רחוב 60"

ק. אונו
אור־און: „חסימת האוניה גיאגנאוט" 8

קרית-ביאליק
סביון: „טרוריט 9000" 6.45, 9
ספיר: „אקסודוס" 5, 8.30

קרית-חיים
9
בית העם: „ירושת למלכות"
היובל: „רומאו ויוליה"

קרית-ים
ניצן: „העכביש השחור" 5, 9

קרית מלאכי
9.15—7
בידור: „העלומה לסקוטלנד יארד"
הוד: „חוטפי הנערות"

קרית-מוצקין
אורות: „וידויה של יצאנית" 9

קרית עקרון
בתן: „תורה למשפחה" 8

קרית-שמונה
חרמון: „הצעות עם נערות" 3.30, 6, 8.15
שניר: „חיוך ורשם" 8.30

ראשל"צ
9.15—7
נפסן: „רחוב 60"
ראשון: „הנפסומניה משודית"
תפארת: „קלף חוק בידי"

רחובות
9.15—7
בית העולים: „הסרט הלראשי" 8
הוד: „בושם נשים"
חן: „ארכבה המוסקטרים"

רמלה
המגדלו: „אקספרס לגהנום" 7.30, 9.30
„הסטבה" 8.45

רעננה
אורות: „שוד הגליקופטרים הגדול" 8.30

רמת השרון
גיל: „אמוליה" 8

חל-מונד
חל־מונד: „מוליאנה" 5, 8.15

רדיו

גל א'
12.00 חדשות.
12.05 „מועדון המוסיקה של רשות השידור". עם שמואל עצמון (שחקן), חנה תיניץ (זימרת), וולטר מרון (בסון), רון גריינר (בס־בריטון). (שידור חוזר. סטראו).
13.05 „קונצרט צהריים" — מוסיקה צרפתית מאת: לקלייר, שמידט וסאטי.
13.55 „מה במוסיקה".
14.00 חדשות וסקירת עיתונות עולמית.
14.10 „אם וילד". עורכת ומגישה: מאירה בוין. „ניסן ורחמים משיכון ב'", מאת רעיה בלטמן, קורא: יעקב סנאי; „יולי הנמר", מאת דבורה עומר. קוראת: אסתר סופר; „לילדים הגדולים" — „מה השאלה", חידון.
15.00 חדשות.
15.05 „מה אומרים" — שיח מתכננים בעיירות פיתוח (שידור חוזר).
16.00 חדשות וחדשות מן העולם היהודי.
16.10 „רצף מוסיקאלי" (סטראו).
17.00 חדשות וחדשות בענייני־משק וכלכלה.
17.10 „מוסיקה קאמרית כבקשתך" — מאזינים מציגים את בחירתם.
18.00 חדשות.
18.06 „על אנשים ומספרים".
18.55 „לחקלאי".
19.00 חדשות ו„היום הזה".
19.50 פרקי היום בתנ"ך.
20.05 „עולם המדע" (שידור חוזר).
20.30 התזמורת הסימפונית ירושלים — רשות־השידור, בניצוחו של מנדי רודן (סטראו). הסולנים אריה ורדי (פסנתר), גיורא פיידמן (קלרנית) ולהקת הג'אז של פרד קאופמן. „יצירות שאהבנו". רולף ליברמן: מוסיקה ללהקת־ג'אז ולתזמורת סימפונית; גרשווין: קונצ'רטו בפה לפסנתר; א. חיידו: רפסודיה יהודית („תרועת מלך") לקלרנית ולתזמורת; ג'רי בוק: „כנר על הגג" — סויטה סימפונית בתזמורו של ריצ'ארד תיימן.
23.05 „סיפורדיו" — „מעבולות הזמן", מאת עודד סברדליק. תירגום: דב אסא. מגיש: שלמה בר־שביט.
23.35 „מוסיקה כתום היום" (סטראו). פלסטרינה: מתוך „שיר השירים".
00.10 „רגע של שיר".

הגל הקל
12.05 „במיקצב יוצר".
12.30 „בשיר ובחיוך".
13.05 „לי ולך — שיר וברכה".
15.05 „מצעד המזמורים הישראליים — בקולם של צמרת". מגישה: [illegible] לאור (עד 17.52).
15.52 „על רגל אחת" — יהודים ויהדות.
18.05 „סובב לו השירון „טורים וכתובים" — בשירי שלונסקי, אלתרמן וגולדברג.
18.45 „היום בספורט".
19.00 עיקר החדשות (רשת ה').
19.02 „צלילי וצבעי" — עם איריס לביא ועמרם אדי לגן (עד 21.00, רשת ה').
21.05 „רגע של עברית".
22.05 „תפוזה ועץ" (עד 24.00).
21.06 „ירוק ירוק".
00.10 „תקליטי חצות" — מגיש: בני חגול.

גלי צה"ל
12.05 ד"ש עם שיר.
12.45 „שלושה לפני אחת" — רבע שעה בענייני היום.
13.05 גילה אלמגור מגישה „התיאטרון שלי" (שידור חוזר).
13.55 תודעות לחיילים.
14.05 „כוכב בצהריים": לואי ארמסטרונג. מגישה: מיכל רשות.
15.05 בצהרי יום שלישי — עם גדי לבנת (עד 16.55).
16.55 „הפינה [illegible]", עם חגי אסף.
17.10 „יומן הערב".
17.57 „מה נשמע" — תוגיות היום בצה"ל.
18.05 „לבריאות" — רופאים משיבים לשאלות מאזינים. מנחה: שמואל שי.
19.05 „מותי בא לי להי" — תכנית לזכרו של אלוף דוד אלעזר ז"ל.
20.05 „ערב טוב", עם [illegible].
21.05 „רחוק, רחוק מכאן".
22.05 „איזה לילה" — עם עדנה שביט (עד 23.45).
23.45 „יומן חצות".
00.05 „ציפורי לילה" — עם אורי זוהר (עד 01.00).
01.00 חדשות.
02.05 „שעה קטנה של ג'אז" מגיש: [illegible].
03.00 „מיבזק ידיעות".
03.05 „לא רוצים לישון" עם גילה מואב (עד 05.00).
04.00 מיבזק ידיעות.
05.05 „חמש חמש" — שירים אל תוך השחר (עד 05.58).

טלוויזיה

17.30 „טלפלאי". מפיקה שרה פרימן (לילדים).
17.50 „בלשצאר" — סרט אנימציה (לילדים).
18.00 „אמיל" — פרק ח'. חג המולד מגיע לקטולט, ואמיל ממלא סל מטעמים, ומביא אותו לבית עניים (לילדים).
18.30 קיצור החדשות (ערבית).
18.32 „פריסות שלום" — תושבי בסמו שבעמק מוסרים פריסות שלום לקרוביהם. מגיש־במאי: ר. תבריזי (ערבית).
19.00 „למשפחה" — בישול: גיבץ' עם ביצים. מאכל מירקות מבושלים עם ביצים; צרכנות: פרק שלישי בסידרה זו ובו כללים עיקריים שכדאי לצרכן לדעת בתחום הצרכנות; אפנה; תערוכה. מפיקה: מ. רביד (ערבית. תירגום עברי).
19.30 חדשות (ערבית).
20.00 „זה הסוד שלי". מנחה: אורי זוהר. מפיק: יצחק קול.
20.30 „דת ומדע". דיון באולפן בהשתתפות: פרופ' ישעיהו ליבוביץ, פרופ' אריה וילנר, ופרופ' נתן שלזינגר. עורך: בנימין צביאלי.
21.00 „מבט לחדשות".
21.30 „מוקד".
22.00 קוג'אק. „מעבר לגשר" (אנגלית. תירגום עברי־ערבי).
22.50 „חלוצי הציור המודרני" — פרק חמישי: „ז'ורז' סורה". סורה חי בשנים 1859—1891. מותו הבלתי צפוי בגיל 31, הותיר את חייו אפופי סוד. [illegible] את כל הזרמים האינטלקטואלים בתקופתו: ב[illegible] התעניינות באמנות [illegible] וקרימינולוגיה [illegible] „גרנד־ז'אט", סימבוליזם, ומעל לכל — האמנות במדע. עם סר קנת קלארק (אנגלית. תירגום עברי־ערבי).
23.40 ספוקו של יום. חדשות.

בטלוויזיה הלימודית
12.00 אנגלית ט'.
12.20 מתמטיקה ד' — חישובים בהבנות [illegible].
13.28 טכנולוגיה ט' — ייצור מוצר.
15.30 „עברית מסימן שני" — „לחפש כדי למצוא".
16.00 אנגלית ט'.
16.25 פינת הטבע — [illegible]
16.45 נתיב: טכנולוגיה; [illegible]
17.05 „המצלמה חיות": [illegible]

לכל תכנית
ZENITH טלוידיה
עם מעגל הקסטים

פלתורס
יותר הצעות • יותר נסיון • יותר שרות • יותר סניפים

לצעירים בלבד!
סעו אתנו ופגשו בצעירי אירופה במסגרת טיולינו המשולבים:
טיול מאורגן + לינת קמפינג

זהו שילוב של טיולים מקסימים באירופה* במקומות המעניינים במיוחד לצעירים, כשהלינה היא בקמפינגים בחיק הטבע.
זוהי יציאה מהשגרה של מגורים בבתי־מלון על נושאי המזוודות, מגישי הארוחות לחדרים וכל יתר השרותים המייקרים את השהות בם.
אצלנו תפגשו בהווי שונה לחלוטין: הווי הנוצר מבילוי משותף של צעירים ה„מכייפים" יחד בנופים ובמקומות הבילוי הנפלאים של אירופה.

למשל: 3 שבועות בצרפת, איטליה, גרמניה המערבית, שוויץ, הולנד ובלגיה ב־138 £ בלבד.
3 שבועות בכל רחבי אנגליה, סקוטלנד ווילס ב־97 £ בלבד.
20 יום בבלגיה, גרמניה המערבית וברחבי סקנדינביה ב־148 £ בלבד.

שאלו על הטיולים המשולבים בלינות קמפינג בכל סניפי פלתורס בארץ — ונשמח להלהיב אתכם!
* ובמחירים זולים להדהים.

משרד ראשי:
תל־אביב, רחוב אחד העם 28, טל. 50851
סניפים:
תל־אביב, רחוב בן־יהודה 40, טל. 221226/7
מלון הילטון, טל. 240832
ירושלים, רחוב שלומציון המלכה 2, טל. 02-234318
מלון הילטון, טל. 02-634007
מלון פלאזה, טל. 02-224622
חיפה, דרך העצמאות 82, טל. 04-660081
חדרה, רחוב הרצל 25, טל. 063-22027
רחובות, רחוב הרצל 107, טל. 051080
נתניה, רחוב דיזנגוף 33, טל. 053-22724
הרצליה, מלון השרון, טל. 038520
PEL פלתורס
המומחה שלך לנסיעות מוצלחות

Marlboro
FILTER CIGARETTES

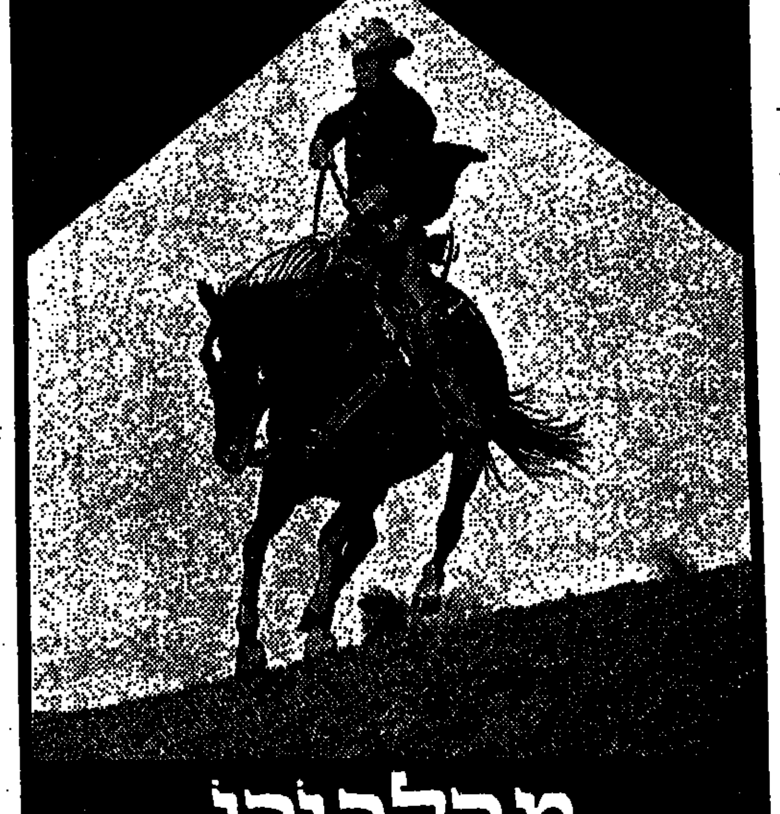

מַרְלְבּוֹרוֹ
הסיגריה הנמכרת ביותר בעולם

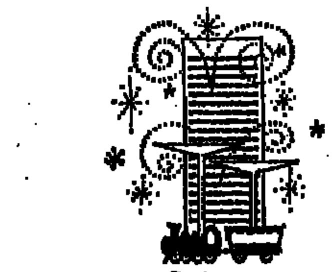

לונה־פארק
גן השעשועים בכל בן שלום
מוזיאון השעווה
מצפה שלום
מתקני שעשועים, מכוניות, קרוסלה, גן־חיות, משחקים ומה לא!
עליזות ושמחה לכל המשפחה
פתוח:
בימי חול:
מ־3 אחה"צ עד 7 בערב
במוצ"ש:
מצאת השבת עד 9 בערב

למכירה בהזדמנות
מנועי קטרפילר CATERPILLAR
900—1000 סיבוב, 397 D, 400 כ"ס
במצב עבודה מצויין, מתאים למשאבות ולגנרטורים
חלפיטרק, טלפון: 04-726845.

אלף לילה ולילה

התיאטרון הלאומי הבימה
אוייב העם — הערב 8.6 • יום א' 13.6
קדיש — הערב 8.6
אמא קוראז' — מחר 9.6 • יום ה' 10.6
חגג
עכו: הערב 8.6

התיאטרון הקאמרי תל אביב
כולם היו בני — ירושלים: הערב 8.6 / מחר 9.6 • יום ה' 10.6
מנהל חכית אולם נחמני — הערב 8.6 • יום ה' 17.6
שלוש אחיות — הצגות בכורה — מוצ"ש 12.6 • יום א' 13.6

התיאטרון העירוני חיפה
הנבחרים — קומדיה מאת י. שבתאי
הערב 8.6, 8.30, חיפה
מחר 9.6, 8.30, חיפה
ליל העשרים — הערב 8.6, צ.ה.ל. / יום ה' 10.6, ת"א „צוותא"
בקרוב: סופר — מאת חנוך לוין ובבימויו

פרסום בבקין

התיאטרון הלאומי הבימה

לתושבי חיפה והסביבה מציג ב„יגור", בשעה 9.00 בערב

האוצר יום ה' 10.6

כרטיסים שנרכשו ליום 19.5, כוחם יפה להצגה זו ב־10.6

אמא קורז'

יום ב' 14.6 • יום ג' 15.6

כרטיסים במשרד „גרבר" ובקיבוץ יגור

התיאטרון העירוני בארשבע

אנדורה
מאת מקס פריש • בימוי: תום לוי
תפאורה: משה שטרנפלד
תאורה: בן־ציון מוניץ
„דורין הבחור הוא אנדרי מופלא, סימפטי ומשכנע. לא פחות משכנעים, הרופא (רובנר הניג) החייל (צבי ספד) והנגר (יוסי קנין)". מיכאל אוהד „הארץ"
מחר יום ד' 9.6, ב־20.30
מוצאי־שבת 12.6, ב־20.30
תל־אביב אולם „נחמני"

השיבה
מחזה ישראלי, מאת [illegible]
בימוי: תום לוי
תפאורה ותלבושות: משה שטרנפלד
תאורה: בן־ציון מוניץ
יום א' 20.6, יטבתה
יום ב' 21.6, אילת
בשיתוף אמנות לעם

העלמה יוליה
מאת אוגוסט סטרינדברג • בימוי: [illegible]
תפאורה ותלבושות: לידיה פינקוס־גני
הערב 8.6 ב־20.30 • יום ב' 14.6
יום ג' 15.6 • מוצ"ש 19.6
ב„אולם הבא" ב"ש
יום ו' 25.6, ב־15.00
תל־אביב „צוותא"

מסיבת יום הולדת
מאת הרולד פינטר • בימוי: חנן שניר
תפאורה ותלבושות: לידיה פינקוס־גני
תאורה: בן־ציון מוניץ
הערב 8.6, סידרה 8
יום ב' 14.6, סידרה 12
יום ג' 15.6, סידרה 13
יום א' 13.6, ב־20.30
י"ם „תיאטרון ירושלים"
יום ג' 22.6, ב־20.30

השוויצרי הנועז שרחף ברחפון מהר הכרמל לחוף חיפה ושראיתם מבצעיו בטלויזיה, שמעתם עליו ברדיו וקראתם עליו בעתונות

באותם רחפונים בוצע מבצע הקומנדו הנועז ביותר! בסרט —

SKY RIDERS הפשיטה בשחקים

עם: ג'יימס קובורן, סוזנה יורק, רוברט קאלפ, שארל אזנבור

ממשיך בעת ובעונה אחת

שבוע	תל־אביב	ירושלים
2	„תל־אביב"	„אוריון"

★★★★★
"סרט מרתק... עוצר נשימה... מקצועי ומלוטש"...
ידיעות אחרונות ש. שמגר

רוברט רדפורד
פיי דנהוואי
קליף רוברטסון
מקס פון סידוב

3 ימי הקונדור
"3 DAYS OF THE CONDOR"

שבוע 10 ת"א „פאר"
שבוע 3 חיפה „מוריה"
שבוע 3 אשקלון „מאור"
בצבעים — רם למבוגרים

צוותא לתרבות מתקדמת

יום ג', 8.6 ב־9.00: פדס פוס פדס.
יום ד', 9.6 ב־9.00: „מכתבים למערכת".
יום ה', 10.6 ב־9.00: „ליל העשרים".
יום ו' 11.6 ב־3.00 אחה"צ: הצגה ראשונה במסגרת
„במה פתוחה של צוותא"
בימי שישי בשעה 3.00 אחה"צ
„לילות לבנים" מאת דוסטוייבסקי
עיבוד ובימוי ארנסט חפץ
משתתפים אביטל שרביט — ברונו נוריס
בביצוע סדנת הסטודיו

הצטרף לחוג ידידי צוותא
פרטים: טלפון 250156/7

מועדון **טיפי**
רח' שונצינו 4 ת"א

לנילאי 20 + כלבד הערב
ובכל שלישי ורביעי:
דיסקוטק + אמן הפתעה;
לבנות וחיילים חינם

מועדון קרוואן יפו

15 ל"י

קוריד מחירים בשיטה מהפכנית!
במחיר של 15 ל"י בימי חול מציעים לך כניסה למועדון בו תוכל לרקוד לצלילי תזמורת איטלקית מעולה ולהנות מתכנית עשירה ומגוונת (בהשתתפות מיי חורש) הכוללת:
מופעים בינלאומיים
חשפניות
להטוטנים
רקדנים
אטרקציות נדירות
אקרובטים
וכוכב זמר ישראלי

הקלה נוספת לבאי המועדון: שערי קרוואן פתוחים החל מ־9.30 בערב ותחילת התכנית ב־10.30. דבר המאפשר לבאי המועדון להגיע לביתם אפילו באוטובוס...
המועדון פתוח ערב ערב (פרט ליום א)

מועדון „קרוואן" יפו העתיקה, טל. 828255

השבוע בבית לסין

יום שלישי 8.6
21.00 — הצגה „שותף לדירה" כתב וביים: שמואל אמיר. דראמה ישראלית 1976. משתתפים: אורה בר אור, רנינה גלעד, קלרה רימון, יוסי קינן, רמי דנון.
21.00 — (אולם עליון) — ערב רקודי עם עמים.

יום רביעי 9.6
16.00 — סרט ילדים „טרזן בניו־יורק"
21.30 — „קומזיץ" תוכניתו החדשה של דודו דותן.
20.00 — (אולם עליון) — דראמה יוצרת — ירמי עמיר.

יום חמישי 10.6
20.00 — סרט „הרולד ומוד"

יום ששי 11.6
14.30 — סרט צהרים „טוני ומוסקוביץ"
21.45 — להקת תמוז בתוכניתה החדשה „סוף עונת התפוזים".
23.45 — להקת תמוז.

כרטיסים במשרד „יוקי" טל. 222445, במשרדים ובקופת בית לסין רח' ויצמן 34, ת"א טל. 252691

בית לסין מרכז לצעירים

פרס ראשון פסטיבל קאן 1976!!

רוברט דה נירו

נהג מונית

TAXI DRIVER

סיביל שפרד

בכורה ארצית „עפון" ת"א • 4.30, 7.15, 9.30

יהודה ברקן

לופו בניו־יורק

LUPO GOES TO NEW YORK

גבי עמרני — חן לוינזון

מפיק: מנחם גולן — במאי: בועז דוידזון

החל ממוצאי־שבת, 19.6.1976, בכורה עולמית ב־10 ערים בעת ובעונה אחת

תל־אביב	ירושלים	חיפה	רמת־גן	חולון
באר־שבע	נתניה	הרצליה	אשדוד	אשקלון

קן הקוקיה

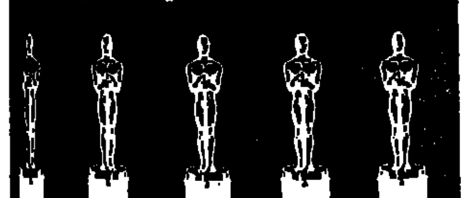

בפעם הראשונה מזה 42 שנה, זוכה סרט אחד בכל פרסי האוסקר החשובים.

להקת עולי בריה"מ

אנחנו כאן

בתוכנית חדשה
100 משתתפים • בליווי תזמורת
בניצוחו של לסלו רוט
הצגות בכורה חגיגיות

רחובות „בית־העם" הערב יום ג' 8.6 ב־21.00 — כרטיסים ב„לוטוס" ובמשרדים
תל־אביב „היכל התרבות" יום ה' 10.6 ב־20.30 — כרטיסים ב„הדרן" ובמשרדים
חיפה „אודיטוריום" מוצאי־שבת 12.6 ב־20.30 — כרטיסים אצל „גרבר" ובמשרדים
ירושלים „בנייני האומה" יום ג' 15.6 ב־20.30 — כרטיסים אצל „כהנא" ובמשרדים
ירושלים „בנייני־האומה" 21.6 הופעה נוספת

דיסקוטק **כריש** רמלה

הערב, יום ג' 8.6.76 ומחר, יום ה' 9.6.76:
דיסקוטק לאחר הריקודים
משחקי בינגו
עם פרסים יקרי ערך

דיסקוטק — רמלה טל. 961998

הערב, 8.6.76 ומחר
לאחר הריקודים
אמן אורח
בינגו ענק
עם פרסים יקרי ערך

לימונטה

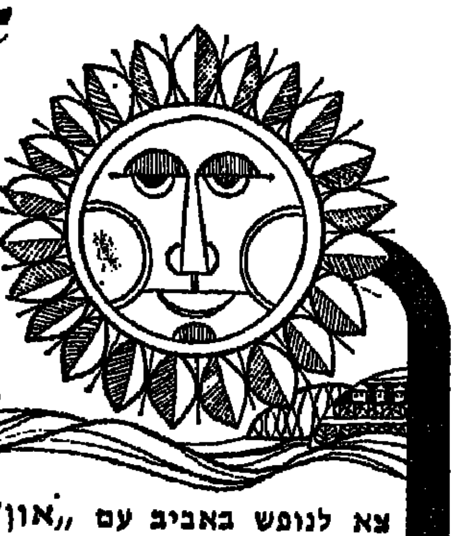

נופש און

אירוח ונופש בע"מ — בחודשי האביב

צא לנופש באביב עם „און" אירוח ונופש בארץ.
הוותיקה והמנוסה בחברות הנופש בארץ.

נצלו את עונת האביב היפה וצאו לנופש מהנה בבתי מלון מובחרים תוך הנחה ניכרת במחירים והבטחת שרות מעולה ויחס אישי — ספר „מדריך תיירות" 1976/7 — שי לכל לקוח!

משך המבצע: עד ה־11.7.76 — (המחירים כוללים מסים).

בגליל העליון:
מלון „גן" לרגלי החרמון בחיק הטבע, ליד חורשת טל אוכל הונגרי, —.85 ל"י חצי פנסיון לאיש, —.120 ל"י פנסיון מלא לאיש.

בצפת:
★★★ מלון פסגה: עם חצר וגן גדולים, מתאים במיוחד למשפחות. כשר בהשגחה. מבצע מיוחד כולל את שבועות: —.650 ל"י לאדם ל־5 ימים בפנסיון מלא כולל כל המיסים. לילדים בחדר ההורים: הנחה ניכרת.
★★ מלון תל־אביב: (החל מ־1.7 ועד 20.7): גן מוצל וחורשה — מקום נעים ביותר. אווירה ביתית. —.175 ל"י לאדם בפנסיון מלא.

בטבריה:
★★★★★ מלון גלי־כינרת: חוף רחצה פרטי, בריכת שחיה, מיזוג אויר מלא, שירות מעולה, בידור כל ערב: לאדם בחדר זוגי: בחצי פנסיון: החל מ־—.150 ל"י. בפנסיון מלא: החל מ־—.195 ל"י.
★★ במלון „אסטוריה", בקרית־שמואל: אזור הבידור והקייט של טבריה. בפנסיון מלא: —.130 ל"י לאיש. בחצי פנסיון: —.110 ל"י לאיש. לינה וארוחת בוקר: —.80 ל"י לאיש.

בנהריה:
★★★ מלון פלאס־אטנה: קרוב לשפת הים וצמוד לבריכת שחיה: בפנסיון מלא: —.126 ל"י לאיש. בחצי פנסיון: —.102 ל"י לאיש.
★★ מלון פרנק: אווירה ביתית ותרבותית, שרות אדיב ביותר. —.135 ל"י לאדם בפנסיון מלא. קרוב לשפת הים ולבריכה. גינה גדולה.
★★ מלון לאופר: המלון המשפחתי בקרבת שפת הים ובריכת השחיה. —.120 ל"י לאיש, פנסיון מלא.

בנתניה:
★★★★ מלון המלך שלמה: החדיש והמפואר עם בריכת שחיה, מיזוג אוויר, בר וסאונה: —.175 ל"י לאדם בפנסיון מלא.
★★★ מלון „פלדמן": בקרבת הים, אווירה ביתית־אירופאית, כשר בהשגחה. —.125 ל"י לאדם.

בהרצליה:
★★★★★ מלון מגדל דניאל: החדיש והמפואר ביותר, על שפת הים, חוף רחצה פרטי, בריכת שחיה, אווירה בין־לאומית ושירות מעולה: לינה וארוחת בוקר: —.125 ל"י לאדם.
חצי פנסיון: —.175 ל"י לאדם. פנסיון מלא: —.215 ל"י לאדם. לילדים בחדר ההורים: הנחות גדולות!

בתל־אביב:
★★★★★ רמדה—קונטיננטל: פאר מלונות ת"א, חדר לזוג כולל ארוחת בוקר —.300 ל"י.
★★★★ מלון קאונטרי־קלאב: מחירים טרום־עונתיים במלון המיוחד במינו: בריכת שחיה אולימפית, מגרשי ספורט וכרי דשא עצומים. קרוב לעיר — אך בכל־זאת רחוק ממנה. הנחה בת 10% על מחירי העונה. לדוגמא: לינה וארוחת בוקר לאדם: —.72 ל"י + 25% דמי שרות ומס.

במבואות ירושלים:
★★★ מלון „רם": החדיש והמהודר, ממוקם מרכזית (מול בנייני האומה). אווירה מיוחדת במינה. לינה וארוחת בוקר: —.99 ל"י לאדם. בחצי פנסיון: —.149 ל"י לאדם. בפנסיון מלא: —.199 ל"י לאדם.

בערד:
★★★★ מלון מצדה: המלון המרווח והמפואר בעיר. בתקופת המבצע: כרטיס נסיעה לים המלח הלוך ושוב לכל אורח. המחיר לתקופת המבצע לאדם בחדר זוגי: —.150 ל"י בפנסיון מלא.

באילת:
★★★★ מלון „קיסר": על שפת הלגונה, עם בריכת שחיה, מיזוג אוויר מלא, טלויזיה בכל חדר, 2 מסעדות לאנין־טעם, בר טורקי. לינה וארוחת בוקר: —.117.50 ל"י לאדם כולל מיסים. חצי פנסיון: —.175 ל"י לאדם. פנסיון מלא: —.222.50 ל"י לאדם. הנחות גדולות לילדים בחדר ההורים. מתנת נופש „מפרץ השמש" —.50 ל"י לאיש, כולל ארוחת בוקר קלה. נא להביא מגבות וסבון.

בבתי־הארחה בהתיישבות העובדת (קיבוצים ומושבים):
בקיבוץ ניר־עציון (ליד זכרון־יעקב): אווירה כפרית רוגעת. כשר בהשגחה. עד ה־30/6: —.130 ל"י לאיש בפנסיון מלא. החל מ־1/7: —.160 ל"י לאיש בפנסיון מלא.
במושב בית־יהושע (ליד נתניה): מקום נחמד עם בריכת שחיה, גנים ומדשאות, בפנסיון מלא (5 ארוחות ליום): —.130 ל"י לאיש. לילדים בחדר ההורים 40% הנחה.

★ **נופשאון על גלגלים:** שיטת נופש חדשה הכוללת בילוי בבתי מלון בכל רחבי הארץ עם מכונית צמודה, ללא הגבלת קילומטרז' וללא פיקדון (מלבד פיקדון עבור הדלק). החל מ־—.1300 ל"י לזוג כולל רכב ומלון ל־3 ימים.
★ **תוכניות נופש משולבות בטיסה לאילת ולאופירה.**
★ **מבצע ירח דבש בנהריה החל מ־250 ל"י לזוג כולל בידור כל ערב והפתעות רבות!**

פרטים והזמנות:
במשרדי „און" אירוח ונופש — הוותיקה, המהימנה והמנוסה:
חיפה: רח' הרצל 22 טל' 645403/4 | ירושלים: רח' שמאי 8 טל' 224624
שד' הנשיא 126 טל' 82277 | נתניה: רח' הרצל 4 טל' 22947
ת"א: רח' אלנבי 113 טל' 612567 | חדרה: רח' רוטשילד 36 טל' 25367
ככר דיזנגוף (דיזנגוף 4) 248306 | באר־שבע: רח' הרצל 31 טל' 73308
סניף חדש: כפר אתרים, תל־אביב, טל' 288668

שרותינו ניתנים ללא תשלום

דקדה אלקטרוניקה

שד' בן־ציון 8, ת"א טל. 239981

אנחנו עושים זאת אחרת, מערכות להרכבה עצמית.

מופעי תיאטרון • בידור • מוסיקה

איגוד האמרגנים והמפיקים בישראל

הגשש החיוור — אופסייד סטורי
הצגות אחרונות
קרית־גת „היכל העשור" מחר יום ד' 9.6 ב־8.30
קרית־שפרינצק „גוף" מוצ"ש 12.6 ב־9.00
מעלות 13.6 (א. לעם)
יפו „אלהמברה" 26.6

שייקה אופיר — אלף כפרצופים
תל־אביב „אהל" ליד קולנוע ת"א מחר יום ד' 9.6 ב־8.30, מוצ"ש 12.6 ב־9.00
כרטיסים „רוקוקו" ובמשרדים
חיפה „אורה" יום ו' 11.6 ב־9.30

תיאטרון הזמן מציג: מי מכבד בנשואין — קומדיה
תל־אביב „אהל" הערב יום ג' 8.6 ב־9.00 טל. הקופה 283494
אשדוד „אשדוד" מחר יום ד' 9.6 ב־9.15
תל־אביב „אהל" יום ה' 10.6 ב־9.00
כרטי' „רוקוקו" 223663 ובמשרדים

נעם סמל מציג: יוסי בנאי — מאזן האהבות
מוזיאון ת"א „רקנאטי" הערב יום ג' 8.6 ב־9.00 — כרטיסים: „רוקוקו", במשרדים ובמוזיאון
קרית־ביאליק „ספיר" יום ו' 11.6 ב־9.00
ת"א „בית הסת. המורים" מוצאי־שבת 12.6 ב־9.00
ת"א „בית־דור" 14.6

יעקב אורי־חיים ... מציגים: חופשה על קרח — HOLIDAY ON ICE
היכל הספורט יד אליהו תל־אביב. הצגת בכורה: יום ד' 16.6 ב־8.45. בימים א', ה', מוצ"ש הצגה אחת ב־8.45. בימים ב', ג', ד' שתי הצגות: ב־5.30, 8.45. כרטיסים בכל המשרדים בארץ. נשאר מספר מצומצם של כרטיסי הנחה, במשרד י. אורי וב„רוקוקו". הפצה ראשית „רוקוקו", דיזנגוף 93, תל־אביב.

פסטיבל הגשש — הגשש החיוור
לתקופה קצרה בלבד
הוד־השרון „בית־הפועלים" הערב יום ג' 8.6 ב־8.30
גבעתיים „שביט" יום ו' 11.6 ב־9.30
גבעת־אולגה „גל" יום ב' 14.6 ב־9.00

תיאטרון בימות מציג: מסעות בנימין השלישי — Lee Lee Lee
הרצליה „יד־לבנים" הערב יום ג' 8.6 ב־9.00
נתניה „אסתר" יום ה' 10.6 ב־9.30
גבעתיים „חדר" יום ו' 11.6 ב־9.30
בית־חנן מוצ"ש 12.6
כרטיסים „יוקי" 222445 ובמשרדים

תיאטרון בימות מציג: אנשים חשובים מאד — Lee Lee Lee
בקרוב: הרביעיה בתוכניתה החדשה בהומור ובסאטירה מאת דן אלמגור. בימוי: עדנה שביט. גדעון זינגר, שמעון בר, יעקב בן־סירא, עוריאל אשרוג

סודרה גונסון־יונה אליאן — פדס...פדס...פדס... שירי אדית פיאף
בימת אנקור — „צוותא" שנה שניה!!
תל־אביב „צוותא" הערב יום ג' 8.6 ב־9.00
דפנה יום ו' 11.6 ב־9.00
חדרה „חוף" יום ב' 14.6 ב־9.00
המשרד: בימת אנקור 243968
כרטי' „רוקוקו" 223663 ובמשרדים

"עוד לא נגעו בי" — הרעיית הגנות של מועדון התיאטרון ת"א
הערב יום ג' 8.6 ב־9.00
יום ו' 11.6 — 2 הצגות: ב־9.30 ובחצות
מוצ"ש 12.6 — 2 הצגות: ב־8.30 וב־10.30
יום ב' 14.6 ב־9.00
כרטי' „רוקוקו" 223663 ובמשרדים ובמועדון שעתיים לפני ההצגה

שותף לדירה
תל־אביב „בית־לסין" הערב יום ג' 8.6 ב־9.00 — טל. הקופה 252691
חדרה „חוף" יום ו' 11.6 ב־9.00 — מכירה מוקדמת בקופת „חוף"
תל־אביב „בית־לסין" יום ג' 15.6 ב־9.00

אמי הגנרלית חלק ב' (בגולו) של אלי שגיא
איילת השחר מחר יום ד' 9.6 ב־9.00
קרית־ביאליק „שביון" יום ו' 11.6 ב־9.30
כרטיסים „רוקוקו" 223663 וביתר המשרדים. הפצה ראשית: „רוקוקו"

א. ברנון מציג: הכל עובר חביבי — להיטי שנות החמישים בארץ ובעולם
ת"א „בית־החייל" הערב יום ג' 8.6 ב־9.00
טבריה „אביב" מחר יום ד' 9.6 ב־9.00
חיפה „שביט" יום ו' 11.6 ב־9.30
כרטיסים „יוקי" 222445 ובמשרדים, טל. המשרד 445612 ת"א

א. ברנון מציג: [illegible] — יהונתן גפן, דני ליטני
תל־אביב „צוותא" מחר יום ד' 9.6 ב־9.00 וביום ו' 11.6 ב־12.00
רחובות „ויקס" מוצ"ש 12.6 ב־8.30
כרטיסים „יוקי" 222445 ובמשרדים, טל. המשרד 445612 ת"א

כליף

יפו, טל. 822171
המועדון הנבחר 1976
שיטת אירוח מהפכנית

מחיר הכניסה בימי חול ומוצ"ש
20 ל"י ללא משקה
אינך חייב להזמין משקה
*
התכנית החל משעה 11 בערב

המחיר ושעת התכנית בימי ששי ותה מנחה בשבת — ללא שינוי

MARCO	אמן צמרת מהלידו
ECCARIOS	אקרובטים מאוסטרליה
ANDY & SMMIGI	צמד עירום נועז
NUAGE NOIR	צמד יורה חיצים אינדיאני
עוזי פוקס	הזמר הפופולרי

האגודה לקידום תרבות

התיאטרון לילדים ולנוער

הגמד המכושף

בביצוע בובות העץ של אריק
עפ"י האגדה מאת ווילהלם האוף
עבוד: מיכאל אוחד
בובות, במה ותלבושות: אריק סמית
בימוי: יוסי גרבר
הפקה: תיאטרון יובל

יום ה' 10.6.76 בשעה 15.30 באולם נחמני ת"א

קיבלנו קיטים לרמקולים 8 WAY
תוצרת DYNAVOX
Woofer 10" + Mid Range 5" + Tweeter 2.5"
35 W — 400 ל"י; 50 W — 585 ל"י
12" 60 W — 720 ל"י
כהן אלקטרוניקה, תל־אביב, רח' אלנבי 83

הסרט שהפך ללהיט

בגידות שבנשואין

קומדיה רומנטית
★ ביבי אנדרסון
★ ז'אן פיאט

שבוע 25 ואחרון	תל־אביב „אורלי"
שבוע 2	חיפה „רון"

...1949 הזמן המתאים להיות צעיר.

משפחה עם כבוד

"THE McCULLOCHS"
בכורה ארצית ממוצ"ש 12.6 בקולנוע „אסתר" ת"א

למכירה בית־מלאכה לתיקון תקרים באזור המרכז בסביבות תל־אביב. להתקשר 967179 אחה"צ

דרוש עץ משומש לבנין: דיקטים, לוחות, קרשים. רק במצב טוב. 03-914690

אלף לילה ולילה

מצעד הקל

מצעד הפזמונים הלועזיים — הגל־הקל
6.6.1976 (שבוע 23)

1. שירי אהבה מטופשים — כנפיים
2. יצאת לבכות — האבנים המתגלגלות
3. שמי מנדי, שאני — 10 סי־סי
4. פרננדו — אבבא
5. קומו ורקדו את הבוגי — ברית־הכסף
6. מיסטי בלו — דורותי מור
7. רפסודיה בוהמית — קווין
8. אהבי אותי כפי שאני אוהב אותך — מחליקי העיר ביי
9. כרכבי־קולנוע — הארפו
10. יהם כיור — תזכורת האורות התכשולית
11. כוכב כסף — ארבע־העונות
12. אהבה בין ערביים — ניל סדקה
13. עוד, עוד, עוד — הקשר האטומי של אנדריאה
14. קשר הדיסקו — אווק היים
15. זכרון של אהבה — דיאנה רוס
16. תני בעצמך — מייק בראנט
17. לעולם לא אתאהב שנית — אריק קארמן
18. נערים, נערות, נערות — סיילור
19. אשה שלך — קליף ריצ'ארד
20. שמרי את נשיקותיך למעני — אחוות־האדם
21. ברוך שובך — ג'ון סבאסטיין
22. זריעת השל כרי — האחים סאתרלנד ריקוובר
23. אשף משחקי־המזל — אלטון ג'ון
24. אני רוצה בך — מרווין גיי
25. כיצד שהתרדר — פראנקי ואלי
26. שאנון — הנרי גרוס
27. לו־לא הייתה קיימת — ג'ו דאסן
28. דם צעיר — חברת־רעה
29. מי־מיטה יחיד — שוטף
30. בוא — אוליביה ניוטון־ג'ון

מן המכבש — פזמונים חדשים לחוות דעתכם:
31. אני רוצה רק אותך — יוני (נמרי)
32. לוליפופ — נושם
33. חמשי סביב — הקסטיין ויטבול
34. איני יכול שלא להתאהב — הספוטניקים
35. ללא תשלום — בייג', בארי
36. איני יכול לסרב — רובין סארסטדם

לכב׳:
מצעד הפזמונים הלועזיים — הגל הקל
ת.ד. 1082, ירושלים

הנחרים שלי למצעד הפזמונים הלועזיים (ציין את מספר השיר):

1 [ ] 2 [ ] 3 [ ] 4 [ ] 5 [ ] 6 [ ]
7 [ ] 8 [ ] 9 [ ] 10 [ ] 11 [ ] 12 [ ]

שם: ______
כתובת: ______

מלון־מועדון שורש

מציע:
נופש טרם־העונה
במחירים מיוחדים
בחודש יוני

125.— ל״י ליום לאדם (בחדר כפול) בביתנים (כולל מיסים)
145.— ל״י ליום לאדם (בחדר כפול) בבנין המרכזי (כולל מיסים)

המחיר כולל: חדר טודרני, 3 ארוחות, בריכת שחיה, טניס, פינג־פונג, ועוד.

לרשות האורחים: קפטריה, פיאנו־בר (בסופי שבוע)

להזמנת מקומות נא לטלפן: 02-521044, 02-533179.

מלון־מועדון שורש
ד.נ. הרי יהודה
טל. 02-528030

נ. נחמיאס נ. סוקר
מציגים
קברט
להצגה מוסיקלית
נערים/ות
עד גיל 18
בעלי הכישורים במוסיקה, שירה ודרמה

לפנות בכתב אל קברט, רחוב דימונה 3, תל־אביב.

נוער גילאי
14 — 10
שלבו נופש
בלימוד
אנגלית
בקיטנת ארז
כפר מרדכי
(ע״י גדרה)
3 מחזורים
בחודשים יולי אוגוסט

בדבר פרטים:
אברמוב מרים, כפר מרדכי
טלפון 055-91202
שלו חיה — בימי שלישי בשעות 7—5 אחה״צ
גבעתיים, רח׳ שינקין 46
קומה א׳ — טלפון 732188

ערב האזנה

בהדרכת
אילנה אורחוף

יתקיים ב־8.6.1976
בשעה 8.30 בערב
בספריה המרכזית
למוסיקה, תל־אביב,
רחוב ביאליק 26.

בתכנית שירי שוברט.

הכניסה חופשית.

תמנון
מנעול בטחון נגד פריצות
בפטנט 48673
ת״א — 794136, 750514
באר שבע — 73996

נמשכת ההרשמה

ליריד הטיילת

שיתקיים החל מיום ראשון,
ה־20 ביוני 1976
באזור הטיילת בתל־אביב

העוסקים בתחומים דלהלן:

- * אריגה וריקמה * עבודות עור
- * מנפחי זכוכית * גילוף
- * עבודות קש * צילום
- * עתיקות

המעוניינים להשתתף ביריד יפנו לעירית ת״א, קומה 11 חדר 1150 או לטל. 243311 שלוחה 279.

ההרשמה תסתיים ביום ד׳, 14.6.76

עירית תל־אביב—יפו | האגף להרבות לנוער ולספורט

„אולמי מקסים"

חתונות פאר, בר מצוות וברית מילה

באולם מרווח במרכז העיר
באווירה נעימה וסולידית
תפריטים עשירים ומגוונים,
במחירים לפי היכולת
ב„אולמי מקסים" כשר למהדרין
מיזוג אויר מלא

„אולם מקסים"
תל־אביב, רח׳ המלך ג׳ורג׳ 48, טלפון 282655
אוטובוסים: 5, 25, 61, 63, 62, 18, 1.

דרושות מתפרות

לייצור מכנסי ג׳ינס
ליצוא

עם הסכם לזמן ארוך

לפנות לת.ד. 976 ירושלים.

מכרז למכירת דירה

דירה פנויה בת 3 חדרים ושרותים, 1093/17 בטבריה עלית בקומה 6 (חלקה 3 בגוש 16050).

הצעות בכתב נא לפנות לעו״ד ציפורה נרקיס, בצלאל 1 תל־אביב, תוך 30 יום מתאריך הפרסום בצירוף צ׳ק בנקאי ע״ס 5% מסכום ההצעה.

הנאמנים אינם מתחייבים לקבל ההצעה הגבוהה ביותר או כל הצעה שהיא.

המכר כפוף לאישור בית המשפט.

צ. נרקיס, עו״ד ע. קירה, עו״ד
נאמנים מטעם בית המשפט

דבקי נעילה
STALOK

עכשיו בחיפה!

חברה למסחר והספקה (חיפה) בע״מ
חיפה, ת.ד. 1523, רחוב שרה 2

ראיון מיוחד עם מלכת היופי רינה מור

סיפורו המופלא של נכה צה״ל התמסר לספורט

מה מושך את הבוהמה לגור דווקא ביפו העתיקה?

מחקר מיוחד על תנועות הנוער — האם הן פושטות רגל?

„היורשת" מאת סילביה היילי — רומן רומנטי בחוברת שי

זוג כדורסלנים מפורסמים חוזר מבלגיה לישראל

שתי נערות חמודות צדות עבריינים על גלי האתר

חולצה קיצית בסריג־תה״ך וילון־תחרה בדגם כוכבים

מבט אופנתי למגרש הטניס
כיסוי מיטה משאריות עור

וילות ובתים

[illegible]

דירות

[illegible]

דירות למכירה

[illegible]

קבלנים

[illegible]

רכבות היום

ימים א׳ — ה׳

[illegible]

דירות בשכר חודשי

● מעוניינים לשכור דירת ל־3 חדרים בהחזרת ... עמי, שנקר 76, חולון.
● למשרד מהנדסים דרושה דירה מרוהטת בשכ"ח בת"א. 240312.

● דירת חדשה ריקה 4 חד־רים בגבעתיים, טל' 808866.
● ברמת־גן 3½ + טלפון, 2 חלקית, 1½ מרוהטת + טלפון, דירת חדר ועוד — 808808.
● בחולון קרית־שרת, 4 חד־רים, ריקה 837457 אחה"צ.
● בהרצליה דירה חדשה בת 3 חדרים. טלפון 462028.
● דירת חדר קוסטלס ע"י קיבוץ גאה. 167056 201022.
● 2 חדרים מרוהטים, ע"ע. הנביאים ע"י שד' חן, + טלפון. 208410 .68800.
● ברמת השרון קוטג'ים 4 חדרים בנות אביבים, דירה 4 + טלפון. 485048.
● 2 חדרים מרוהטים בצפון + טלפון. לפנות 805890.
● בצפון 3 חדרים, מיזוג, שירותים כפולים, מרוהט חלקי. 765303.
● דירת להשכרה 3 ביהוד, קרית ביאליסטוק. טלפון — 864818.
● לדתיים 3 באהרונסון רמת גן ק' 6 655846 10—13 ר' אחה"צ 285816.
● ברחובות לא מרוהטת ארו־נות קיר מטבח משוכלל חי־מום מרכזי מים חמים, מע־לית. 052190.
● 2½ ברחובות להשכיר מרוהטת עם כל הנוחיות — 854084.
● 4, חדשה בקרית אונו הסקה, מעלית לתקופה ארו־כה, 758103.
● בשכ"ח דירה נאה 3 חד־רים בכפר־דיזנגוף מתאימה גם למשרד, 287840, עד 14.00.
● להשכרה דירת 2½ ביד אליהו לתקופה של 3 חוד־שים לפנות ל"ישראלום" — 220224—03.
● בחולון, 3 גדולים, 3 כווני אויר, מעלית 802202.
● חדר להשכיר לבחורה ליד העירייה מ־5 בערב — 248003.
● בפתח־תקוה 4 במרכז מרוהטת, טלפון 908480 אח־רי־הצהריים.
● בקריאון דירה מרוהטת להשכרה 3 חדרים ק"א. — 764865.
● בנווה־שרת 3 + מ"א, ריקה — מרוהט חלקי — 298601.
● דירה מרוהטת 3, במרכז חולון, טל' 840268, פרידמן.
● בכתיים 4 חדרים + ארון קיר, לזמן ארוך. 840518.
● בקרית־אונו 3½ — 4½ + מעלית, טלפון והסקה — 750270 .707371.
● ברמת־אביב 2½ מרוהטים + טלפון מיידי, "יוניטד סלט". 246680.

דירות בדמי מפתח

● דירת מקצועת 3 חדרים, להתקשר 03־293871 משעה 16.
● 3/4 חדרים במרכז אלנבי לכל מטרה 856506 10—13 ר' אחה"צ 285316.
● ברמ"ש דירת חדר פרסר גבוה בצפון למגורים ועסק 36,000 מיגע אלנברג, יבנה 203221 34.
● 3 + מוגן + ארונות קיר ע"י כברדיזנגוף — 218200.
● בהזדמנות 2 גדולים 3 כווני אויר, ביום, 80740 בי ערב — 021030.
● 2 גדולים + 2 מרפסות מגורות אחרי רטונד ע"י מונרבי, 50170.
● ברמ"ש 3 גדולים ק"ג חזית אחרי־העם שנקין — 08—245044, מ־15.00.
● דירת 1½ + גג מסודרת 20,000 חשיושו 78 ציון.
● רחוב, הזדמנות בלתי חוזרת 3, ק"ג חזית, דירה מסודרת, רחוב החלוצים 24, ת"א, —.55,000, 8201402, 820201.
● 3 ימים בהזדמנות 55,000 בבנישמי 18, 85017, בעבודה קבסה.
● 2 + חול, ומטבח גדול ק"ש לפרטיו 18 יפו מ־12.00.

דירות מרוהטות

● וילה מרוהטת עם טלפון בקרית־אונו, להשכיר לשנה, 752018.
● בפרכז רמת־גן, 2 גדו־לים, מרוהטת + טלפון, 275803 .742807.
● להשכרה דירת 2 חדרים, קומת קרקע בשד' רוד הפלך פינת דובנוב מרוהטת + טלפון מתאימה גם למשרד טל' 250411 בין השעות 8.00—16.00.
● 2 חדרים מרוהטת פרינ־דר גן וטלפון — 58805 .801003.
● ללא דמי תיווך!!! די־רות וחדרים להשכרה "ידי־עון דירות" 242077 דיזנגוף 222.
● בצפון ת"א דירת 1½ מרוהטת + טלפון 240338 אחה"צ.
● ללא דמי תיווך! "מידע דירות" וחדרים להשכרה שד' ח"ן 221048 240202 95.
● ברחובות עמים דניאלי 20 2 חדרים חצי מרוהט.

● בהרצליה־פיתוח דירת סלון ענקי, שני חדרי שינה גדולים, שתי מרפסות מגו־רות הרבה שיפורים, חנית וטלפון, טלפון 932142.
● בהזדמנות 3 חדרים, ב־בני־ברק קרית־הרצוג, עם מזוג אויר, ארונות קיר ו־תוספות, 08.000, להתקשר 708414 אחרי 18.00.
● בהרצליה דירת 2 חדרים, יפהפיה, ק"א, חזית, טל' 881096.
● בהזדמנות 3 חדרים ליד כבר מסוים ע"ע חזית — 840886.
● בהרצליה מרכז 2 + מ"א מסודרת מיידית —.120,000.
● בחולון דירת 4 חדרים בבנין דן קומתי (בבניה), במחיר הזדמנותי לרגל נסי־עה 875065 בערב.
● דירת 3 חדרים אשירות כניסה מיידית טלפון 7905־11 17.00—22.00.
● ברמת־גן 3½ מקסימה + ארונות + מטבח ק"ב עוזי אל 40, יחיא.
● בר"ג 2½ מגדלת מסודרת + ארונות קיר + מטבח, חזית ע"ע 747207.
● 3 חדרים בגודל (5) בחו־לונות שדרות בנימין 42, בהנית קומה 3 738640־03.
● ברמת־גן (כופר תיושוב). 2 חדרים + הול חזית — 728480.

ביקוש דירות

● זוג + ערבויות מחפש דירה מרוהטת ריקה ב־שכ"ח/רמ"ס 58805 .801003.
● חינם!!! נשכיר דירתך — הודיע במהירות "ידיעון דירות" 242077 דיזנגוף 222.
● דרושות דירות בהזדמנות לקנייה והשכרה עבור תיירים "יונייטד־סלט" 246680.
● חינם! נשכיר דירתך, הודיע במהירות, "מידע די־רות" 221048.
● דרושה דירה בתל־אביב, חדר וחצי או שניים על עמו־דים וחזית בסביבת הכיכר, רחוב שינקין לפנות טלפון 258653 בין השעות 14.50 עד 17.50.
● דרושה דירה 3½ עד 4 בשכ"ח באזור רמת־גן, גבע־תיים, מרוהטת עם טלפון, אנגלו־סכסון, 720270.
● ברמת־אביב דרושה ב־שכ"ח/לקניה דירת 2½—2 + טלפון, פילוסוף, 228174.

● בבית־סבא ע"י בי"ח מאיר, 4 חדרים נוחיות כאו־לה, ריהוט וטלפון — לשנה שנתיים. מיידי 03־920440 16.00—19.00.
● בנבול ר"ג ב"ב 2½ פרוה־טת + טלפון 781684 פי 16.00.
● בתל־אביב 3 במרכז מרו־הט תוספות, טלפון + מוגן 877004.
● דירת 2½ מרוהטת + טלפון בצפון ת"א — 849084.
● שותף לעריית תיכבצוניה לדירה מפוארת במרכז גב־עתיים, 211547.
● להשכרה רוממה 3 חדרים מרוהט, ברמת־השרון 471080.
● בחרית גן/רמת־גן, 3 חד־רים + מזגני אויר, כיריים גז מקרר ומכונת כביסה להשכרה מיידית. דרושה ער־בות. טלפון בשעות הערב 474482.
● ככר־אילן, דירת 4 חד־רים מרוהטים כניסה מיי־דית 788520.
● להשכיר דירת חדר מרו־הטת וטלפון במרכז רמת גן 441360־03.
● בשוכרא 3½ אשירי הי־כרת חלה מהדירות. 288070.

חדרים מרוהטים

● חדר נפרד, לכמה שעות ליום, 0 — 4.
● לבחורה רציגית חדר קוס־פלס רהוט מודרני + טלפון 298019.
● חדר מרוהט ומרפסת ל־דתי, בגבעת־רמב"ם, גבעתיים 250880.

חנויות

● בהזדמנות למכירה חנות, מקום מרכזי ברכוכבא בני ברק, 780176.
● חנות למכירה ברמת ה־שרון, נווה רסקו 35 מ"ר כה, טלפון, מזגן, חצר פרטית + אפשרות להגדלה ולמשכנתא, טלפון 474845־03 033090027.
● חנות + כח טל' 35598 בין 10.00—14.00, כוחי.
● בפ"ח בשטמפאר 34 למ־כירת חנות 25 מ"ר. 916154.
● בעיר אילת למכירה/הש־כרה חנות פינתית גדולה ב־מרכז מסחרי 08־470216.
● למכירת חנות ונלריה פרישמן־פיס"ק — 821670 .264870 .607073.
● להשכיר חנות בגולל ר' מרתף (200 מ"ר) בכיכר המדינה. בהצעות רציניות לפנות עו"ד טמיר 294911/2.
● רמת־גן בהרצל חנות להש־כרה לכל מטרה, 58719 כחו.
● ברמ"ש בלב ביאליק ברמת גן 28 מ"ר וגלריה ללא מתווכים 774845 722680.
● בדמי מפתח חנות הלבשה + גלריה וטלפון 2 חלונות ראוה ע"י כמרימוישבות. לכל מטרה, עליה 7, ת"א 012107.
● ברמ"ש למכירה חנות ב־רחוב עליה 14, מתאימה לכל מטרה במיוחד להלבשה.
● למכירת חנות בהרצליה מול התחנה המרכזית טלפון 937058.
● חנות פינתית במרכז צפון ת"א 130 מ"ר למכירה או להשכרה 2340780.
● ברמ"ש חנות ביהודה הל־וי + כח + גלריה, במחיר הזדמנותי 704574.
● בדמ"ש עסוילד רזיאל 3, יפו 40 + 20 גלריה 824085 לבקש הריסים.
● באלנבי־שנקן "תמר" 20 מ"ר + טלפון בשכ"ח — 208782.
● למכירה ברחוב יהושע 85 מ"ר + טלפון "כפיר" — 298782.
● להשכרה מיידית בהזדמ־נות ברמ"ש גלריה המתאימה לחנות בשטח 32 מ"ר, קומת קרקע, ברחוב דיזנגוף פינת שדרות קק"ל 40 ת"א, טלפו־נים 021288 .021411.
● בכתיים להשכרה חנות חד־שה במרכז מסחרי ברחוב ה־נביאים, 202782.

אולמות

● ברמ"ש 100 מ"ר פרסר באלנבי־מונרכי לכל מטרה מסחרית, 08־50270.
● אולם 120—160, מ"ר, ק"ק, בסביבת ביתדוגה, מעוניין בסוכנויות, או בהש־תתפות 03־226049.
● להשכרה לתעשייה קלה 600 מ"ר ק.ב. חשמל וטלפון ביאי־וור 822800.
● השכרה / מכירה אולם 70 מרכז חולון לכל מטרה, 225021 בעבודה.
● להשכרה בבנין מרכוס ב־מרכז ת"א־יפו יחידות מכל הגדלים לתעשיה מלאכה ו־מוסכים, ברבר פרטים: קרית חיוצרים בע"מ, טלפונים — 827640 .828706.
● למכירה מיידית בשכ"ח 160 + כוח ומעלית, ק"ב, ל־מחסן ולמלאכה 825455.
● להשכרה מיידית שטח של 104 מ"ר המחולק ל־3 אול־מות, המתאים לתעשייה, בית מלאכה ומשרדים, מכולל חשמל, מזגנים וטלפונים, ה־נמצא בקרית המלאכה בת"א קומה ג', טלפונים 021411, 021288.
● בשכ"ח 100 מ"ר, ק"ס + כח, ע"י כלומביה 893004.
● בשכ"ח מ־יתר במרכז פ"ת מתאים לכל — 916065 .918565.

● ביהוד אולם 600 מ"ר ל־מכירה בהזדמנות טלפון — 014000.
● בוינגבלום! ברמ"ש ק.ת. 120 מ"ר + מישר כפיר, 205752.

מבני תעשיה

● "ארנב" בונה מבני תע־שיה להשכרה ולמכירה בכל הגדלים באזורי התעשיה: הרצליה פיתוח, אזור, וראי שון־לציון. רחוב אחד העם 39 ראשון־לציון 941017 מ־10—10.
● להשכרה ולהשכרה אולמות בגדלים שונים באיזור התע־שיה אזור, 411808 אחה"צ.
● למכירה — להשכרה אול־מות ותעשיות על יד הכור־סה ברמת־גן כניסה בעוד שנה במחיר הכין 260584 .111421.
● להשכרה אולמות למחסנים לתעשיה קלה בכב ת"א מ־100 מ"ר ועד 1000 מ"ר גישה נוחה, ק.ת, ותקרות עליונות, מעלית 3 טון, כניסה מיידית המופתים לתעשיה אגנלומכ־סון 280181.
● בפינקוס־ויורי 200 מ"ר + טלפון + חצר בשכ"ח "כפיר" 208762.
● למכירה באיזור מיבנה 400 מ"ר, ק"ח, שלד בלי קירות + רישיון ותוכניות לשתי קומות נוספות, הורס־נות למשקיעים ותכלנים — ת.ד. 7253, ר"ג.
● בשכ"ח בינו 120 מ"ר + טלפון וכוח בערב 876031.

בתי מלאכה

● למכירת בית כ־500 מ"ר בשכונת הרבכת מול קרסו קיקע פרטית —.120,000 ל"י. טלפון 241800 9—13 10—10.
● ברמ"ש 150 מ"ר לקונצ־ציה יהודה הלוי 3, 824342 רחמים.
● למכירה דירה 65 מ"ר ב־יפו לכל מטרה 878402.
● בפטנר! ק"ק 100 מ"ר + משרד בשכ"ח "כפיר" 208782.

משרדים

● ספר בתי חולון ברח' חירקון בתל־אביב 7 חדרים בקומת הקרקע להשכרת מיי־דית נא לפנות לת.ד. 076 ת"א.
● מעוניין לרכוש מגרשים מסחריים ומגורים ברמת־הש־רון, רעננה נתניה לטלפון בין 14—17 טלפון 03־920046.
● בובנה תל־אביב, 5 חד־רים ברמ"ש + טלפון, ק"א, 808798.
● להשכיר בשכ"ח 2 קומות משרדים עם טלפון, טלפון 84151 ת"א למנשה.
● להשכרה בשכ"ח 200 מ"ר, למשרדים מטוזגים + 2 טל־פונים מחולק לחדרים ברחוב החשמונאים בת"א ללא מתוו־כים פרטים בטלפון 295502.
● בפתח־תקוה בהזדמנות מתאימה למשרד, 212208 — בעבודה בערב — 912602.
● בשכ"ח דירה 2 חדרים + למשרד + טל' 284030, דורוביץ, יהודה הלוי 90.
● למכירה ולהשכרה משר־דים, מעברות, חנויות ומר־תף טואר, 1,000 מ"ר, בצפון ת"א, 411808 אחה"צ.
● בשכ"ח דירת משרד מרו־הת + טלפון בצפון ת"א — 244061.
● בשכ"ח חדר קטן למשרד או מחסן, ברב חוה, תל־אביב, לטלפן בימי שני וחמישי 16.00—18.00 .233568.
● משרדים להשכרה בבנין הרר־דנהת בקומת הביניים ב־שטח 130 מ"ר, קיימת אפש־רות לחלת 75 מ"ר נוספים, נא לפנות לטלפון 03־257111 לפרוס מיגין.
● בהזדמנות חדרון + טל־פון במרכז ת"א —.200 לחודש, כחן 256082.
● 3 חדרים, קרקע, חזית, בשדרות רוטשילד, אודיאי־ליה לטשרד, ברמ"ש, "ישנב־" 238053.

מגרשים

● בגבעת חלבונה ברח' שניר 500 מ"ר לבניה מיי־דית 284870 7—0 4—6.
● 2000 מ"ר לתעשיה, למכי־רה בסביבות המסגר (ת"א) רונאל 224114.
● ברחובות בהזדמנות!!! —.20,000 ל"י במזומן וה־יתרה בתשלומים — —.1000 לחודש 282656.
● בהרצליה בגוש 6086 ל־בניה 170 חדר 8,000 מטר — 828018.
● בחולון מגרש 18 דונם ב־גוש 6044 טלפון 826589.
● בחולון בהזדמנות 500 מטר, 70,000 סיריון 203336.
● למכירה מגרש באזור תוך חדרה ע"י מכמורת בהזדמ־נות 481878.
● בשבוי 7 למכירה או ל־השכרה ת.ד. 6040 ת"א.
● למכירה 2 מגרשים תל־חיים, גוש 6133 טלפון 826124.

עסקים

● דרוש שותף לחלוקת נלי־רת שמרואס, רווחים טובים 758325.
● להשכ"ח מוסך למכונאי, חשמלאי ומכון לקירכורטורים 248087 .31505.

הכשרה לעבודה

● קורסים למזכירות ניצים ו־קוסטטיקה כולל התמחות ב־עבודה מעשית, "ריאנה" די־זנגוף 100 08־440600.
● קורס טווח לקצינים/ות בטחון וחקירות, פרטים: "איתור", 03־416555.

הצעות עבודה

● שומרים מבוגרים לעבודת לילה בעמקי, תנאים נוחים: 090771.
● דרושים ספר־ית וסתי־רפת לאביאנא, בהש־רל 50 כתיים.
● דרושה אישה לניהול משקבית ל־2 שעות — 711646.
● דרוש מקדם/ת מכירות ב־שעות אחה"צ תנאים טובים לטועמד המתאים טלפון — 880181.
● דחוף, מטפלת + הצלצות לתינוקת וילדה כבן לחצי יום מילוי יישייהו 854240 בבור־קר.
● דרושה מפרית סוג א'א' ו־ מניקוריסטית מעולה + מתחמדות במשכורות נכוהות סלון "זאק וינצט" 33 גיבע־תיים.
● דרושה מתפרה מעולה ל־מכנסי ילדים ותופרות ל־עבודה במקום, 952455.
● למפעל מתכת דרושים עובדי ייצור כלליים רצוי עובדי מתכת וחשמל, טל': 03־515010.
● יהלומים מקיתיות דרוש חותר ומועל קצוות למעלה ו־למטה 830170.
● דרוש נער לעבודה קבועה במפעל לאלקטרוניקה לפנות בריקול אלקטרוניקה טודייון 22 ר"ג.
● דרושות נגנות לגני ילדים פרטים בכתיים, ת.ד. 108 עבור נגנת.
● דרוש/ה מנה"ש סוג ד' לחצי משרה טל' 284671.
● דרוש שליח + קטנוע ה־מכיר את ת"א —.2000 ל"י 222050.
● דרושה עוזרת בית בכפר־יבות בתים אפשרות עם לינה טלפון 621062.
● פקידה דרושה לחנות דהוי־טים ביום. למוערמת המתאי־מה תנאים טובים 821002.
● דרושה מטפלת שעתיים ב־יום עם לינה טלפון 810488.
● עבודה לכל דורש/ת! ל־עבודות קבועות וחלקיות ב־"שחק" אלנבי 140 03־611223.
● דרושה אשה למשק בית וכיושל, 788181, 762344.
● דרוש סוכן למוליות נע־ליים מעין, טלפון 063067 בעבודה.
● דרושים מרכיבי תריסים ואלומיניום מנוסים לעבודות קבלניות, נתונים דרושים: א) נסיון בכל סוגי העבודות. ב) רכב. ג) ציוד מלא. להת־קשר 826571 בשעות העבודה.
● טמבר כללי לאזור התע־שייה ראשל"צ/חולון. ארזים 280377.
● לבלאמ אנר דקר דרוש מקיר עך עצים, חב. חכישורים: השכלה תיכונית, נסיון ב־אדמיניסטרציה והנה"ח — טל' 08־602711.
● פקידה עם ידע במוסי ב־הנהלת חשבונות 0.00—13.00. רצוי ידע בהדפסה. נא לפנות בכתב בציון פר־טים אישיים וכישורים ל"רהיטי רוט", הרצל 78 ת"א. אפשרויות לעבודה מעולה.
● לחברה מסחרית גדולה דרושה עוזרת למנהלת חשבו־נות עם נסיון של 3 שנים לפחות. נא לפנות בכתב ל־ת.ד. 4252 ת"א.
● יהלומים!!! דרושים ברלנ־דירן למעלה ולמטה לאבנים גדולות. 750007.
● יהלומים!!! דרוש מנסר לאבנים ביגוניות טובות — טלפון 254308.
● פקידה מכלת אחרי צבא יום מלא 864584, 841228.
● למפעל עיבוד שבבי דרו־שים 1) קרסם, בחורים אחרי צבא לליסור מקצוע טל' 841838 .864084.
● עוזרת בית כל יום 4 שעות, בבקר בגבעתיים ל־התקשר אחרי שעה 20.00 745078.
● לחברת פרסית בגבעתיים דרוש עוזר מחסנאי בעל רחק 3—5 שנים, רצוי ב־תחום האלקטרוניקה. נא ל־פנות לטלפון 765071 בשעות 8—18 לגב' אלת רוז.
● יהלומים!!! מועלי קצ־וות למטה, מולינים ברלנ־דירן למעלה, תנאים מיוח־דים, ת"א 13 רח' ר"ג, טלפון בערב משעה 19—20 401698.
● יהלומים!!! דרושים מועלי ועלות אחדים את כל החלקים לתוקונים, דמי לשם 787196.
● יהלומים!!! דרושים מועלי קצוות למטה, מולינים ברלנדירן למטה, בתנאים מצויינים, לאבנים יפות, לפנות ליהלומים רחוב הורל 26 ר"ג, 787196.
● דרושה מוסרת לבית־חר לבגדי נשים, שטיינר טלפון 877730.
● שומרים לבתי חולים ב־איזור ת"א, יפו, בתיים, נס־ציונה, תנאים טובים! לפ־נות לסופרוייז אוריון בית אמריקה שאול המלך 35 ת"א וברחובות הרצל 190.
● תופרות לאוברלוק לק־מתים, תנאים טובים בו־מעמדות לפנות "משלוח" ב־אבן־גבירול 26 תל־אביב, טלפון 08127.
● למשרד למות דרושה פקי־דה מנוסה במסם ש־8—18 אחרי הצהרים 483604.

● חנית עבעים וכלי בניין ב־צפון תל־אביב 40 מ"ר וגל־ריה 10 מ"ר למכירה מיי־דית מסיבות משפחתיות — 842704, טלפון 7—8 אח־רי־הצהריים.
● למכירה־השכרה אוטומ־טים למכירת מיצאות קרים — לפעולים ולפוסדות, קבר לת — 100 בתכונים. 4 סוגי מישאות, אחריות ושרות ל־שנה. טלפונים: 208203 — 208263.
● למכירה מפעל בריאות חנות מכולת עם שכרוהידי פרנסה לש משפחות, לפנות 125240 בערב.
● 40,000 השקעה, 5 שעות עבודה ביום, פרנסה בשפע. טלפון 781103 אחה"צ.
● סטק ארוחות במרכז ה־אזין מעוניין בהצעות מחיר לאספקת 1000 — 78,000 פיתות לחודש. לפנות לת.ד. 301 נת"ג.
● למכירה מנסרת יהלומים ואט מכונות + מקום, טל־פון 252940 עיקר.
● למכירה ציוד קוסמטיקה קוסמטיקאית במחיר הזדמ־נותי טלפון 410155.
● מתעשים מקומות סוגנים בכל חלקי הארץ לאוטו־מות אוטומטיות בנודל של 180 ,-67 ס"מ וגובה 180 ס"מ פרנסה טובה מובטחת לפנות 081001.
● נגריה למכירה עם כל המכונות טלפון 881488.
● מפעל קיים לכוצרי פלס־טיק בקרית מלאכי העומד בפני ייצוא, מחפש שותף ל־השקעה, טל' 02־810184.
● בית מרקחת! במרכז תל־אביב, הזדמנות חד־פעמית! דרוש (כולל סחורה) 000,000 — סודות גרישה "חסאי ר"י", 220447.
● ברמ"ס מפעל הפים, סוגי־טיו, 60,000 ל"י, מרכז בעלי מלאכה 2, תל־אביב, בין 8— 14.
● ביסכ"ח מסגרת לעבודת + ציור + לקוחות, בסבי־בות אבן־גבירול — טל' 250707.
● הצעה מיוחדת לזריזים! למכירה בית קפה ו/או מסעדה, ישנים במקום מרכזי בתל־אביב. רק מעוניינים רציניים בהכנסה מובטחת במוחד ובמוחד עם מחיות העונה, יפנו בכתב לת.ד. 20018, ת"א.
● בשכ"ח מילקבר עובד בתוני קולנוע בצפון ת"א — 481613 ב' 485067 עבודה.
● למכירת במרכז חולון חנות מכולת + הציוד — 6500 — 840888.
● דרוש שותף לענף אלקט־רוניקה מומחה (השקעה 100,000) 834628.
● להשכרה בחולון מסעדה לגברים בעלת מוניטין מסו־דרת לחפליא עם הכנסות — 230008 בין 16—18.
● בפתח־תקוה בשכר חודשי מסעדה עם כל הציוד אוטו־קלומובית פרנסה לשתי משפ־חות טלפון 917058 — 014019.
● ברמ"ש חנות + גלריה ע"י בית רוטנו + מכונות נגרות אשירי בלעריה — 606761.
● למוכנים חשמלאים כוונ־רי עובדים לביצוע תלוית מוצר חיוני 03־727857.
● בהזדמנות נגריה מכונות וציוד חדיש קומפלט לנגרים 052־240050.
● ברמ"ש נגריה 70 מ"ר כ־לי מכונות 880840 בערב.
● מיידי! חנית צעצועים ו־מכשירי כתיבה בצפון כפיר 208702.
● דרושה הלואה בריבית גבוהה (למימון עיסקת דחו־פה) בכסף —.25000, —.50,000 נגד שטרות או שי־קים ל־3 חודשים ת.ד. 4308 ת"א טלפון 68045 (מנחל).
● דרוש שותף, נהג למשאית היובר, עבודה באזור תל־אביב, 035408, בערב 452988.
● לרגל נסיעה למכירה מספ־קיה, דרך פ"ת 44 תל־אביב.
● למכירה בית מסחר ותיק וטשנשג בדרום ת"א, מסוי־בות נ"ל, טלאי גדול, רכוש ומוניטין ארציים, 1,000,000 לרציניים בלבד, לכתוב ל־ת.ד. 0393 ת"א.
● למכירה מכולת ברמת־גן, פרנסה בשפע, להתקשר בערב 793078.

ביקוש עבודה

● נהג + נסיון לעבודות חיבור מעוניין בעבודה — 16.00 עד 052־83455.
● מעוניינת לקבל בביתה ל־חופש טיפול בילד, עם ל־נה, בני — 6 חודשים עד 4 שנים, 983487 בערב.
● מתמנה מנהל חשבונות עצמאי (ראשי) מעוניין ב־משרת חלקית בשעות לפני הצהריים לפנות ת.ד. 108 גבעתיים.
● כתבנית טנוסה מקבלת עבודות הדפסה בביתה, טל' 085—02845.
● בעל ספיישן + טלפון ומחסן בתל־אביב מעוניין ב־הצעות לשיווק והפצה — 14.00 משעה 805412.
● מנה"ח עצמאי + יבוא וביטוח מעוניין בעבודה חל־קית, ת.ד. 20288 תל־אביב.
● עציר + טנדר מנ"ו מתוח לשיעות, אשירי עבודה חל־קית — 007870.
● עציר בעל ריקשה מעוניין בעבודה באיזור תל־אביב — 052־20717.

השכרת רכב

● "סלמה" טנדרים ומסחר־יות במחירים נוחים בריכבי בא 40 פתח־תקוה טלפון — 911024.
● "מין נ"ל טורס" השכרת מכוניות במחירים זולים טל־פון 287388 בויהודה 10, תל אביב.

ביקוש רכב

● דרושה קארול ללא פתור־כים 768140 בערב.

מכוניות

● למכירה פיג'ו 404, שנת 1973 במצב מצויין 870650.

הלוח הכפול — ירושלים

"ידיעות אחרונות", רח' הלל 28, טלפון 225251
"הארץ", רחוב החבצלת 2, טלפון 224245

משרדים

● משרדים במרכז ירושלים 5 חדרים ניתן לפיצול טל-פונים; שכירות חודשית —

הצעות עבודה

● 1. שומרים לשעות היום והלילה. 2. שומרים עד גיל 35 יוצאי צה"ל. חנ-אים טובים לפנות לחב' מש-מר רבי עקיבא 8 ירושלים.

● דרושה אשה למשק בית ובישול למשך 6 שעות ביום. תנאים טובים. דרושות המל-צות. להתקשר בבוקר ואחה"צ 67050.

● דרושים מנהלי חשבונות בכירים בבית החולים הד-סה בעין-כרם (26/76) לפנות לאגף כח אדם ת"ד 499 ירו-שלים.

● הסתדרות מדיצינית הד-סה מודיעה על משרות פנו-יות בבתי חולים בעין כרם ובהר-הצופים. פועלות נקיון (76/76), פועלים ופועלות ב-מטבח (21/76), עוזרות ל-מניעות אוכל לחולים — (76/76). לפנות לאגף כח אדם ת"ד 499 ירושלים.

● דרושים טכנאי שיניים ו-חניכה למעבדת שיניים טל. 66816

● למוסר תורני בירושלים דרוש פקיד לאחה"צ לאנג-לית ונרכנית והדפסה כמכו-נת כתיבה 99 ...

● דרושה מטפלת נאמנה למשפחה צעירה בת 4 ילדים רצוי עם לינה. פרטים טלפון 10—22 815163.

● דרוש טכנאי לתיקון מכו-נות צילום מסמכים רצוי בוג-ר בי"ס מקצועי חשמל או אלקטרוניקה לפנות בכתב ל-ת"ד 7052 ירושלים עבור טכ-נאי.

● למפעל ספרים לייצוא בע"מ טלפון ... דרוש עוזר למנהל חשבונות עם נסיון בהפעלת מכונת רישום הנה"ח ... לפנות אחרי 17.

● דרושה כתבנית מעולה. ישפה אם אנגלית יידע בנו-סות באופן עצמאי טלפון:

● דרושה מזכירה לאחה"צ — הדפסה + אנגלית + נ-סיון בניהול משרד

● מטפלת מנוסה מגיל 20, לשניים ברסקו, מ-7.00—8.00. 68120

● תלמידות תיכון (שביעית שמינית) דרושות למבצע מכירות בתקופת החופש הג-דול נא לפנות לטל' 221188.

● לבית מלון במרכז דרו-שות: טבחית, ועובדת ניק-יון למטבח. 223171.

ביקוש עבודה

● כתבנית מעולה מעוניינת בעבודות הדפסה בבית — 220887 614440.

● צעיר, חלאי ניסיון ב-רות מתמנה, שמואל מרגל, הנוריות 202/6 ירושלים.

מכוניות

● אאודי 80 78 במצב חדיש + טסט 41.000 ק"מ טלפון 02-81240

● נ.ס.או. 1970 במצב טוב 80.000 ק"מ טל. 521596

● פיג'ו 404 שנת 1966 ב-עבודה 222421 בבית 68770

● סיטרואן ג'י.אס. 1974 ... 1978

● פיאט 600 1964 במצב מצויין 411701 רפי בערב.

● נ.ס.או. 1000 60 מצב מצו-יין + רדיו 922866 בערב — 86906

● פיאט 125 מאי 1978 רדיו וטסט 818848 אחה"צ.

● פורד אסקורט 1971 מצב טוב 4 דלתות 02-818171

● אלפא סוד 1974 במצב מצויין טלפון במשרד — 02-838118 בבית

● פיאט 128 סוף 78 בבית עבודה 00027 234578.

● בהזדמנות היפושיה 1300 (מהיכרה לטעבר) 72 38,000 528775

● פיאט 124 1974 27.000 ק"מ 77.000 ל"י טלפון

● למכירה פיאט 128 88.000 ל"י 82.000 ק"מ מודל 1974 טלפון 62311 אחה"צ.

● פורד טרנזיט 1976 חד-שה 55.000 ל"י בהזדמנות 02-421301

● קורטינה 1968 אוטומטית במצב טוב להתקשר בערב 823356

מציעים למכירה

● חיסול דירה — ריהוט עתיק, חדר שינה, טלוויזיה, מקרר, מכונת כביסה וסי-ביש וסטינגהאוס תנור אפיה. פינס 52 (מאחורי מלון מר-כז) ק"ג מיום ג' 18—15. ● מזגן ביתי תוצרת ארה"ב חדש לפנות טלפון 810368.

מספרות

● ברמ"ש מספרת + ציוד קומפלט 63111/077 יפה מ' 16—8

וילות ובתים

● במחיר הזדמנותי פנט-האוז מיטוכלל 5½ חדרים גג טלפון ... אחה"צ.

קבלנים

● "האחים ישראל בע"מ" מציעים דירות למכירה 4 חדרים בהדרת טעח רחוב בן ציון, 3 חדרים בהמשך רחוב הפלמ"ח, 4 חדרים ברחוב עין גדי בתלפיות, וחנויות ברחוב הורקניה לפנות בן יהודה 2 או טלפונים 288858 221061

● חברת האחים זיוה מציעה דירות פאר בנות 4—5 חד-רים בצפון תלפיות לפנות: 222768

דירות למכירה

● 3½ + תוספות + הס-קה + ארונות + גינה — סביבת שקטה 410788

● 3½ גאוטמלה 17 90 מ"ר הסקה 150,000 מ-1/5 418849.

● 3 חדרים 150.000 מיידית רחוב ברזיל 418866 מאחרי הצהריים.

● דירת 3 חדרים ברוממה + ארונות מיידית טלפון 531600

● 3 חדרים בסן מרטין ק"ב הסקה דירתית וארונות — 423362

● בהזדמנות ליד בית אלפי שבע 3 + הסקה + ארונות חדרים + מעלית + הסקה 37581 384211/25

● בבית אלישבע דירת 4 חדרים 4 מרפסות בנית פר-טית הסקה ושכלולים טלפון 88755

● בבוסתנאי 285.000 3 + ארונות + הסקה ה"ב דרו-מית הנחה למופון 11667

● 3 + פ"א מקסימה ברמות מירב השכלולים + ארונות 810817

● בתלפיות 3 + 3 מרפסות סגורות + גג ענק 73 מ"ר 262407

● בנבשת-מרדכי החדשה 3 גם לדתיים 02-263111/210

● כראי ומהרן בישוב 210.000 3½ ימים + פ"א + טפ-שים 617001

● בהזדמנות 3 + מרפסת סגורה + ארונות, גוף ב-ניקרגוואה 410471

● בהזדמנות ברמות 2 — הסקה וגז אנטנה מרכזית 815498 בערב פרט לשבת.

ביקוש דירות

● דרוש סטודיו פרוות ב-דס"פ להוראת מחול עדיף רחביה — מלביה (עם או בלי אפשרות למגורים) נא להתקשר בשעות הערב המאו-חרות 34422(02)

דירות בשכר חודשי

● 4 + פ"א מסודרת + טלפון בתחילת נוה יעקב — 16 מ' 854608

● מיידי! למהיר החלטה בית 3 חדרים + הסקה — 412487

● בקרית שמואל 4½ חד-רים + טלפון ק"ג ללא רי-הוט 69045

דירות בדמי מפתח

● בטלביה רחוב מרכוס 4 (דלת צהובה) ברמ"פ בית קטן 30 מ"ר + גינה כניסה נפרדת מתאים למגורים לי-סטודיו, עסק, או לכל מטרה. שעות הביקור מ-11—18 לפני הצהריים 18.30—17.30 אחר הצהריים.

● 2 + כל הנוחיות בנחלאות, מיידי 60.000 288685 — 632050

● 3 ימים + ארונות ב-שטראוס לרחיים, שב"ח כמוד 282730

חדרים מרוהטים

● חדר לסטודנט/ית בנבעת המבתר + טלפון + הכנה מ-1 יולי 810747

חנויות

● חייבת להמכר! חנות סט-נה במרכז 120.000 + מיכני-תא 811188 מ'10.

● למכירה חנות בשכ"ח ב-מרכז העיר 50.000 423010 בערב.

בתי מלאכה

● בשכית בשכונת יבוכרים מקום לבית מלאכה / מוסך 328848

כלי נגינה

● פסנתרים חדשים (משומ-שים) כיוון ותיקון אוסיפקין 16.30—19 87460 27

● קלולמו בע"מ דרושה פקיד דה או חניכה לעבודת חיוב ומעקב למחלקת הרכש. נד-רש ידע באנגלית, רצוי נס-יון בהדפסה, לפנות טלפון 610271

● כתבנית מעולה דרושה לעו"ד ליום רצוף או פוצל. 615114

● למפעל תעשייתי דרוש מכונאי אחזקה. לכתוב ת.ד. 4848 חיפה למס' 278 בצי-רוף פרטים על מקומות עבו-דה קודמים, קורות חיים ו-דרישות שכר.

● דרושים סוכנים/ות להפ-צת ציוד משרדי וקופות רושמות. 04-518577

הכשרה לעבודה

● קורס מזורז למקצועי/ות בטחון וחקירות. פרטים "אי-תור" 04-510281—2—3

מכוניות

● פג'ו 1970, 501, יד רא-שונה, 90.000 ק"מ + רדיו. 04-87450

● פולקסווגן דבל קבינה 1971 + מספר ישיבה, ב-מצב מצויין. 720887, 722557 בשעות העבודה.

● היפושית 1800 72 40.000 ק"מ, יד ראשונה, 616505 ואחרי 19.00 80485

● אנו משתדלים לנכוח מוד-עתך "הלוח הכפול" לתוצ-אות טובות יותר... לכן כדאי לפנות ל"משרד יחד" שמיר-רא 18 חיפה 862453

● פיאט 128 סטיישן 1978 במצב חדש 59.000 932408

● פריזוש 1970, 1500 במצב טוב 17.00 משעה 725451

● היפושית 1072 61.000 שמורה + רדיו + טייפ 717028 42.000

● אופל קדט 1100 1973 במצב מצויין טלפון 710911

● היפושית 1070 יד ראשו-נה, 83.000 ל"י, טלפון — 004981

● היפושית 70 92.000 ק"מ רדיו + טסט 710578 — 008 048811 מנחם

● היפושית אוטומטית 72 מצב מצויין 61.000 טל' 702067

● היפושית 68 מצב מצויין טלפון אחרי 16.00 580067

● פולקסווגן ורייאנט 1971 במצב מצויין + טסט, טל' 526002

● טאונוס 17 מ' שמורה כחדשה, בבית 578147 בעבודה — 740117

● סוכנות פולקסווגן, רחוב יפות 100, טלפונים 523278, 527279 מציעים למכירה רכב משומש באחריות: חי-פושיות, מסחריות, גמוכות ונבוכות, טנדרים פאסט 74, סטורט וכל דגמי פולקסווגן 1976

● מוסך סוכנות פולקסווגן — רחוב הגנים 29, טלפון 528279/0 דרושים: מכונ-אים למכוניות פולקסווגן — תנאים טובים.

● פיאט 128 74, במצב מצויין, 20,000 ק"מ + טסט. 726051 — מאוחר.

● פיאט 127 1976, עדיין עם אחריות, 58.000 ל"י, טל' 542654 530702

רהיטים

● קונים רהיטים משומשים, עתיקים, פריג'ידרים ותימור לי בית, טלפון 662006 — 232808 514041 582861

כלי נגינה

● פסנתר משומש בכל מצב מחפש לקניה, אביגאה טלפון 614309

● למכירה פסנתר "היטנר" בטינגון עתיק + 10 שנים אחריות. 604874

טלוויזיה

● טלוויזיה במצב מצויין ל-מכירה במחיר הזדמנותי — טלפון 662010

מערכות קול

● סטריאו אמפליפייר סנסוי — רמקולים סנסוי — טיונר סוני — פטיפון 86 לגמל. 04-224680

שונות

● תמונות ואמנים לחתו-נות, בר-מצוות, נשפים, ו-אירועים. 782178

חיות בית

● גורים, פאטיים גזעיים ומקסימים, בני חודשיים — טל' 242648

הלוח הכפול — חיפה והצפון

"ידיעות אחרונות", חרצליה 1, 510291
"הארץ", רחוב נורדאו 20, טלפון 661166

וילות ובתים

● בעליה למכירה בית + 4 חדרים + תוספות + אפשר בנית בניה, 816012 בערב.

דירות למכירה

● בקרית מוצקין 3 + פ"א מושרות, ק"ג, מטוף ועוד — 725967

● אנו משתדלים לנכות מוד-עתך ב"לוח הכפול" לתוצאות טובות יותר, לכן כדאי לפ-נות ל"מרכז יחד" שמירא 18 חיפה. 862453

● בהזדמנות למכירה בית עם מגש בכפר ליפמן. טלפון 03774

● בכרמל דרומשפחתי וגינה 200.000 כניסה מיידית. 98712

● בקרית-חיים מערבית 3 + פינת אוכל, קומה ב'. טל' 704512

● ברגל נסיעה, דירה ב-בנין בקריתחיים מערבית, 4 חדרים, ק"ג, + 20,000 40,000 אפשרות למשכנתא 727068 טל'

● ברחוב שאול שלושה חד-רים 190.000 ל"י, טלפון 55561

● בהזדמנות בכנלים 3 בכרמל, ארונות קיר וסרט' בית, טל' 680891

● בקריות ברחוב כבירים 4 ו-3 חדרים, בדרום 18 דירות 4 חדרים. נווה שאנן — 58 דירות 4 חדרים, 85500 אחה"צ.

● 4 חדרים + 2½ + אפשרות לגינה, בהלניה, — 100,000

● 3 חדרים + מרפסת 584684 טל' 30 מ"ר

● 4 חדרים + מרפסת סגו-רה + שיפורים + ארונות 21278

דירות בשכר חודשי

● כרמל, 3, יפה, ק"ב + טלפון, לשנה ושנתיים, טל' 31538

דירות בדמי מפתח

● בכרמלים 2 חדרים וחול במצב טוב, 514798 בערב.

דירות מרוהטות

● 3 בקריית-אליעזר, מרווחת + טלפון, מרווחת חלקית. 0135631

● 2 חדרים — 450 לזוג, יניב, טלפון, הלל 30

חנויות

● בכרמל כרמ"ש חנות + ויטרינה, 85163 בצהריים וב-ערב.

מגרשים

● "סרסור" בע"מ, בלפור 9, טלפון 640091, מציעה: מגרשים מתוכננים ומיועדים לבניית וילות מעל הכנרת, על כפיים, לחל 20,000 ל"י — עד ביולי!

מחסנים

● בהזדמנות ביתנים מודר-נים לכל מטרה, בגודל 4X4, 4X8, פרטים: 72551 בשעות העבודה.

הצעות עבודה

● לחברה ... דרושה ... מזכירה, מנהל ...

● מלצרית ... (small print)

דירות למכירה (נתניה)

הלוח הכפול — נתניה

דירות למכירה

● בנתניה דירת 4 חדרים 160 מ"ר ... לירות

חנויות

● להשכרת אולם ...

נופש

● מלון עקיבא ... 88 לינה וארוחת בוקר — 053-22816

הלוח הכפול — באר-שבע

דירות למכירה

● 73 מ"ר ק.ט. ...

הצעות עבודה

● לבלאק אנד דקר ... אחראים לחנות שירות ...

1. חרט מעולה
2. כרסם
דרושים למפעל מתכת לייצור בשתי בהרצליה
טלפון 98049 ובערב 981387

דרושה גרפיקאית עם נסיון 3—5 שנים כבמצע
טלפון 03-248552

דרוש גזרן מודיקו
נא לפנות לכתובת ת.ד. 34 חולון, או טלמוניות ליוגום. מחלקת כח אדם.

לבי"ס תיכון דרושה פקידה
● השכלה תיכונית
● ידיעת הדפסה בעברית ובאנגלית
שעות עבודה 14.30 עד 7.30
לטלפן למנה"ש 03-822766

דרושים
לחברת אמפא ת"א
דרושים:
1. מחסנאי פקיד טכני בעלי ידע ונסיון בניהול ברשימה
2. גריזר
3. פקידה לקבלת קהל לסניפנו בגבעתיים. נבונה מוצלחת. לקביעת ראיון נא לפנות טלפון 614281 ת"א, לגב' ארזוני.
4. פנסיונרים לעבודה חלקית בבית המלאכה לעבודות מכונאות עדינה בעלי נסיון בעבודות חשמל ו/או מכשירנות ו/או מכשירנות. על המעוניינים נא לפנות למשרדנו דרך פ"ת 16, ת"א, לגב' ארזונה.
אמפא

בולים

● קונה בולי ישראל ומערב אירופה במחירים הוגנים — "מצא" 296782 סיום ראשון.

נופש

● "גינס באילת" חדרים ו-דירות למטיילים טלפון — "חגי" תחנת אגד מרכזית.

אסטרולוגיה

● האקדמיה לאסטרולוגיה: קורס למתחילים יפתח ב-11 ליוני.

טיולים

● "טיבציע אישטוטור" מכירת מכוניות למטיילים ב-אירופה הזמנות בישראל — "אאו יוניברס" בע"מ, טל' ...

● תוחירי כסוגו ובמחירה סטודנטים/ות וצעירים/ות לאירופה כנען ...

● מסיימי תיכון וסטודנטים מכל הארץ מתארגנים לטיול באירופה, אקרמי, 51857 —

● חבורה עליזה של סטודנ-טים וצעירים חרפתקנים מת-ארגנת לטיול סטונד לאירו-פה. להתקשר לאיתור ...

● מתארגן טיול מקסים ל-וול במיוחד לסטודנטים ול-צעירים לאירופה "שלום-טורס" — 16.00, 03-52434

בתי"ס לנהיגה

● סוכנאו 1100 למורה ל-נהיגה עם תלמידים בערב — 747401

● ליטוד נהיגה בטוחה ועי-לה מהירה בתנאים מיוחד רים ...

● למכירה קונסטה, אוסטין, מילון קטנים (+ עבודה) ...

טרקטורים

● למכירה בולדוזר די. 8 46 אי. מילדור וזוחר פולי, טל' 03-807401

● בהזדמנות צורר 4000 — 1070 + כלים במצב מצויין 35,400 03-27014

● מרקסור אינטרנציונאל 434 מצויין 2000 שעות לטל-מן בערב 03-804101

● 958 שופל 1968 מצב מצויין, בשעות העבודה טלפון

● פרגסון תעשייתי אמ.אף 50 יד ראשונה במצב מצו-יין, טל' ...

● למכירה 135 1067 + 165 1080 במצב מצויין 03-60750

● למכירה ג'י.אם.בי. 8 — 1070 סכני מצויין בערב —

חקלאות

● למכירה מישק בטרכו + מיקנים טלפון ...

● מעוניין לקנות קוסטיון ליליסמון לביטנים, במצב טוב ...

● למכירה כ-1000 תוזרים בני 21 יום, בנהלל, טלפון ...

חיות בית

● למכירת כלב דלמטי גור-עי, 6 חודשים בלי תעודות.

● גורי דני ענק בהזדמנות + תעודות ...

● גורי רוטרמן גזעיים עם תעודות — 240870 86058 ב' ערב.

● מכסימיזון רוטרמנים + תעודות 700 ל"י ואבים מ-דלים ומוינטרים 350 ל"י 281010

● גורי מודל גנסי, כלי תעו-דות 850 ל"י 03-27185

● בהזדמנות! גורי בוקס גזעיים יפהפיים חלק מגוס-דות 740040

● גורים בייגל + תעודות להורים סגנאי חגוג, 900178 04-717020

צילומים

● מסרטה 8 ס"מ דיו סאונד דה לויס בהזדמנות ...

● בהזדמנות פנסה + 3 כור-סאות במצב מצויין ...

● למכירה מצלמה כפולה 8 בוקס ...

סירות

● סירת "רסטיקוון" טנגע ג'ונסון 115 כ"ס ...

● למכירה סירה דגם ...

ספרים

● למכירה ספרי חיה "גדי ענו" לפנות ...

שידוכים

● "האושר" מציע ארגנוט מהיר וסודי ...

● "הזמיחיפה" שידוכים ...

● "ונוס" — הכרויות ...

חוגים

● בחורות צעירות ונחמדות ...

● מרכז הטוארד ...

מסגים

● צעירה חסודה ומדופלמת בטסג' פרטי בן יהודה 156 ...

● מסג'יסטית — כלור 28 דירה 3, כל יום בין 11.00—18.00

● מסעד היפהפיות! בכל שבוע מסג'יסטיות חדשות, בוא נסה ותהנה, בזל 31 — תל-אביב.

● נעורים, בריאות וסימס-טיה, במעודן סנג' ומאונה, ישלפה המלך 40 ...

● סאונה + מסג' בוא תנסה ולצאת כבר לא תרצה! — 288018 הוכבי ציון 20 —

● מסג' + סאונה לגבר ה-טפטיר על הופעתו ...

● מסג' מקצועי מעולה, רח' ריינס 11 ...

● חד"ש, רוקי הטרופלסתי ב-עיסוי מקצועי ...

● מסג' רפואי, קוסמטיקה, פדיקור בסלון יופי לי, דיי ...

מכוני יופי

● לבריאות והנאה מסג' ו סאונה פינית + קוסמטיקה והתעמלות. 722374

מדפים

● מדפים מעץ טבעי בשלל גוונים ... 03-201282

מזגני אויר

● מוג' שרות, מזגני אויר, אחזקה מכירה תיקונים ...

מטבעות ומדליות

● קונה מטבעות כסף, מדלי-ות אדק וכסף ושטרות ישראל במחירים הוגנים "מצא" 296782, סיום ראשון.

הלוואות

● הלוואה מיידית תקבל ב-הסקרות תכשיטים ודברי ערך. 614481

מקררים

● מקררים משומשים! ...

● קונה מקררים במחיר גבוה, טלפון ...

טלוויזיה

● קונה טלוויזיות במחיר ...

מערכות קול

● פיוניר, סוני, טיונר, ועוד ...

מכונות כביסה

● קסטור אוטומטית במצב מצויין — 1200 ל"י טלפון 202830

תריסים

● תריסי פלסטיק 210 ל"י למ"ר לעבודה באחריות — ...

דודי שמש וחשמל

● קרן אור! ...

שרותים

● יהלום! ליטוש ותברקת מרצפות וניקיון ...

שטיחים

● שטיח רוסי לגובלא מיוח-דת 2X4 חום 402079

רוצים לקנות

● קונה רהיטים פריג'ידרים טלוויזיות עתיקות ...

רהיטים

● סלון קומפלט במצב מצו-יין ...

כלי נגינה

● הזדמנויות ב"פיאנורגן" ...

אופנועים וקטנועים

● בהזדמנות למכירה + סי-רה ...

מציעים למכירה

● למכירה מרחם "אינטרנל" ...

מור-המכון למידע רפואי בע"מ

דרושות

1. מזכירה למנכ"ל
העבודה כוללת ניהול משרד וציוותו וקיום קשר עם לקוחות.
כישורים: נסיון קודם כמזכירה בכירה של 4 שנים למפות, ידיעת עברית ואנגלית על בוריין (כולל הדפסה בשתי השפות), שפה נוספת יתרון. משרה מלאה.

2. טכנאיות א. ק. ג.
להפעלת תחנות א.ק.ג. המחוברות למחשב. העבודה במרפאות קופת חולים הכללית (אפשרות לחצי משרה). הכשרה תינתן במקום.

3. דיילות רפואיות
להפעלת מיכשור מתוחכם המחובר למחשב לביצוע בדיקות רפואיות.
כישורים: רקע רפואי או פארא-רפואי קודם, ידיעת השפה האנגלית הכרחית, שפה נוספת יתרון, הופעה נאה. משרה מלאה.

לכל המשרות — נא לפנות בכתב בלבד בציון פרטים מלאים ושם המשרה לת.ד. 939, בני ברק.

גסטטנר (ישראל) בע"מ
מחפשת לסניפה בירושלים
אנשי מכירות בכירים
נסיון בשטח המיכון המשרדי — יתרון
לפנות בכתב עם פרטים אישיים לת.ד. 2394 י-ם או טל. 02—234058

לחברת "יזמה"
דרושה בדחיפות
מרכזנית
עם עבודות שליחות. קלות
פטורה משרות צבאי או לפני שרות צבאי
נא לפנות טל. 3—54594 למירי.

האקדמיה למוסיקה בירושלים
דרושה
פקידה כתבנית
עברית—אנגלית, למשרה מלאה
לפנות בשעות העבודה אל מזכירות האקדמיה רח' פרץ סמולנסקין 7 ירושלים, טל. 35271

כור-תל בע"מ
מוצרי פלסטיק לבניה

דרוש
מנהל ייצור
במפעל אקסטרוזיה
נסיון באקסטרוזיה — הכרחי
נסיון קודם בניהול צוות עובדים — הכרחי
מקום העבודה בירושלים
תנאים טובים למועמד המתאים.
סודיות מובטחת
נא לפנות בכתב-יד בצירוף קורות חיים ונסיון קודם לת.ד. 10285 ירושלים.

אנו מחפשים למשרדנו
המעסיק צוות אקדמאי צעיר
פקידה/כתבנית
בוגרת תיכון
ידיעת השפה העברית וחדשה טובה — הכרחיים.
המועמדות תעבורנה מיון קפדני.
נא לציין שכר מבוקש ולהוסיף על המעטפה, עבור "פקידה/כתבנית"
סודיות מובטחת
תחנת ייעוץ לתעשיה בנציות כח-אדם בע"מ
מועמדים יפנו בכתב-יד בלבד בצירוף תולדות חיים וציון נסיון קודם אל ת.ד. 15031, תל-אביב.

למפעל תעשייתי
דרוש
מנהל/ת חשבונות
נמרץ ודינמי עם נסיון ביבוא ויצוא
שעות עבודה 8.00—13.00
לפנות בכתב בציון קורות חיים ונסיון לת.ד. 2840 תל-אביב.
סודיות מובטחת.

לחברת מרום
דרושים:
1. למוסך בהרצליה
א. פחחי מוסים
לעבודה קבועה או זמנית
ב. מכונאי מוסים
2. למשרד בת"א
פקידה למרכזיה 8X9
הדפסות
להתקשר לטלפון 281757

למפעל להלבשת לייצוא
דרושה
אחראית חדר דוגמאות
ידע ונסיון נדרשים בתחומים הבאים:
1. הכנת תדמיות (PATTERNS) לגזרות של דגמים חדשים.
2. הכנת תדמיות לגדלים שונים לפי לוח מידות.
3. גזירת דוגמאות.
4. תיכנון דגמים חדשים.
התפקיד מעניק עצמאות בעבודה ואפשרות קידום לעמדת מעצבת הראשית של המפעל.
מקום העבודה בסביבות נתניה.
נא לפנות בכתב תוך ציון מעמת עבודה קודמים אל ת.ד. 29813, תל-אביב.

לסנפרוסט בע"מ SUNFROST
דרוש/ה
מתכנת/ת בעל/ת נסיון
במחשב N.C.R 399
עדיפות למועמדים מאזור אשדוד
נא לפנות בכתב לת.ד. 2223 אשדוד או טלפונית 055—22141

מפעלי טכסטיל כרדאנה בע"מ
חברה בת של
אתא חברה לטכסטיל בע"מ
דרוש
טכנאי משרטט למכונות
רצוי גם נסיון בשירטוט חשמל
לקביעת ראיון נא לפנות למחלקת הטכנית טל. 04—712261

דרושה בדחיפות
כתבנית עברית
נמרצת, אינטליגנטית וחביבה
למתאימה — יחסי עבודה נעימים ושכר הולם.
שעות העבודה 8.00—14.00
לפנות טל. 282211, שלוחה 203 בשעות 12 — 9.

לשגרירות דרום אפריקה
דרוש
מתרגם
עם ידיעה מושלמת בתרגום מעברית לאנגלית
שפת אם אנגלית
טל. 03—256147 בימי ב'—ה' בשעות 08.30—16.00

למסעדת יוקרה
דרושים
1. טבח
בעל נסיון (מאכלים אירופאיים).
2. מזנונאי
לעבודה במכונת אספרסו
3. פועל
לעבודות שונות
כולל שרות לחדרים
4. עוזר למלצרים (פיקולו)
לכל התפקידים העבודה בבוקר
בלבד טלפון 261084
לטלפן מ-8.00 בבוקר עד 5.00 אחה"צ

המכון להכשרה ולהשתלמות עובדי הוראה
דרושים טיוטורים (מדריכים)
לבית-הספר המחוזי להשתלמות בבאר-שבע לשנת תשל"ז

תפקידי הטיוטור כחבר הצוות הפדגוגי של ביה"ס להשתלמות.

— אחריות פדגוגית להפעלת קורס השתלמות
— רכוזו הפעלתו של צוות ההוראה הקבוע של הקורס
— עבוד תוכניות הלמודים לקורס
— התיעצות עם מומחים בתיכנון קורס מקצועי
— הדרכת המשתלמים במסגרת קבועה של סדנת יישום החומר העיוני הנלמד, תרגולו והפעלתו לקראת התפקיד שאליו מתכשר המשתלם.
— ייעוץ והדרכה בעל-פה ובכתב ליחידים ולקבוצות (למשתלמים)
— הדרכה ביבליוגרפית, הכנת חומר ועריכתו לצורכי המשתלמים
— תכנון וכצוע התערכה והמעקבים השיטתיים של פעולת ההשתלמות.

תנאים למועמדות:
1. נסיון בהוראה בבתי-ספר יסודיים ו/או על יסודיים בהתאם לאוכלוסית הקורס.
2. נסיון בהדרכת מורים
3. תעודת מורה מוסמך או תעודת הוראה לבתי-ספר על יסודיים
4. רצוי תואר ראשון בחנוך ו/או באחד ממקצועות ההוראה.
5. התמחות בתחום הנדרש בקורס לפי המפורט ברשימת המשרות כדלהלן:

הקורס	היקף המשרה	כשורים ותחומי התמחות
1. קורס להכשרת מדריכים ללשון וספרות בבית הספר היסודי	½	1. ב.א. בלשון או בספרות. 2. נסיון בהדרכת מורים בבתי-הספר היסודיים
2. קורס למרכזי מקצועות הלשון והספרות בחנוך העל יסודי	½	1. ב.א. בלשון ו/או בספרות 2. רצוי בעל תואר מ.א. 3. תעודת הוראה לבתי-ספר על-יסודיים 4. נסיון ברכוז מקצוע ובהדרכת מורים בבית הספר העל-יסודי
3. קורס למרכזי מקצוע ומפעילי תוכניות לימודים חדשות בהסטוריה ואזרחות בכתות ז—ט	½	1. ב.א. בהסטוריה 2. רצוי תואר שני 3. תעודת הוראה לבתי-ספר על יסודיים 4. נסיון ברכוז מקצוע ובהדרכת מורים בכתות ז—ט 5. הכרת תוכניות הלימודים 6. החדשות בהסטוריה ואזרחות
4. קורס למפעילי תוכניות לימודים חדשות במקרא (ממלכתי) בכתות ז—ט	½	1. ב.א. במקרא 2. רצוי תואר שני 3. תעודת הוראה לבתי ספר על-יסודיים 4. נסיון ברכוז מקצוע ובהדרכת מורים בכתות ז—ט 5. הכרת תוכניות הלימודים
5. קורס למדריכים לגאוגרפיה וגיאולוגיה (סיורים) בבית הספר היסודי	½	1. ב.א. בגאוגרפיה 2. נסיון בהדרכת מורים בבתי-הספר היסודיים
6. קורס למדריכי מורים לחנוך מיוחד בבית-הספר היסודי	½	1. ב.א. בחינוך או בפסיכולוגיה 2. נסיון בהדרכת מורים בחינוך מיוחד
7. קורס לטפוח כשורי הדרכת למדריכים בפועל לבתי ספר יסודיים	½	1. ב.א. בחנוך או בפסיכולוגיה 2. רצוי תואר שני 3. ידע עיוני ונסיון רב בהדרכת עמיתים ובהפעלת צוותי הדרכה
8. קורס למנהלים חדשים לבתי-ספר יסודיים	½	1. תואר ראשון בחינוך 2. ידע עיוני ונסיון רב במנהל חינוכי ובהדרכת צוותי מנהל

הגשת מועמדות בכתב עם פרטי הכשורים והנסיון עד 18.6.76, אל הנהלת המכון להכשרה והשתלמות עובדי חינוך והוראה, רח' קרן היסוד 15, ירושלים.
המועמדים אשר ייבחרו לתפקידים הנ"ל יקבלו מנוי לשנת תשל"ז, כתנאי שכר של מורים בבתי מדרש למורים (שנה ג') במסגרת המכון להכשרה והשתלמות של עובדי חינוך והוראה.
קיימת אפשרות להגיש מועמדות ליותר מתפקיד אחד.

דרוש/ה
עורך(כת) - דין
עבור הופעות במשפטים אזרחיים
נא לפנות ת. ד. 1592 ת"א.

חב' "השמירה" בע"מ
דרושים
אנשי בטחון
ביריד המזרח
מ-20 ביוני עד 14 ביולי 1976
משמרות בוקר וערב
תנאים טובים מאד
נא לפנות משעה 08.00 עד שעה 18.00 עם תעודת זהוי ופנקס מלואים לסניף החברה רחוב שפ"ר 16 (ליד קולנוע אפיר) תל-אביב, טל. 54681
"השמירה" שומרת על כל היקר לך

ניבה Nivah
יצרני ויצואני אפנה
דרך יפו ת"א 25
תל-אביב טל. 59555
דרוש
גהצן
למתאים
תנאים מצויינים
נא להתקשר טלפונית או לפנות במקום למר סיני.

למפעל טווח
דודי שמש
רתכים מעולים
לרתוך דודים וקולטים
טלפונים 967867
752653 בערב

דרוש/ה לעבודה בת"א
נער/ה שליח/ה
רצוי עם אופניים
07.30 — 15.30
לפנות טל: 03—53631

דרושים:
פועלי נקיון
במשכורת טובה
להתקשר 883064
רמלה

מודיעין אזרחי בע"מ
דרושים:
שומרים ושוערים
לעבודת שמירה במשמרות
בבתי הוטים ומוסדות באזורים:
* תל-אביב * תל-השומר
* יפו * ראשון לציון
* בת-ים * נס-ציונה
* חולון
תנאים טובים במיוחד:
לפנות עם תעודת זהות ותמונה למשרדנו בת"א, שדרות שאול המלך 35 (בית אמריקה) וברחובות, רח' הרצל 190.

מועצה אזורית מודיעים
דאר בני עטרות, טלפונים 971127 או 972505
מודיעה בזה על המשרות הפנויות הבאות:
1. **מציל מוסמך** לחודש יולי בבריכה בקיבוץ בארות יצחק למשרה מלאה לפנה"צ.
2. **מורה מוסמכת** לריקודי עמים למשרה מלאה בשעות אחה"צ והערב (רצוי בעלת רכב פרטי).
3. **מורה מוסמכת** לתפשיטנות למשרה מלאה בשעות אחה"צ והערב (רצוי בעלת רכב פרטי).
4. **מדריכים** לכדורסל, כדורעף, התעמלות וגיודו לשעות אחה"צ והערב.
5. **עובדת סוציאלית מוסמכת** ללשכת הסעד כעובדת מוגנת במשרה מלאה.
6. **עובדת סוציאלית מוסמכת** או כשירה ללשכת הסעד לטיפול במשפחות במשרה מלאה.

הדרגות תקבענה בהתאם לכשורים ונסיון של המועמדים.
את ההצעות יש להגיש למזכיר המועצה עד ליום 15.6.76 על גבי טפסים שאפשר לחשיגם במזכירות המועצה ובמינהלים המתנחלים והנפתיים של משרד הפנים.

טייטלבוים יצחק
יו"ר המועצה האזורית מודיעים

רשות הנמלים בישראל
הודעה על משרה פנויה
תואר המשרה:
מזכירה - כתבנית
מכרז מס': 36 (מכרז חוזר)
הדרגה: מ'—י"א בדירוג המינהלי של רשות הנמלים, (שכר יסוד: — בי דרגת מ' בדירוג המינהלי — ועם ל"ו בדרגת י"א בדירוג המינהלי — ועם ל"ז
היחידה: המטה הראשי
מקום העבודה: תל-אביב
הערות: 1. מלוי התפקיד מחייב עבודה גם מחוץ לשעות העבודה הרגילות; 2. קיימת אפשרות העברה למקום אחר, לפי דרישת הרשות
הבקשות למשרה זו יש להגיש למטה הראשי של רשות הנמלים בתל-אביב, לא יאוחר מיום 20.6.76.
בדבר פרטים נוספים ולצורך קבלת טפסי בקשה, יש לפנות, בעל-פה, לאגף כח אדם, חדר 424, רשות הנמלים, דרך פתח-תקוה 74 (בית מע"ץ), תל-אביב, טלפון 03-38011 שלוחה 240.
רשות הנמלים בישראל
101 ד.ב.ג.7

למוסד צבורי בתל-אביב
דרושות נשים
לעבודה בפקידות ובהכנה למחשב
התנאים הנדרשים:
* עד גיל 45.
* לאחר שירות צבאי.
* בוגרות 11 שנות לימוד לפחות.
* מגורים באזור תל אביב:
תתקבלנה גם חסרות נסיון קודם בעבודה פקידותית.
ההכשרה תינתן במקום.
השכר ההתחלתי כ-1300 ל"י נטו לחודש.
המעוניינות תפנינה ביום ה' 10.6.76 וביום ו' 11.6.76 בין השעות 08.30—12.00 ל"לשכה להכוונה מקצועית" ברחוב זכרית 16 ת"א (ליד קולנוע "מאר") ותצטיידנה בתעודת זהות.

למפעל באזור חדרה
דרושה
פקידה
* בוגרת תיכון, לאחר שרות צבאי, עם ידע בכתבנות עברית ובעבודות משרד כלליות.
הצעות בצרוף קורות חיים, נסיון מקצועי קודם וכנ' טלפון להתקשרות. נא לפנות בכתב ת.ד. 339 חדרה.

מפעל תעשייתי בסביבות חיפה
מחפש
מזכירה בכירה
השולטת בשפות גרמנית ואנגלית עם ניסיון והדפסת מכתבים מסחריים.
סודיות מובטחת
נא לפנות בצירוף קורות חיים ונסיון לת.ד. 44519/1 חיפה עבור מזכירה בכירה.

לחברת קוסמטיקה בינלאומית
דרושות:
דיילות יופי
באזור חיפה
* בעלות הופעה נאה
* יוצאות צבא
נא לפנות לטל. 04—662813 בשעות הערב

לבנק בתל-אביב
דרושים
פקידים מנוסים
למחלקת עובר-ושב
שעות העבודה מ-8.00 עד 15.00
נא לפנות בכתב לת. ד. 2440, תל-אביב.

מושב נאות הכיכר
מחפש
גננת מוסמכת
בתנאי שכירות לשנת הלימודים הקרובה
לבעל מוצעת עבודה במטע התמרים בשטח, תתקבל גם רווקה.
נא לפנות לועדת חינוך נאות הכיכר, ד. נ. ים המלח.

לחברה ציבורית גדולה
דרושות
* **נקבניות**
מנוסות — לעבודה על ציוד מחקרים
* **פקידה כתבנית**
* **פקידה**
ידע בהדפסה
נערה או פטורה משרות צבאי
העבודה בחולון ובמרכז תל-אביב
נא לפנות למח' כח אדם
טלפון 38221 תל-אביב

משרד החינוך והתרבות
מינהל החינוך
אגף כח אדם בהוראה
מכרז על משרות ניהול פנויות
— תשל"ז / 4

משרד החינוך והתרבות מודיע על משרות לניהול בבתי ספר יסודיים, חטיבות ביניים ובתי ספר מקיפים שש שנתיים, הפנויות לקראת שנת הלימודים תשל"ז.
פרטים על הכישורים הנדרשים מן המועמדים וטפסי מועמדות אפשר לקבל בלשכות המחוזיות של המשרד ובאגף לכח אדם בהוראה, משרד החינוך והתרבות, רח' שבטי ישראל 34, ירושלים.
בקשות המועמדות צריכות להגיע אל הלשכות המחוזיות לא יאוחר מיום ששי, כ"ו בסיון תשל"ו, (25 ביוני 1976).

א. בתי ספר יסודיים

מחוז הצפון
בני יהודה, בי"ס מצפור, ממלכתי 3 כתות א'—ו'.
יסוד המעלה, בי"ס נחשוני החולה, ממלכתי, 8 כתות א'—ו'. ס"ט.
כורי, ממלכתי, 6 כתות א'—ו', 2 כתות ז'—ח'. המשרה פנויה לשנה.
מספף כח, בי"ס אזורי מ.א. הבוראות חרמון, ממלכתי, 6 כתות א'—ו', ס"ט, מוסד חדש.
נצרת עלית, בי"ס גילן, ממלכתי, 6 כתות א'—ו'. מוסד חדש.
קרית שמונה, בי"ס יבנה, מ' דתי, 8 כתות א'—ו'. ט"ס.

מחוז ירושלים
אלון שבות, בי"ס אלון שבות, מ' דתי, 5 כתות א'—ו'.
ירושלים, בי"ס אגרון, ממלכתי, 23 כתות א'—ו', 7 כתות ז'—ח'.
ירושלים, בי"ס גבעת שפירא, ממלכתי, 17 כתות א'—ו', 2 כתות ז'—ח'.
ירושלים, בי"ס לוריא, ממלכתי 29 כתות א'—ו', המשרה פנויה לשנה.

מחוז חיפה
חדרה, בי"ס אחד העם, ממלכתי, 18 כתות א'—ו', 6 כתות ז'—ח'. המשרה פנויה לשנה.
חיפה, בי"ס ליאו באק, ממלכתי, 16 כתות א'—ו'.
טירת הכרמל, בי"ס מורשה, מ' דתי, 15 כתות א'—ו'. יול"א.
ירכא, בי"ס ירכא א', ממלכתי, 18 כתות א'—ו'. בי"ס דרוזי.
קרית טבעון, בי"ס ברקיסים, ממלכתי, 8 כתות א'—ו'.
קרית טבעון, בי"ס רמונים, ממלכתי, 10 כתות א'—ו'.

מחוז תל-אביב
הרצליה, ממלכתי, 9 כתות א'—ו'. מוסד חדש.
קרית אונו, ממלכתי, 10 כתות א'—ו'. מוסד חדש.
תל אביב, בי"ס אילנות, ממלכתי, 12 כתות א'—ו'.
תל אביב, בי"ס ארגון, ממלכתי, 11 כתות א'—ו' + 2 כיתות מיוחדות.

מחוז המרכז
גבעת שמואל, ממלכתי, 17 כתות א'—ו', 4 כתות ז'—ח'.
גבעת שמואל, ממלכתי 6 כתות א'—ו'. מוסד חדש בשכונת נוה אילן.
הוד השרון, ממלכתי, 7 כתות א'—ו'. מוסד חדש.
יבנה, ממלכתי, 12 כתות א'—ו', 4 כתות ז'—ח'. בשכונת יבנה חולות.
כפר סבא, בי"ס אוסישקין, ממלכתי, 22 כתות א'—ו', 3 כתות ז'—ח'. המשרה פנויה לשנה.
כפר סבא, בי"ס ארן, ממלכתי, 7 כתות א'—ו'. מוסד חדש.
נתניה, בי"ס אורים, מ' דתי, 8 כתות א'—ו', 2 כתות ז'—ח'.
נתניה, בי"ס ניר דוד, ממלכתי, 8 כתות א'—ו'.
נתניה, בי"ס עין התכלת, ממלכתי, 9 כתות א'—ו'. המשרה פנויה לשנה.
רעננה, בי"ס יבנה, מ' דתי, 10 כתות א'—ו'. + 2 כתות מיוחדות. המשרה פנויה לשנה עם אפשרות הארכה.
רעננה בי"ס ב', מ' דתי, 6 כתות א'—ו'. המשרה פנויה לשנה.
רחובות, ממלכתי, 12 כתות א'—ו'. מוסד חדש.

מחוז הדרום
אילת, בי"ס ערבה, ממלכתי, 19 כתות א'—ו'.
אשדוד, בי"ס שקמים, ממלכתי, 20 כתות א'—ו', 5 כתות ז'—ח', ט"ט. המשרה פנויה לשנה.
אשקלון, בי"ס אור החיים, מ' דתי, 14 כתות א'—ו', 5 כתות ז'—ח', ט"ט. המשרה פנויה לשנתיים.
אשקלון, בי"ס רמב"ם, מ' דתי, 14 כתות א'—ו', 4 כתות ז'—ח'. ט"ס. המשרה פנוית לשנה.
באר-שבע, בי"ס אהל שרה, מ' דתי, 12 כתות א'—ו'. ט"ט. המשרה פנויה לשנה.
באר-שבע, בי"ס מעוז, ממלכתי, 15 כתות א'—ו', 4 כתות ז'—ח. ט"ט.
באר-שבע, בי"ס מצדה, ממלכתי, 15 כתות א'—ו', 4 כתות ז'—ח'. המשרה פנויה לשנה.
באר-שבע, בי"ס נטעים, ממלכתי, 14 כתות א'—ו'. 4 כתות ז'—ח'.
באר-שבע, בי"ס ניב, ממלכתי, 7 כתות א'—ו', 4 כתות ז'—ח', חינוך מיוחד.
באר-שבע. בי"ס צאלים, ממלכתי, 16 כתות א'—ו', 6 כתות ז'—ח', ט"ט. המשרה פנויה לשנה.
באר-שבע, בי"ס רמב"ם, מ' דתי, 9 כתות א'—ו'. ט"ט. המשרה פנויה לשנה.
דימונה, בי"ס בן-עטר, מ' דתי, 21 כתות א'—ו', ט"ט. יול"א. המשרה פנויה לשנה.
סעד, בי"ס סעד-תקומה, מ' דתי, 8 כתות א'—ו', 2 כתות ז—ח. משק קיבוצי. המשרה פנויה לשנתיים.
עומר, בי"ס עומרים. ממלכתי, 16 כתות א'—ו', 4 כתות ז'—ח', המשרה פנויה לשנה.
ערד, בי"ס יעלים, ממלכתי, 14 כתות א'—ו', כולל גן ילדים. המשרה פנוית לשנתיים.
קרית-גת, בי"ס מעפילים, ממלכתי, 17 כתות א'—ו', ט"ט.
קרית-גת, בי"ס שבטי ישראל, מ' דתי, 15 כתות א'—ו'.
חלמים, בי"ס אזורי ע"ש הרב קוק, מ' דתי, 13 כתות א'—ו', 6 כתות ז'—ח', ט"ט. יול"א.

ב. חטיבות ביניים

מחוז חיפה
ירכא, חט"ב בביה"ס המקיף "אחוה", 15 כתות. חינוך דרוזי.

האגף לחינוך התיישבותי
נהורה, חט"ב נהורה ממלכתי, 8 כתות. ט"ט. חטיבה צומחת.
עין חרוד, חט"ב ממלכתי בביה"ס המקיף השש-שנתי "עמק חרוד", 6 כתות. ט"ט. משק קיבוצי.

מחוז הדרום
אילת, חטיבת ביניים ממלכתי בביה"ס המקיף השש-שנתי גולדווטר, 20 כתות.
אשקלון, חט"ב ממלכתית דתית, 8 כתות. חטיבה צומחת.
דימונה, חט"ב ממלכתית ע"ש זינמן, 17 כתות. חטיבה צומחת. המשרה פנויה לשנתיים.

מחוז המרכז
גדרה, חט"ב ממלכתית, 4 כתות.

מחוז ירושלים
מעוז ציון, חט"ב ממלכתית דתית "מצודת ציון", 9 כתות. ט"ט. המשרה פנויה לשנתיים.

מחוז תל-אביב
רמת השרון, חטיבת ביניים ממלכתית חדשה, 6 כתות.

ג. בתי ספר מקיפים שש-שנתיים

האגף לחינוך התיישבותי
כפר המכבי, בי"ס מקיף כללי שש-שנתי "כרמל וזבולון". ט"ט. 10 כיתות.
מעלה הבשור מגן, בי"ס שש-שנתי מקיף כללי "מעלה הבשור". ט"ט. 13 כתות.

מחוז ירושלים
בית שמש, בי"ס מקיף דתי ע"ש פירסט, ט"ט. 23 כתות.

מחוז הדרום
אילת, בי"ס מקיף דתי שש-שנתי. 6 כתות.

מחוז תל-אביב
אור יהודה, בי"ס מקיף כללי שש-שנתי ע"ש סרקאוף, 32 כתות.

עיריית חולון
משרת פנוית
מנהל המחלקה לחינוך העל יסודי
הכישורים: השכלה אקדמית במדעי חרות (יועדף בעל תואר MA); נסיון כמנהל חינוכי ובהוראה; בקיאות בנושא החינוך העל יסודי. כושר ניהול מגע עם מוסדות ויחידים.
הדרגה: 40—38 בדרוג האחיד או דרגה מקבילה בדרוג האקדמי.
המעוניינים יגישו הצעותיהם בכתב-יד למזכיר העיר עד 25.6.76 ויצרפו קורות חיים, תעודות והמלצות.
— סודיות מובטחת —

שרנוע אלקטרוניקה
יצרני בקרת ספרתית ממוחשבת CNC לכרסומות
למחלקת השרות דרושים:
טכנאי/הנדסאי מכונות
בעלי ידע בעיבוד שבבי ובקרה
המשרה כוללת שרות אחזקה והתקנות ברחבי הארץ
לפנות: שרנוע אלקטרוניקה,
רח' הסיבים פתח-תקוה,
טלפון 915125-6-7, אל אלכס מריש

לבית מסחר ידוע להלבשה במרכז תל-אביב
דרוש/ה
מוכר/ת
בעל/ת נסיון של שנתיים לפחות
שעות עבודה רצופות
למתאים/ה תנאים מצויינים
לפנות לת.ד. 31037 ת"א

חברת ביטוח
מחפשת
עוזר בכיר
למנהל החברה
הכישורים הדרושים:
* ידיעת השפות עברית ואנגלית.
* עד גיל 35
* נסיון בענף הביטוח האלמנטרי
* בעל כושר ארגון ומגע עם ציבור.
נא לפנות בכתב יד בצרוף קורות חיים לת.ד. 4478 תל-אביב, עבור "ההנהלת".

לחברה קבלנית לבנין דרושה
מזכירה כללית
נסיון קודם של 3 שנים לפחות הכרחי
עיכוני פרוייקטים לבנין בע"מ, טלפון 454146.

למוסד מחקר ופתוח באזור חיפה
דרושות
מזכירות
לעבודה מגוונת ומענינת, בוגרת תיכון או תיכון מקצועי 4 שנתי. לאחר שרות צבאי, עם ידע בכתבנות עברית ואנגלית.
המעונינים יפנו בצרוף קורות חיים לת.ד. 9757 חיפה 31096, רצוי לציין מס' טלפון להתקשרות.

נציבות שירות המדינה
מודיעה על מכרזים פומביים במשרד החוץ

מכרז מס' 1034/א —
למשרת קונסול לעניני תרבות
בקונסוליה הכללית של ישראל בניו-יורק, בדרגת ט"ז—י"ז של הדירוג האחיד
הדרישות: השכלה אקדמית (תואר ראשון) ו' נסיון של חמש שנים; ידיעת השפה האנגלית על בוריה.

מכרז מס' 1069/א — **יועץ תרבות**
בשגרירות ישראל בפאריס, בדרגה 4 מח"ר.
הדרישות: השכלה אקדמית (תואר ראשון) ו' נסיון של חמש שנים; ידיעת השפה הצרפתית על בוריה.
הערה: המשרות הן בלתי צמיתות והעובדים יועסקו על פי חוזה מיוחד.
פרטים נוספים ניתן לקבל בנציבות שירות המדינה, קרית בן-גוריון, ירושלים.
בקשות על גבי טופס מדף 2115, יש להגיש לנציבות שירות המדינה, ירושלים, ת.ד. 733. התאריך האחרון להגשת בקשות הוא: ט"ו בסיון תשל"ו (13.6.76).

כפר הנוער הציוני ניצנים
דרושים
לשנת הלימודים תשל"ז
א. **מרכז הדרכה**
בעל הכשרה מתאימה לנהל צוות חינוכי פנימיתי
ב. **מדריכים חינוכיים חברותיים**
להדרכת חברות נוער ישראלי
ג. **מטפלות ואמהות בית**
ד. **עובדת סוציאלית**
מגורים במקום הכרחיים
בדבר פרטים נא לפנות להנהלת כפר-הנוער ניצנים ד.נ. אבטח.

למעונות יום במרכז הקהילתי טירת כרמל
דרושות
1. מטפלות מוסמכות לגיל הרך
הכישורים: — הסמכה בטיפול בגיל הרך נסיון בעבודת עם תינוקות; יכולת לקבל אחריות ולפתח עבודה עם הורים.
2. עוזרות למטפלות לגיל הרך
יש לשלוח קורות חיים והמלצות לת.ד. 86 טירת כרמל, לא יאוחר מ-17.6.76.

לחברת דיפלומט
דרוש
סוכן מכירות
לאזור הצפון
מקום מגורים — חיפה
נא לפנות בכתב-יד בצירוף קורות-חיים לת.ד. 14187 ת"א.

דרושה מזכירה
למנהל מכון תערובת בגליל המערבי
הכישורים ההכרחיים: עברית על בוריה (אנגלית רצויה), עצמאית, ידע ונסיון בעבודות מזכירות, הדפסות ואדמיניסטרציה.
תנאים מיוחדים — סודיות מובטחת
לפנות בכתב ת.ד. 1027, קרית-ביאליק

כתבנית טובה
אנו זקוקים לך
לעבודה מעניינת ומשתלמת היטב
ליום עבודה מלא או לחצי יום
מנפאואר
החברה הגדולה בעולם לעבודה זמנית
תל-אביב, רח' ברנר 6, טל' 28 41 29 • 8⁰⁰-14⁰⁰

למפעל מסחרי תעשייתי גדול בתל אביב
דרושים
1. מפעילה
למכונת הנה"ח אוליבטי,
עם ידיעה בהנה"ח ל-5 שעות ביום.
2. מנהל/ת חשבונות
סוג ג' או ד'.
נא לפנות בכתב לת.ד. 2901 תל-אביב

לסוכנות בטוח בחולון
דרוש/ה
מנהל/ת חשבונות
לחצי משרת
לשעות הבוקר או אחה"צ
לפנות 611675
מ-7—4 אחה"צ.

דרוש
נהג
מנוסה (ג'ו)
לחלוקת תוצרת המפעל
להתקשר 053-22913
8.00—16.00
מפי אזור התעשיה נתניה.

דרוש טבח
מ-1 ביולי למזנון הארגז, גבורי-ישראל 94, תל-אביב, טלפון 32251 לפנות לשלמה (מ-3.00, טל. 727535)

La Nationale
"לה נסיונל" החברה הישראלית לבטוח בע"מ
דרושים
1. כתבנית עברית
רצוי נסיון בהדפסת פוליסות וענפי אלמנטרי
2. פקידה כללית
אחרי צבא רצויה השכלה תיכונית מלאה
שעות עבודה 8.00—16.00
להתקשר טלפון 297327 ת"א לגב' מירה

המשך מודעות לוח כפול בעמ' 56 — 55

רוזנבלום וקרקו לא ישחקו בשבת

— מאת פנחס זהבי —

דוד קרקו וחיים רוזנבלום לא ילבשו בשבת את מדי בית"ר ירושלים במשחק הליגה הגורלי מול קבוצת האם שלהם, מכבי תל־אביב. המגן חיים רוזנבלום פנה אתמול באורח רשמי למאמנו נסים בכר לשחררו מההופעה למשחק. בעוד שדוד קרקו הודיע, כי מפאת פציעתו לא יהיה כשיר.

רוזנבלום הצעיר שהועבר בגיל צעיר ממכבי ת"א אמר לי אמש, כי אין לו אמנם סנטימנטים למכבי ת"א („החלטת האגודה לשחרר אותי מיד לאחר שסיימתי הופעתי בקבוצת הנוער הכאיבה לי מאוד"), אולם הוא חושש ממחול שדים במקרה של אי הצלחה במשחק בשבת. „כבר במוצאי שבת נפוצה בירושלים שמועה כאילו אעניק למכבי 'מגדל' כדי שיזכו בנצחון' באווירה כזו מוטב שלא לשחק כלל" — אמר רוזנבלום שלדעתו שותפים רבים משחקני קבוצתו. רוזנבלום טרם שיכנע את מאמנו, נסים בכר, ששימש במשך שנים ויקות קפטן מכבי ת"א.

דוד קרקו אמר אמש כי הוא סובל מפציעה מתמשכת („קרעתי את השריר עוד בשבוע שחלף ושגיתי בעלותי לשחק עם הדרה") שתימנע ממנו את ההופעה מול קבוצת נעוריו. קרקו הותיק הודה, כי הפציעה פתרה לו בעיות נפשיות רציניות. „אני שייך לבית"ר ירושלים ולרגשותי יש חשיבות מישנית בלבד. אילמלא הפציעה הייתי משחק. עם זאת איני מאחל למכבי ת"א סוף עצוב כמו ירידה לליגת המישנה".

השלישי מחבורת בית"רי ירושלים שנמנה בעבר עם מכבי ת"א הוא שלמה ג'רבי. חוגים ירושלמים מסרו כי ג'רבי רואה עצמו כמקצוען לכל דבר ולכן ישחק.

מה אומר התקנון?

תקנון האליפות של ההתאחדות לכדורגל מחייב את הקבוצות להתייצב למשחקי הליגה (והגביע) בהרכבים החזקים ביותר. אולם ספק אם הוראה זו של התקנון יוכל למנוע את היעדרם של שחקנים מסויימים מהרכבי קבוצותיהם בשבת הקרובה. כל עוד המדובר בחילופים של שנים־שלושה שחקנים מבין ה־11 הקבועים.

החשש לחילופים „בלתי־שגרתיים" בהרכבי הקבוצות הועלה כבר אתמול בעקיפין בישיבתה של מזכירות ההתאחדות. עו"ד צבי יפה, היועץ המשפטי של ההתאחדות הסביר באותו מעמד, כי הוראת התקנון להרכבים חזקים היא הוראה כללית ואינה מכתיבה לקבוצות איזה שחקנים עליהן להציב למשחקים. היא באה להבטיח את הערך הספורטיבי של המשחקים. דורשת שהשיקולים בקביעת ההרכב יהיו מקצועיים ומתירה עם זה כר נרחב לשיקוליו המאמן.

טעולף למחצה וחיוור כסיד, כשהוא נדחף־נתמך בידי השוער מיכאל קדוש (משמאל) ואוחז חורף אבי כהן בלפ מכבי ת"א מן המגרש בתום הדרבי התל־אביבי בו גברה הפועל על מכבי 1:2 בשבת שעברה. (צילם: יוסי רוט)

בעוד שנמשכת „אינפלציית־העסקנים" למונטריאול:

הוועד האולימפי דורש „פיחות" בסגל הכדורגל

— מאת כתב „ידיעות ספורט" —

הוועד האולימפי מפעיל בימים האחרונים לחץ על ההתאחדות לכדורגל לקצץ את רשימת הכדורגלנים שייצאו מלונדון למסע המשחקים בארצות־הברית מ־20 ל־17.

קבלת התכתיב של הוועד האולימפי תשבש בצורה קשה את הכנות הנבחרת הלאומית בכדורגל משום שבמשחק הראשון של הנבחרת בארה"ב, ב־4 ביולי בשיקגו, מבקש המאמן דוד שוייצר לבחון את השחקנים החדשים המועמדים להרכב הראשון במונטריאול. כדי לחסוך בהוצאות ביאות שוייצר להסתפק בנטילת 20 שחקנים למחנה האימון בלונדון, במקום 22 כפי שסוכם בתחילה עם הוועד האולימפי. עוד נמסר, כי הוצאות הטסתם של שלושה שחקנים מלונדון לארה"ב הן נמוכות משום שהמדובר בכרטיסים קבוצתיים.

שיבוש התוכנית

אתמול נפגשו ראשי ההתאחדות לשיחה עם המאמן הלאומי בעניין בקשת הוועד האולימפי. הם הציעו לו להסתפק ב־17 שחקנים. על־פי ההצעה יחזרו שלושה השחקנים מלונדון במצב הכן למקרה של פציעות במשחק הקשה בגיל גו. שוייצר דחה את ההצעה בציינו, כי היא משבשת את תכנית האימון של הנבחרת. להיום נקבעה פגישה נוספת בנושא זה.

„פרשיה" מליגה א', מפברואר, עלולה לסבך מאבקי התחתית

— מאת אברהם בן־שלום —

פרשה בלתי־צפויה, שהתחילה להתברר בימים אלה בהתאחדות לכדורגל, עלולה לסבך את מאבקי התחתית במחוז הדרומי של ליגה א' גם לאחר שהמשחקים יסתיימו בשבת הקרובה.

כל זאת בגלל שיתופו של הכדורגלן יוסף ברגיג במשחק שבו ניצחה קבוצתו את הפועל לוד (2:3) עוד ב־28 בפברואר. הקבוצה המנוצחת מלוד ערערה לאחרונה על הפסדה זה בטענה, כי שיתופו של ברגיג היה בלתי־חוקי ובבדיקה ראשונית שנערכה אתמול בדו"חות השופטים על המשחקים מסתבר, כי יש יסוד לטענת המערערים.

ברגיג הורחק במשחק קבוצתו עם מכבי רמת־השיקמה ב־7 בפברואר, בגלל שבעט את הכדור בשופט. בית־הדין המשמעתי של ההתאחדות זיכה אמנם את השחקן המורחק (מחמת הספק בכוונותיו לפגוע בשופט), אך גם כך היה עליו לרצות את העונש האוטומטי של הפסקת פעילות בשני משחקים. ברגיג אכן לא שותף במשחק עם הפועל אשדוד ב־14 בפברואר, אך מכיוון שכעבור שבוע היתה קבוצתו חופשית ממשחקים, הוא התייצב, כאמור ב־28 בפברואר נגד הפועל לוד, מבלי שריצה את העונש האוטומטי.

הלודאים ציינו משום מה בערעורם כי ברגיג הורחק כאילו ב־14 בפברואר וכאשר נבדקה טענתם (על פי דו"ח מהמשחק עם באר־יעקב באותו מועד), היא נראתה חסרת יסוד. רק אתמול, בבדיקה חוזרת של הדו"חות התבררו העובדות והפרשה כולה הועברה מיד לחוות־דעת היועץ המשפטי של ההתאחדות. יחד עם זאת נתבקש היועץ המשפטי לשים לב לכך שהפועל לוד הגישה את הערעור ב־21 במאי בלבד, כלומר, כשלושה חודשים אחרי הפסדה. [illegible]

נצחון לריבנקה של באר־שבע

קבוצת הכדורגל הנשית [illegible], אחת היריבות של הנבחרת באר־שבע בגביע האינטרטוטו, הכניעה 0:2 את נייקפינג, במיסגרת הליגה, בה מחזיקה [illegible] במקום הרביעי.

● [illegible]

לייבוביץ' לא ישותף מול הטורקים באנקרה

„לגבי תמו משחקי גביע־האומות לאחר הנצחון על בלגיה 112:101", אמר אתמול מאמן נבחרת ישראל בכדורסל אברהם חמו. המאמן רוצה להוביל את הנבחרת לנצחון גם ביום ו', במשחק הנעילה באנקרה, אך זה יערוך תרגולים שונים שיהוו הכנה אחרונה לטורניר הקדם אולימפי בהאמילטון.

באריו לייבוביץ, שלא ייצא עם הנבחרת לקנדה, יישב לכן על הספסל במשחק זה. [illegible]

קיגאן וג'ורדן בנבחרת אירופה

[illegible]

אולטימטום של כדורגלני הפועל חיפה:

ניתן למכבי את הדרבי — אם לא תובטח לנו נסיעה

— מאת אברהם ציבין —

כדורגלני הפועל חיפה מאיימים לא להתאמץ בשבת, בדרבי החיפני מול מכבי חיפה, כדי לעזור למכבים לנצח — דבר שיבטיח את הישארותם בליגה הלאומית. התפתחות מפתיעה זו חלה אמש, כששחקני הפועל סיימו את אימונם השבועי באיצטדיון בקריית־חיים והתכנסו לישיבה מיוחדת בחדר־ההלבשה.

הוויכוחים שם היו סוערים. כבר קודם לכן החליטו שחקני הקבוצה לדרוש הבטחה לנסיעה לחו"ל. על בסיס מוגמר, כדי שלאחר מכן לא תדחה אותם הנהלת הקבוצה, כאילו לו העניין לא יצא לפועל, כבעבר. מסיבות שונות, שחקני הקבוצה דרשו הבטחה חד־משמעית ולשם כך הגיע אתמול לאיצטדיון „האיש החזק" של החיפנים, מחזיק תיק הפועל במועצת פועלי חיפה, יחיאל זליג. הוא נכנס לישיבה סגורה עם שחקני הקבוצה והמאמן, נחום סטלמך. שחקני הקבוצה אמרו לזליג מפורשות, כי תמורת נצחון בדרבי החיפני בשבת הקרובה, הם דורשים נסיעה לחו"ל ואינם מוכנים להסתפק בהבטחה בלבד.

זליג אמר לשחקנים, כי מועצת פועלי חיפה נמצאת כיום בקשיים כספיים חמורים. אין זה סוד, כי המועצה חייבת כיום 82 מיליון ל"י וברור כי במצב זה לא תרשה לעצמה המועצה לשלוח את קבוצת הכדורגל לחו"ל ולהכנס לחובות נוספים. אולם זליג הוסיף, כי באחרונה נמצאת הנהלת הקבוצה במגעים עם אמרגן ואם יסיימו את הליגה בצמרת, (כלומר, עם נצחון בדרבי), קיימים סיכויים, שיבלו הקיץ בחו"ל. אולם שחקני הקבוצה יצאו מאוכזבים מהשיחה והיום אחר־הצהריים יתכנסו לישיבה נוספת.

אחד משחקני המפתח בקבוצה החיפנית אמר לי אמש: „הם העלו את מחיר הכרטיס ל־25 ל"י ולפי חישובים שערכו השחקנים, צפויה הכנסה לפחות בין 200 ל־300 אלף ל"י. האם מסכום זה אי אפשר להחסיר חלק מההכנסה, כדי לארגן נסיעה לחו"ל?"

מי ומה בקבוצות

אבי בנימין מנהל מו"מ עם 3 קבוצות

אבי בנימין, שוער מכבי פ"ת, שהשתתף רק ב־30 דקות של אחד ממשחקי העונה ושבר בו רגלו — מנהל מו"מ עם שלוש קבוצות, על אפשרות, כי יצטרף אליהן.

בין היתר מנהל בנימין מו"מ עם הפועל ירושלים והפועל עכו. אתמול אמר השוער, כי הוא מעדיף להמשיך ולשחק בליגה הלאומית.

ליאון: אפשר לנצח את באר־שבע

„הם לא אלוהים ; אפשר לנצח אותם". דברים אלה אמר אתמול בלמת הבינלאומי של מכבי יפו משה ליאון, לקראת משחק־החוץ מול הפועל באר־שבע.

ליאון, שלא התאמן אתמול בגלל פגיעה ברצועות שריר הברך ציין: „המשחק הזה חשוב לי ולקבוצתי ולכן אני מטפל ברגלי בצורה רצינית. פעמיים ביום אני מקבל טיפול".

הפועל ת"א תסיע את אוהדיה לירושלים

חיים פרנקו, כדורגלנה של הפועל ת"א לא ישחק כנראה גם במשחקה האחרון של קבוצתו מול הפועל ירושלים.

הכדורגלן החסון נפגע ברגלו לפני מספר שבועות וטרם החלים. היום ייבדק בפעם נוספת ולאחר צילום שיעשה לו ייקבע מתי יוכל לחדש את אימוניו.

לקראת משחק־החוץ החשוב תשכור הנהלת הפועל ת"א חמישה אוטובוסים שיסיעו את אוהדי הקבוצה לירושלים, מרחבת איצטדיון בלומפילד.

● קבוצת הכדורגל הבולגרית צ.ס.ק.א. סופיה זכתה באליפות ארצה. במחזור האחרון סיימה בתיקו 3:3 עם סלאביה סופיה.

תחזית של מאמנים וכדורגלני־עבר:

מכבי יפו-המועמדת מס' 1 לירידה

— מאת אבינעם פורת —

עוד 90 דקות בלבד — והכל יהיה ברור: מי תוכתר כאלופת המדינה לעונת המשחקים 1975/6, מי תצטרף למכבי רמת־עמידר, בני־יהודה והפועל חדרה — בדרכן לליגת המשנה.

מאמני־הווה וכדורגלני־עבר, מתנבאים בשורות הבאות — „בלי התחייבויות" לגבי מה שצפוי, לדעתם, בשבת הנעילה.

אחור („אורי") רוזנבוים, לשעבר כדורגלן בית"ר ירושלים: מכבי ת"א — בית"ר ירושלים: נצחון למכבי ; הפועל ירושלים — הפועל ת"א: נצחון להפועל ת"א ; בני־יהודה — מכבי פ"ת: תיקו, הפועל כפר־סבא — הפועל פ"ת: נצחון לפ"ת ; הפועל חדרה — הכח ר"ג: נצחון להכח ; הפועל חיפה — מכבי חיפה: נצחון למכבי ; באר־שבע — מכבי יפו: נצחון לבאר־שבע.

„נכון שהייתי רוצה בנצחונה של בית"ר ירושלים, עימה אני קשור עד עכשיו (ורק אתמול ביקר אצלי אורי מלמיליאן...) אבל אני חושב שהמוטיבציה של מכבי ת"א גדולה יותר", אומר אורי ומוסיף: „אני מקווה, שהגביע, לפחות, יפול בחלקה של בית"ר ירושלים"...

הטבלה של אורי: 1. באר־שבע 44 נ' ; 2. בית"ר ירושלים 40 נ' ; 14. הכח 34 נ' ; 15. יפו 33 נ'.

שלמה שרף (מאמן הפועל כפר־סבא): מכבי ת"א — בית"ר ירושלים: תיקו ; הפועל ירושלים — הפועל ת"א: תיקו ; בני־יהודה — מכבי פ"ת: תיקו ; כפר־סבא — הפועל פ"ת: נצחון לכפר־סבא ; הפועל חדרה — הכח ר"ג: נצחון להכח ; הפועל חיפה — מכבי חיפה: תיקו ; באר־שבע — מכבי יפו: נצחון לבאר־שבע.

אומר שרף: „אחרי עונה טובה כל־כך, לא יסתכנו חניכי בהפסד מול הפועל פ"ת, העלול לדרדרם עד המקום ה־12, לכן יעשו הכל וינצחו — כך אני מאמין".

הטבלה של שרף: 1. באר־שבע 44 ; 2. בית"ר ירושלים 41 ; 14. הפועל פ"ת 33 ; 15. יפו 33.

אברהם בנדורי (לשעבר שוער מכבי ת"א ונבחרת ישראל): מכבי ת"א — בית"ר ירושלים: תיקו ; בני־יהודה — מכבי פ"ת: נצחון לפ"ת ; כפר־סבא — הפועל פ"ת: תיקו ; חדרה — הכח: נצחון לחדרה ; הפועל חיפה — מכבי חיפה: תיקו ; באר־שבע — יפו: תיקו.

אומר אברהם בנדורי: „מכבי ת"א, בעלת הסיכוי הקטן, תשחק בצורה מאופקת מול בית"ר ירושלים ותצליח במשימת התיקו. בבאר־שבע תספיק נקודה לכל אחת משתי המתמודדות ונראה לי, שהן תתחלקנה בשלל. קבוצת הכח תרד לליגה הארצית לאחר הפסד (או תיקו) בחדרה.

הטבלה של בנדורי: 1. באר־שבע 43 נק' ; 2. בית"ר ירושלים 41 נק' ; 14. יפו 34 נק' ; 15. הכח 32 נק'.

אהרון („קפי") קפיטולניק (מאמן הכח): מכבי ת"א — בית"ר ירושלים: נצחון למכבי ; הפועל ירושלים — הפועל ת"א: תיקו ; בני־יהודה — מכבי פ"ת: נצחון לפ"ת ; כפר־סבא — הפועל פ"ת: תיקו ; חדרה — הכח: נצחון להכח ; הפועל חיפה — מכבי חיפה: תיקו ; באר־שבע — יפו: נצחון לבאר־שבע.

„אם המשחק בבאר־שבע יתנהל בצורה רגילה, תוכיח הקבוצה המקומית את יכולתה ותנצח. למעשה, אני תולה תקוות גדולות ביותר, מבחינת קבוצתי במשחק שייערך בבירת הנגב", מסביר קפיטולניק.

הטבלה של קפיטולניק: 1. באר־שבע 44 נק' ; 2. בית"ר ירושלים 40 נק' ; 14. הכח 34 נק' ; 15. יפו 33 נק'.

אברהם מנצ'ל (מאמן הפועל עכו): מכבי ת"א — בית"ר ירושלים: תיקו ; הפועל ירושלים — הפועל ת"א: נצחון לתל־אביב ; בני־יהודה — מכבי פ"ת: נצחון לפ"ת ; כפר־סבא — הפועל פ"ת: נצחון לפ"ת ; חדרה — הכח: תיקו ; הפועל חיפה — מכבי חיפה: נצחון למכבי ; באר־שבע — מכבי יפו: נצחון לבאר־שבע.

מנמק מנצ'ל: „יפו תיתן קרב לבאר־שבע — אך תפסיד לדעתי, בתוצאה דחוקה, אלא שהכח לא תצליח, כנראה, לגבור על חדרה, המשוחררת ממתח".

הטבלה של מנצ'ל: 1. באר־שבע 44 נק' ; 2. בית"ר ירושלים 41 נק' ; 14. יפו 33 נק' ; 15. הכח 33 נק'.

התאחדות הסקווש בישראל

מכריזה על

אליפות ישראל בסקווש - יחידים - 1976

ההרשמה פתוחה לכל שחקן סקווש המתגורר בישראל.

התחרויות ייערכו בירושלים

להלן לוח התחרויות:

ששי—שבת 25—26/6: תחרויות מיון המיועדות לשחקנים שאינם משחקים בליגה ובחמישיה הראשונה של קבוצתם.

ששי—שבת 9—10/7 סיבובים 1/16, 1/8 ורבע גמר.

ששי—שבת 23—24/7 חצי גמר וגמר.

הרשמה ופרטים — בהתאחדות הסקווש, ת.ד. 7698 ים טל' 02/32166, 02/535383 או אצל רכזי הקבוצות.

דמי הרשמה: לחברי התאחדות —10 ל"י ללא חברים —20 ל"י

ההרשמה תיסגר בתאריך 18.6.1976.

אנדר חותרת לזהב

כאשר היתה בת 5 הוטלה קורנליה אנדר (בתמונה) בעל כורחה לבריכה, על־ידי רופא שביקש לשכך כאבים בירכה ● מאז, ניפצה נימפת־המים המזרח גרמניה 19 (!) פעמים את טבלת שיאי־העולם ● כיום היא מחזיקה ב־12 שיאים עולמיים שונים ואומרת: „שום שיא אינו יכול להשתוות למדליית־זהב אולימפית"

— מאת האנס שאפר, כתב „יו.פי." —

מארק ספיץ היה הסופרמן של אולימפיאדת מינכן כאשר זכה בשבע מדליות זהב. קורנליה אנדר, מלכת המים של מזרח־גרמניה, עלולה לא להדביק אולי את הישגו של ספיץ. אבל כאשר תזנק למים, בחופשי, בפרפר ובמעורב האישי והקבוצתי בבריכת מונטריאול, תהיה מועמדת לזכות בכל אחד מן המישחים בו תשתתף. חמשת השיאים העולמיים, שקבעה קורנליה בת ה־17, מהווים עבורה משוטים בדרך להצלחה.

נהיותה בת 5 „הוטלה" קורנליה למים ע"י רופא, כדי לרפא כאבים בירכה. זתה היא גורמת לכאבי ראש לרוב שחייניות העולם. אנדר הפכה לשחיינית הראשונה בהיסטוריה, שירדה מתחום שתי הדקות ב־200 מ' חופשי — 1:59.78 ד'. אנדר, בעלת מדליית כסף ב־200 מ' מעורב אישי במינכן, התעלתה בכך — כמו חברותיה ממזרח־גרמניה — לשיא נדיר במבחנים האולימפיים של ארצה, בשבוע שעבר. היא שיפרה גם את השיאים העולמיים ב־100 מ' חופשי — 55.7 שנ' ; 100 מ' גב — 1:01.62 ד' ; 100 מ' פרפר — 1:00.13 ד' וב־200 מ' מעורב־אישי — 2:17.14 ד'.

הוס, שחברותיה ניפצו את טבלת השיאים העולמית היתה זו קורנליה, שגנבה את ההצגה. אך אם נדחם עולם השחיה, לא הופתעו ראשי ההתאחדות המזרח־גרמנית מנחשול השיאים של אנדר. הם מייחסים זאת לרצינותה ולעובדה שהיא מקדישה את חייה לשחיה. עובדה זו היקנתה לה 12 שיאים עולמיים בסך הכל (מכל הסוגים והמרחקים) וניפוץ של 19 שיאים עולמיים בקריירה שלה. לדוגמא, שיין גולד, הכוכבת האוסטרלית שפרשה ב־1973, שברה 11 שיאים עולמיים בתקופתה.

כוכבת — „בזכות המזל"

אביה של קורנליה, המשרת כקולונל בצבא העממי המזרח־גרמני, נזכר, כי בזכות המזל הפכה בתו לכוכבת עולמית. הרופא בנן חילדים, אליו פנתה קורנליה בתלונה על כאבים בירכה, פקד לשולחה לבריכה „מפני שהשחיה תרפא את כאבייך". עצת הרופא הוכיחה עצמה יותר מכל תרופה אחרת.

ב־1969, בהיות קורנליה בת 11, היא משכה את תשומת ליבו של הלמוט לנגניין, בעבר שחקן הוקי־קרח, שכיהן כמנהל הכוכבים של ההתאחדות המזרח־גרמנית לשחיה. בהדרכתו החלה קורנליה להתאמן במשך שלוש שעות ביום.

באולימפיאדת מינכן, 1972, פיגרה קורנליה אחר גולד בגמר ל־200 מ' מעורב אישי. היא נכללה בנבחרת השליחות, שזכתה במדליית כסף ב־4×100 מ' חופשי ובמישחה השליחים המעורב.

קורנליה, בלונדית גבוהת קומה (1.78 מ') שואפת להיות רופאת ילדים — אולי בהשפעתו של הרופא, שמצא את התרופה לכאבי הירך שלה.

שיאה העולמי הראשון היה ב־200 מ' מעורב אישי — 2:23.01 ד', ב־1973, ביולי של אותה שנה, באליפות העולם בבלגרד, זכתה בתארים עולמיים ב־100 מ' חופשי וב־100 מ' פרפר. באליפות העולם השניה, אשתקד, בקאלי, הגנה קורנליה בהצלחה על תאריה מבלגרד, אך נאלצה להשלים עם מקום שני ב־200 מ' חופשי, בהפסד לשירלי באבאשוף מארצות־הברית. אנדר גם סייעה לבנות ארצה לזכות באליפות העולם ב־4×100 מ' חופשי.

תוכנית הלימודים הדחוסה של קורנליה אינה מותירה לה זמן לבילויים, כמו ריקודים, או תחביבים אחרים מסוג זה, שנערות בנות גילה עוסקות בהם.

אוסף חיות צעצוע

„התחביב שלי הוא השחיה", אומרת קורנליה המוצקה, הנאה באוסף חיות הצעצוע העשויות בד, שהיא מטפחת.

קורנליה, הנחשבת לתוצר הטוב ביותר של בית הספר לספורט של מזרח־גרמניה, חשה לעיתים, כי היא חייבת גם לנוח. „יש לי תקופות של עייפות, אך בסיכום, הן אינן נמשכות זמן רב. עבורי, השחיה היא עדיין תחביב עצום", אמרה קורנליה לכתב העיתון „זוד דויטשה צייטונג".

קורנליה, שהתארשה באחרונה עם כוכב מישחי הגב רונלד מאתס, בעל שתי מדליות זהב במינכן, אינה מסתירה את קנאותה ושאפתנותה לעשות חייל במונטריאול.

„השיא העולמי המוצלח ביותר אינו שווה לנצחון באליפות עולם או למדליית זהב אולימפית. מסיבה זו, אני רוצה לזכות בזהב במונטריאול", אמרה קורנליה.

בכוונתה לשבור את מחסום 56 השניות ב־100 מ' חופשי. „מטרתי היא 55 שניות, אך יהיה טוב אם אשחה מהר יותר מ־56 שניות בשנה האולימפית. מכל מקום, אינני מייחסת חשיבות רבה לזמנים, שאשיג במונטריאול. חשוב ביותר, שאזכה בזהב", אמרה.

11 תארים למתאגרפי קובה - תיאופיליו סטיבנסון חוזר לכושרו

האלוף האולימפי באיגרוף, משקל כבד, תיאופילו סטיבנסון מקובה, מצוי בכושר טוב כדי להגן במונטריאול על תארו האולימפי. סטיבנסון ניצח בסוף השבוע את בן ארצו אנחל מיליאן בתחרות אזורית ליד הוואנה, בה זכתה קובה בכל 11 התארים. סטיבנסון היה בכושר טוב יותר, בהשוואה לקרב ההפסד שלו נגד הסובייטי איגור ויסוצקי, לפני כמה חודשים ★★★ ולנטינה סילוטאן מרומניה, הודפת כדור־הברזל, חזרה לפעילות לאחר שישה חודשי השעייה, שהוטלו עליה בגלל נטילת גלולות־הורמונים. סילוטאן נענשה תחילה בהשעייה לכל ימי חייה, לאחר שבבדיקת סמים בגופה, בתחרויות גמר גביע אירופה, היתה התוצאה חיובית. היא חוננה, וזכתה בסוף השבוע במקום שני בתחרות משולשת נגד איטליה ופולין ★★★ האיטלקי טימור ג'יאסי, אלוף אסיה בקפיצה לגובה (2.21 מ') חזר לארצו לאחר שש שנות לימודים ואימונים במערב גרמניה.

אובינן — תוצאת השנה בכידון

הנסיכה אן, בתה של מלכת בריטניה, היא אחת בעלת סיכויים של 50 אחוז לייצג את ארצה באולימפיאדה, ברכיבת סוסים ★★★ באחת הריצות הדרמטיות בבריטניה למרחק של 5000 מ' ניצח בסוף השבוע ברנדן פוסטר (13:33.8 ד') את יריביו המושבעים דויד בלאק (13:35.2 ד') ואיאן סטיוארט (13:35.4 ד') ★★★ באותה תחרות, בקריסטאל פאלאס, דורג היהודי־בריטי גלן כהן במקום השני בריצת 200 מ' — 21.6 שנ'. כהן הוא חבר מועדון העיר וולברהמפטון. האצנית שחורת העור סוני הלאגמאן, המשתייכת למועדונו של כהן, ניצחה ב־200 מ' — 22.9 שנ' ★★★ האתלט הפיני אובינן קבע את תוצאת השנה בהטלת כידון — 90 מ'.

וואקר הביע אופטימיות

לרוי וואקר, מאמנה שחום העור בן ה־56 של נבחרת האתלטיקה האולימפית של ארה"ב, הביע אופטימיות זהירה לגבי סיכויי ההצלחה של חניכיו במונטריאול. וואקר, שאימן בשנות ה־60 בישראל, אמר: „חניכי כה דרוכים לקראת האולימפיאדה, עד כי אינם יכולים להמתין לפתיחתה". בין האתלטים, שוואקר ציינם כמועמדים לזכיה במדלית זהב: סטיב ויליאמס, בריצת 100 מ', דוויט סטונס בקפיצה לגובה, וארל בל בקפיצה במוט. ויליאמס הציע לוואקר שירותיו בריצת השליחים 100×4 מ' ו־400×4 מ'.

103 מדינות יתחרו באתלטיקה

המספר הרב ביותר של מדינות ישגרו נציגים לתחרויות ב„מלכת הספורט", האתלטיקה, בה ישתתפו 103 מדינות. אחרי האתלטיקה, איגרוף (80 מדינות), קליעה — 68, שחיה — 63, רכיבת אופניים — 59, ג'ודו והרמת־משקולות — 53 מדינות כ"א ★★★ המשלחת האולימפית הגדולה ביותר תהיה זו של ברית"מ — 552 ספורטאים ואחריה — קנדה 474 ; ארה"ב 470 ; מערב־גרמניה 433 ; איטליה 355 ; מזרח־גרמניה 337 ; פולין 306 ; צרפת 285 ספורטאים.

8 קנדיות ירדו מהדקה

שחייניות קנדה הוכיחו כוחן בסוף השבוע, ואם כי לא שברו שיאים עולמיים — הן הרשימו. לארדין ניצחה ב־100 מ' חופשי בזמן של 57.38 שנ', במשחה בו ירדו שמונה שחייניות הגמר מדקה. מיקל שחתה 100 מ' גב — ב־57.83 שנ'.

הטוטו יקציב 20 מיליון - להקמת איצטדיון בבירה

— מאת ישראל תומר —

ועדת־הכספים של הכנסת דנה אתמול בהמלצת ועדת־המשנה להסדר ההימורים בספורט בראשותו של ח"כ חיים קורפו.

ועדת המשנה המליצה להקציב 20 מיליון ל"י, על־ידי המועצה להסדר ההימורים, להקמת איצטדיון לאומי לספורט בירושלים.

ועדת הכספים החליטה לאשר את המלצות ועדת המשנה ולהציע, כי הסכום של 20 מיליון ל"י יחולק במשך 4—5 שנות תקציב.

ד"ר בן־עמי צוקרמן, יו"ר המועצה להימורים בספורט הודיע, כי המועצה קיבלה עקרונית את המלצת ועדת המשנה ורואה באיצטדיון בירושלים פרוייקט לאומי ארצי.

תוצאות מצויינות לאקי־בואה ודאן

האלוף האולימפי והשיאן העולמי בריצת 400 מ' משוכות ג'ון אקי־בואה מאוגנדה קבע אתמול את הישג השנה בריצה זו — 48.59 שניות. באותה תחרות קבע הבלגי דאן את הישג השנה בריצת 800 מ' 1:45.1 דק'.

ויסוקר מבקש לפרוש בתום טורניר מונטריאול

— מאת ירון רן —

יצחק ויסוקר, הקפטן הוותיק של הנבחרת הלאומית בכדורגל הודיע אמש על החלטתו לפרוש מהנבחרת לאחר אולימפיאדת מונטריאול כדי לאפשר הזרמת דם צעיר.

ויסוקר אמר את הדברים בסימפוזיון שנערך במחנה צבאי, שבו השתתף גם המאמן הלאומי דוד שוייצר. השוער הוותיק ציין, כי האולימפיאדה תהווה את שיא הקריירה שלו. ויסוקר הביע תקווה שישראל תצליח להעפיל לשלב חצי הגמר. בתגובה לשאלה את מי הוא רואה כיורשו בנבחרת השיב ויסוקר: עמנואל שוורץ.

המאמן הלאומי הביע תקווה, שויסוקר לא יממש את החלטתו לפרוש, באומרו כי גם לפני המשחקים בסיאול הביע ויסוקר שאיפה לפרוש. גם שוייצר רואה בשוורץ את שוער העתיד של הנבחרת ואמר כי חזה זאת לאחר שראה אותו לראשונה לפני שלוש שנים. עם זאת הדגיש שוייצר, כי שוורץ חייב לרכוש נסיון ומסיבה זו החליט לצרפו למסע ללונדון וכנראה גם למשלחת שתצא למונטריאול.

ההתאחדות תציע לארגן השתלמויות בינלאומיות

— מאת כתב „ידיעות ספורט" —

השתלמויות בינלאומיות בכדורגל, לשופטים ולמאמנים, עשויות להיערך בשנה הבאה בארץ מטעם פיפ"א (ההתאחדות הבינלאומית לכדורגל).

מזכירות ההתאחדות לכדורגל החליטה אתמול להגיש את מועמדותה של ישראל לאירוח ההשתלמויות הללו (עבור המדינות שבאזורנו...) בעקבות יוזמתו של נשיא פיפ"א, דואן הבלאנג' לאירגונן, ופנייתו אל ההתאחדויות השונות לארח השתלמויות אזוריות.

נושאים אחרים שבהם דנה אתמול המזכירות היו:

● שר החינוך והתרבות, מר אהרון ידלין, יתבקש לעמוד בראש הוועדה הציבורית שבתוכה ייערכו חגיגות היובל של ההתאחדות בעוד שנתיים. בשנת היובל מקוה ההתאחדות לארגן, בין היתר, משחק בינארצי ידידותי בארץ עם אנגליה, או הולנד.

● קבוצות ליגה ג' יצורפו בעונה הקרובה שוב למשחקים על גביע המדינה.

● גמר הגביע לנוער (שהיה צריך להיות משחק מוקדם לגמר גביע המדינה ב־16 לח', אך נדחה בגלל בחינות הבגרות) יתקיים ב־19 בחודש בבית־שאן או בנצרת עילית.

אליסון ינהל מו"מ עם כוויית

מאמן הכדורגל הבריטי מלקולם אליסון יחזור מארה"ב ללונדון ויפגש ב־16 באוגוסט עם נציגו של נסיך כוויית, כדי לנהל משא ומתן לאימונה של נבחרת הנסיכות.

היערכות מיוחדת בהתאחדות לקראת מחזור הנעילה בשבת

שבעה משחקים „רגישים" בליגה הלאומית לכדורגל ואחד בליגה א' יתנהלו השבת — במחזור הנעילה — לצלילי משרוקיותיהם של שופטים אירופיים: שלושה משוייץ, שלושה מאוסטריה ושניים מהולנד.

על הזמנתה של „תזמורת השיפוט האירופית" המגוונת החליטה אתמול רשמית מזכירות ההתאחדות לכדורגל בתיאום עם איגוד השופטים ובי־[illegible], למעשה ינהלו השופטים הזרים שני משחקים בליגה הלאומית (שמשון תל־אביב — מכבי רמת־עמידר ו־[illegible] — בית"ר תל־אביב) ובאחרים הם ישמשו [illegible]. שופט זר ינהל גם [illegible] — הפועל בני־נצרת — הפועל עכו במחוז הצפוני של ליגה א'.

כינוסם של השופטים האירופיים לשמונת המשחקים יתקיים רק בשבת בבוקר ע"י [illegible] פעולה עם הקבוצות הביתיות בכל הקשור לסידורי האבטחה. בכל מקום שבהם יתעורר חשש ל„התחממות" האוירה, עוד לפני המשחק ילוו השוטרים את הקבוצה האורחות כבר בבואן למשחקים.

ההתאחדות תיפנה בקריאה מיוחדת אל האוהדים — באמצעות מגברי קול שיופעלו במגרשים — ובכדי למנוע „התאמת" התוצאות להתפתחויות במגרשים אחרים, לא יהיה השבת דיווח שוטף על שבעת המשחקים הרגישים בתוכנית הרדיו „שירים ושערים".

מינהל מקרקעי ישראל

מחוז חיפה

החכרת מגרשים לתעשיה בבנימינה

מינהל מקרקעי ישראל מציע בזה מגרשים בחכירה לזמן ארוך לבנית מבני מלאכה ותעשיה כדלהלן: —

מס' המכרז	גוש	חלק מחלקה	מגרש	שטח במ"ר בערך
ח/19/76	11704	2	152	3,000
ח/19/76	11704	2	161	8,000

פרטים, דוגמאות, הסכמים וטפסי הצעה אפשר לקבל במשרדנו המחוזי בחיפה, דרך העצמאות 13, בשעות העבודה המקובלות.

המועד האחרון להגשת בקשות ממשרד המסחר והתעשיה הוא 4.7.1976

המועד האחרון להגשת הצעות הוא 30.8.1976, שעה 12.00

אין מינהל מקרקעי ישראל מתחייב לקבל את ההצעה הגבוהה ביותר או הצעה כלשהי.

מכרזי המינהל יתפרסמו בימי שלישי בשבוע.

ספורט־טוטו

טוטו

השבוע הוא המחזור האחרון למשחקי הליגות בישראל

*

מינימום הפרס הראשון 600.000 ל"י

(כולל העברה)

*

מינימום לכל הפרסים 1,500.000 ל"י

(כולל העברה)

יום חמישי — המועד האחרון למסירת הטפסים.

עשה לך מנהג קבוע — מלא טוטו בכל שבוע!

המועצה להסדר ההימורים בספורט

9000 משפחות המתגוררות בשכונות החדשות של הבירה מתלוננות:

מיפגעי תברואה וזילזול בצרכנים - בחברת החשמל המזרח-ירושלמית

פות כמה שנים מספקת חברת החשמל של מזרח-ירושלים את החשמל ל-9000 משפחות יהודיות בשכונותיה החדשות של הבירה. אלא שצרכני החשמל של החברה, גם במערב העיר וגם במזרחה, מתלוננים על שירות לקוי, על הפסקות חשמל תכופות, וזאת בנוסף למיפגעים התברואתיים ולזיהום הנחלים באיזור ירושלים, שנגרמים על-ידי פעולתה.

הצרכנים הללו חוזרים וטוענים, כי חברת החשמל המזרח-ירושלמית מזלזלת בהם: „חשבונות החשמל שנשלחים אלינו כתובים בשפה הערבית; מכתבים שאנו שולחים אל החברה אינם נענים; ועל פניות בעל-פה מציינים הפקידים הערבים, כי אין הם מכירים בסיפוח שכונות „ירדניות" אלה לירושלים העברית.

„הזילזול מצד עובדי החברה הינו מדהים", טוענים התושבים היהודיים. „הם מהירים לנתק את החשמל, ויש לנו הרושם שהדבר נעשה במתכוון".

מספרים, למשל, תושבים הגרים בשכונת תלפיות-מזרח, „ארמון הנציב", כי כמעט בכל יום שישי יש הפסקת חשמל כללית בשכונה למשך שעה ולפעמים אף ליותר מזה.

בתזכיר ששלח לאחרונה חבר-הכנסת בועז מואב לחבר-הכנסת יוסף תמיר, שהוא יושב-ראש ועדת הפנים לאיכות הסביבה, מתואר חוסר האונים של הרשויות הממשלתיות והעירוניות בטיפול במפגעים תברואתיים הנגרמים על-ידי תחנת החשמל של החברה המזרח-ירושלמית — מטרדי ריח, רעש ולכלוך — ובטיפול בזיהום נחל פרעה, הנגרם ע"י שמנים שנפלטים מן התחנה. לאחר שפנו נציגי רשות שמורות הטבע והחברה להגנת הטבע וקבלו על מיפגעים אלה, מבקש חבר-הכנסת מואב, כי נושא זה יועלה בוועדה לאיכות הסביבה [illegible] להפסקת המיפגעים.

התרחבות מהירה

חברת החשמל מחוז ירושלים הינה חברה פרטית בעלת זכות מונופולית לאספקת חשמל לירושלים המזרחית ולאיזור המשתרע מזרחה עד בקעת הירדן.

לפני כמחצית שנה הוחל בנקיטת צעדים על מנת לאלץ את החברה למנוע הזרמת שמן במורד נחל פארה, המוביל עד ליריחו. דו"ח שנשלח על-ידי לשכת הבריאות המחוזית בירושלים התריע, כי יש לנקוט פעולה מיידית לתיקון המיפגע. יותר מאוחר הוצא גם צו על-ידי התברואן הראשי של עיריית ירושלים, שהורה לתיקון המיפגע. אך פעולות זו לא הפסיקה את הזרמת השפכים במורד הנחל.

פעולות החברה לתיקון המיפגע נמשכו כעצלתיים, למרות אזהרות של משרד הבריאות, שצפויה הרעת טיב מי השתיה של תושבי יריחו. [illegible] השטפים קרובים ל[illegible]. לפני כחודשיים, [illegible] שטפון שהיה במקום, [illegible] השפכים לעין-פארה [illegible] וזיהמו את הנחל. הדבר הביא להגברת הלחצים לתיקון המיפגעים — ובוצע תיקון חלקי של הסוללת [illegible] המפעל, תוקנו חלק [illegible]. אך פעולות זו עדיין לא מנעה את המשך זיהום הנחל.

„רק סגירה"

[illegible] שהתקיימה לאחרונה בין הגורמים השונים [illegible], כי תיקון מלא של [illegible] ויחסל המפגעים, יתבצע רק על-ידי סגירת המפעל לפרק הזמן הדרוש לשם התיקונים. [illegible] נשלח לכל הגורמים הנוגעים בדבר ולמרות זאת עדיין לא בוצע דבר.

נציבות המים במשרד החקלאות טוענת, שהמיפגע הינו בתחום יהודה ושומרון, בעוד האחרון טוען שמקור המיפגע בתחום השיפוט העירוני של ירושלים, ומכיוון שבשטחים פועלים על-פי חוק ירדני, אין באפשרותו להוציא צווים נגד המיפעל. עיריית ירושלים טוענת, שעל-פי חוקי העזר העירוניים אינה יכולה להביא לסגירת המפעל.

„אין באפשרותנו, כחושבי המדינה, לדרוש בג"צ כנגד שר הבריאות, או שר המסחר והתעשיה שיורה על סגירת המפעל" — אומרים נציגי רשות שמורות הטבע — „וזאת מאחר שמתנהלת פעולה לתיקון המיפגע, אך לא בקצב המניח את דעתנו".

העיכובים בביצוע צעד זה הינם פוליטיים בלבד, סבורים נציגי רשות שמורות הטבע וקובלים, כי המשך זיהום הנחל עלול לגרום מיפגעים חמורים, הן לבדואים אשר הנחל מהווה עבורם מקור מים, הן למטיילים באיזור, והן לצרכני המים באיזור יריחו.

*

„הו ירושלים" — סיור פולקלור מיוחד לתיירים

סיורי תיור מיוחדים לירושלים, שבמרכזם יפגשו התיירים עם המגוון האנושי הגדול הקיים בעיר, עומדים במרכזו של מיבצע מיוחד לעידוד התיירות לירושלים, המאורגן ע"י חברת „אל-על" ועיריית ירושלים תחת הסיסמה „הו ירושלים".

במסגרת הסיורים, המיועדים בשלב הראשון במיוחד ליהודים מארה"ב, ייפגשו המשתתפים, בנוסף לביקורם באתרים המיוחדים בעיר, עם בני העדות היהודיות השונות, בני הכיתות הנוצריות והמוסלמיות.

בין היתר כוללת התוכנית ארוחות ערב עם סטודנטים ותלמידי ישיבת התפוצות, ארוחות ערב בבתי תושבי הרובע היהודי וביקור בכפרי הסביבה: גבעת יערים (תימנים), מעוז ציון (כורדים) ואבו גוש (ערבים), תוך קיום מגע בלתי אמצעי עם התושבים בבתיהם. כן ישותפו התיירים בשיעור עברית באולפן ויפגשו עם עולים.

כל קבוצת תיירים תקיים ביקור במוזיאון ישראל, שם תערך להם קבלת פנים בחסות ראש העיר, טדי קולק, ויוענקו לתיירים תעודות חתומות ע"י ראש העיריה ומדלית מיוחדת שהוטבעה עבור משתתפי מבצע תיירות זה.

*

תוכנית מיתאר „מתוצרת עצמית" הוכנה לירושלים

ארבע שנים עמלו צוות מתכננים במחלקה לתיכנון של עיריית ירושלים להשלים תוכנית מיתאר חדשה לבירה. היתה זו הפעם הראשונה, שתוכנית מיתאר כלשהי נעשית על-ידי עובדי העיריה עצמם, ולא על-ידי גורם חיצוני.

נוכח תהליך הפיתוח המואץ בירושלים הציבו לעצמם המתכננים שתי מטרות בסיסיות: שמירה על יחודה של ירושלים כבירת ישראל, כעיר קדושה לשלוש הדתות וכעיר בעלת אופי תרבותי והיסטורי מיוחד; ופיתוח העיר בהתאם לצורכי כלל תושביה, תוך התחשבות ברב-גוניותה הלאומית והעדתית.

„נזהרנו מפני חדשנות לשמה", כותבים המתכננים, „ומפסילה של כל מה שנעשה בעבר. חידשנו ושינינו רק במקום שהיה בכך צורך ברור".

בתוכנית המיתאר החדשה ניסו המתכננים לשמור על איזור בין השטח הבנוי לשטח הפתוח. כמו-כן נשמרו בתוכנית נורמות גבוהות למניעת זיהום אוויר ולשמירת איכות הסביבה. כדי לשמור על צביונה המיוחד של ירושלים החליטו המתכננים כי תימשך הבניה באבן טבעית, אפילו בבנייני תעשיה רבי-קומות, וגובה הבניני יוגבל בהתאם לדרישות הציבור.

התוכניות להריסת כמה מן השכונות הוותיקות בירושלים ובנייתן מחדש, חלפו מן העולם. לגבי שכונות אלה אומצה מדיניות של שימור ושיקום.

בתוכנית המיתאר החדשה נתבשרנו גם, כי מומלץ לשנות יעודי קרקע במספר איזורים בעיר: ממליצים למשל להפוך את איזור התעשיה ברוממה לשכונת מגורים, ולהפנות את איזור התעשיה של ואדי-ג'וז לראס-חמיס. כמו-כן ממליצים לבנות בשכונות השונות מרכזים מסחריים קטנים, במגמה להקטין את הלחץ על מרכז העיר.

„אני מאמין כי התוכנית המוגשת תתרום להכוונת [illegible] של ירושלים, להבטחת איכות חיים גבוהה ולשמירת יופיה ויחודה" — כתב סגן ראש עיריית ירושלים, מירון בנבנישתי, בהגישו את התוכנית לראש העיריה.

התוכנית תוצג בשבועות הקרובים בפני נכבדי העיר ואישי ציבור ולאחר מכן ייפתח תהליך הדיון לאישורה החוקי בוועדה המקומית ובועדה המחוזית לבנין ערים.

● זוהי מדליית „הו ירושלים", שתינתן לתיירים המשתתפים בסיורי הפולקלור של ירושלים.

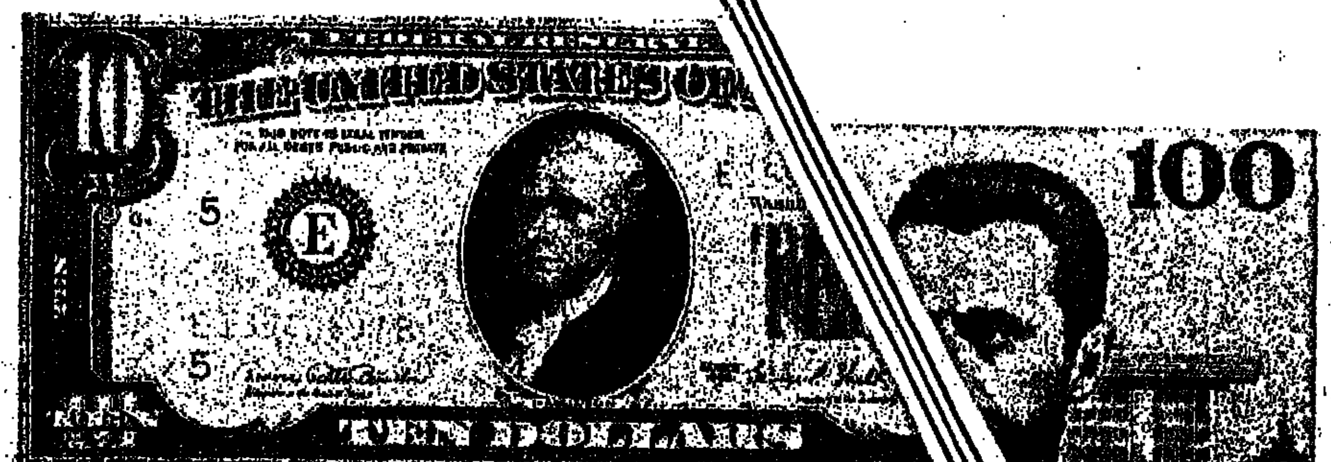

25% בלירות

לגור במלון באירופה ולשלם 25% בלירות אפשר רק עם קשת

(בשער של 7.82 ל"י ל-$)

„קשת" מציעה לך להתאכסן במיטב בתי המלון באירופה ולשלם רק 25% במטבע זר. עתה כאשר הדולר עולה לך 8.99 ל"י, כדאי לך לחשוב על כך.

לבחירתך מלונות מדרגת תיירים עד דרגת לוקסוס בלונדון, בפריז, רומא, אמסטרדם, ציריך, בריסל, מדריד, ברצלונה וקופנהגן.

שאל את סוכן הנסיעות שלך על חוברת אירופה שלי"ו — קשת, ותמצא בה גם הצעות לטיולים בפיורדים הנורבגיים (25% בלירות) ועוד הצעות בלעדיות של „קשת".

אם נוח לך יותר לקבל את החוברת לביתך, אנא גזור ושלח את התלוש בהקדם.

AMSTERDAM Sonesta 25% בלירות

AMSTERDAM Marriott 25% בלירות

קשת סיטונאי תיירות

לכבוד קשת, סיטונאי תיירות, ת.ד. 3498, תל-אביב

שם

כתובת

סוכן הנסיעות שלי

יש להורין סיבה טובה לחשוב על דירה חדשה

כיום הדירה הקיימת עדיין מספיקה. אבל עד שילך לבית הספר, יוולד ילד נוסף והדירה תהיה צפופה במקצת. צריכים לחשוב על דירה חדשה כבר עכשיו. ולא רק לחשוב, אלא גם לחסוך לקראתה. בתכנית כח לדירה של בנק לאומי ניתן להגיע ל-100,000 לירות ויותר תוך 5 שנים בלבד.

פרטים בכל סניפי בנק לאומי בנק אגוד, בנק קופת-עם ובנק ערבי-ישראלי.

כח לדירה

בבנק לאומי בלבד תוכל להנות מבטוח חיים (ללא תשלום נוסף) אשר יבטיח את המשך התשלומים עד להשלמת סכום החסכון.

בנק לאומי לישראל בע"מ

הבנק הצועד עם הזמן

כלי־הרכב נמכר — הדו"חות המשיכו להגיע

את זרועותיה הארוכות של הביורוקרטיה הישראלית חש על בשרו מר דוד עוזיאל משדרות ירושלים ביפו, אשר כילה ימים אין ספור במשרד הרישוי ובמשרדונות בית־משפט השלום וזאת רק כדי להוכיח, שרכב שמכר ביולי 74, אכן הועבר לרשות בעליו החדש באותו מועד.

הסיפור נשמע קפקאי לחלוטין, אבל גם לאחר שהיו בידיו כל האישורים על כך וגם לאחר ששלח אותם למשטרה, המשיך לקבל דו"חות חניה על ה־רכב שכבר אינו שלו ואף הזמנות למשפט.

במכתב שהגיע אלינו בחודש מרס גולל מר עוזיאל את סיפור תלאו־תיו: באפריל 1974 קנה כלי־רכב וביולי 1974 — מכרו. משהחלו להגיע ה־קנסות — התעלם מהם. משהחלו להגיע הזמנות לבית־המשפט — חשש. הוא ניגש למשרד־הרישוי והוציא אישור על כך, ש־ביולי 1974 אין הוא עוד בעליו של הרכב האמור. הוא ניגש גם למזכירות בתי־המשפט וקיבל מהם אישור בכתב, שהתיק על הדו"חות נגדו — נסגר משום שהרכב אינו על שמו.

שינוי ברישום בעלות ה־רכב הגיעה למשטרה ב־איחור. וזאת לאחר שכבר נשלח דו"ח למר עוזיאל והוא אף נשפט בגינו. הוגשה בקשה לבית־ה־משפט בתל־אביב לביטול התיק. צר לנו על הטיר־חה שנגרמה למר עוזיאל, שלא באשמת המשטרה".

צר לנו גם, שהעוזר לממונה על תלונות הצי־בור מתייחס במכתבו רק לדו"ח הראשון שהוגש נגד מר עוזיאל (מה־3.9) ולא לדו"חות שהוגשו מ־אוחר יותר גם ב־30 ב־ספטמבר...

למרות כל אלה — המ־שיכו הדו"חות לזרום. כ־מוצא אחרון — פנה למ־דורנו.

פנינו למורשה על תלו־נות הציבור במשרד התח־בורה ובמשטרת ישראל. שניהם ביקשו שהות ל־ברר את העניין.

ממשרד התחבורה השי־בו לנו בנוסח זה: „אכן, בתיק הרכב מופיעות ה־עובדות כפי שמציין מר עוזיאל ואין הוא מופיע כבעליו של הרכב הנ"ל, לפיכך כדאי שיפנה למח־לקת־התנועה במשטרת־ישראל". היה זה באפריל.

במאי הוסיפה העוזרת למורשה, גב' לאה למפל וכתבה לנו: „על העברת הבעלות של הרכב הנ"ל דיווחה המחלקה לעיבוד נתונים ורישום, למשטרת ישראל עוד בנובמבר 1974, באמצעות דו"ח מצטבר מס' 131. מאז עבר הרכב מספר בעלים", אך כל זה, עד כמה שידוע לנו, אינו נוגע למתלונן, מר דוד עוזיאל.

ממשטרת ישראל כתבו לנו כך: „ההודעה על ה־

התיקונים בדירות החדשות לא בוצעו

המעקה בחדר־המדרגות בבית מספר 1 ברחוב תל־חי בכפר־סבא לא היה יציב. המרצפות במספר דירות שקעו. האנטנה המרכזית לטלוויזיה — לא הורכבה ועבודות הגינון, שגם עבורם שולם — לא בוצעו.

כל פניותיהם של הדיירים לחברת „שיכון ופי־תוח", האחראית לבניית הבית ולאחזקתו — לא נענו.

לאחר פנייתו לחברה קיבלו הדיירים במפתיע תשובה מ„שיכון ופיתוח": „אנו מודעים לבעיות ולוחצים על הקבלן בכל האמצעים שבידינו. גם את הגנן החלפנו בגלל אי־טיפול בגינה ואנו מקווים שהגנן החדש יצליח בתפקידו".

שבוע לאחר מכן הוסיפו הדיירים וכתבו לנו כי למרות דברים אלה, לא חלה כל התקדמות.

שוב פנינו לחב' „שיכון ופיתוח" ובאחרונה קיבלנו תשובה נוספת: „השלמת העבודות וה־תיקונים נתקלו בקשיים, עקב פירוק החברה, שבנ־תה את הבנין וחברת „שיכון ופיתוח" נאלצה למ־סור את השלמת העבודות לקבלן אחר".

פרסום: א. גלבלום

המחלק סירב לספק תוצרת „שטראוס"

תלונה על מחלק תוצרת חלב בטבריה, שסירב לספק לבעלת המכולת תמר גבאי מוצרי חלב של „שטראוס", הגיעה למדורנו בתחילת מאי. הסתבר, שלקוחותיה של גברת גבאי דורשים מי־מנה להביא מוצרי חלב מ־תוצרת „שטראוס", אך ה־מחלק איתו היא קשורה — סירב לעשות זאת.

הזכרנו את התלונה אל מר מיכאל שטראוס, מנכ"ל מחלבות שטראוס בנהריה, שערה וביקר בעצמו במכו־לת של גברת גבאי. על כך כתבה לנו השבוע החנוונית מכתב נוסף, ובו הודתה לנו על התערבותנו והודיעה לנו, שמעתה תקבל באופן סדיר גם תוצרת של „שטראוס".

כיצד פונים למדורנו?

- פנה ל„טיפול מהיר" — אם נתקלת בבעיות ביורוקרטיות, שאינך יכול להתגבר עליהן בכוחות עצמך.
- הפנה את התלונות בכתב ברור וקריא, בשמו ועותקים.
- צרף לתלונה צילומי מסמכים חשובים. אין אנו אחראים למסמ־כים המקוריים.
- כתובתנו: „טיפול מהיר", „ידיעות אחרו־נות", ת.ד. 9130 ת"א.

מיל"ה, המכון הישראלי לשיפור הקריאה פותח קורסים ל:

שיפור הכושר האישי בלמידה

במהלך הקורס ילמדו ויתורגלו הנושאים הבאים:

הקנית הרגלי קריאה נכונים ★ הגברת הערנות והריכוז בשעת הקריאה ★ קריאה מהירה ★ תרגילים לפיתוח כושר הזיכרון ★ טכניקות לזכירת שמות אנשים, תאריכים ומאורעות ★ טכניקות ללמידה ולזכירת מלים בשפות זרות במהירות ★ דרכים ושיטות לשיפור הכתיבה ★ דרכים ושיטות להכנת חומר לימודי ועוד.

משך הקורס: 9 פגישות הניתנות אחת לשבוע בשעות הערב במשך חודשיים.

מועד הפתיחה של הקורסים:

בירושלים — בבית אלישבע, רחוב הנודעי 4 (קטמון) — מחר, יום רביעי, 9 ביוני 76
בחיפה — במרכז ארדשטיין, רחוב פרץ 20 — מחר, יום רביעי, 9 ביוני 76
בתל־אביב — בבית ציוני אמריקה, רחוב אבן־גבירול 24 — ביום חמישי, 10 ביוני 76

כל הקורסים יפתחו בשעה 6.00 בערב — להרשמה נא לתקדים ולבוא ב־5.30.
המעוניינים להצטרף אל הקורסים בכתב — יפנו אל ת.ד. 470 פתח־תקוה.

עשה זאת בעצמך

חוגי קייץ לתלמידי בתיה"ס תיכוניים ובתות י'

- ★ גילוף בעץ
- ★ עצב דירתך
- ★ אנגלית, צרפתית וגרמנית (למתחילים ומתקדמים)
- ★ צילום ופיתוח לחובבים
- ★ גרפיקה שימושית
- ★ הדפסת בדים ובטיק
- ★ נברשות ואהילים
- ★ ניפוח זכוכית
- ★ קרמיקה
- ★ צורפות וריקוע — תכשיטנות
- ★ שיזור פרחים
- ★ כתבנות עברית
- ★ גזירה ותפירה בורדה
- ★ אלקטרוניקה עממית.

פרטים והרשמה:

כל יום, בין 08.00—19.00, ביום ו' עד 13.00
תל־אביב — רח' בוגרשוב 66, טל' 225690
שד' דוד המלך 38, טל' 231783
ירושלים — רח' המלך ג'ורג' 14, טל' 226155
חיפה — רח' הנביאים 20, טל' 666182
באר־שבע — רחוב אסף שמחוני 7, טל' 77715

המכון להשתלמות מקצועית משולבת
אורט ישראל

גם אתה יכול להרוויח 4,000.- ל"י לחודש ויותר

כטכנאי שירות טלוויזיה ומומחה לתיקוני טלוויזיה ואנטנות

לאחר שתסיים קורס מרוכז של 10 חודשים בשעות הערב

מתקבלים מועמדים ללא תלות בגיל והשכלה

פרטים והרשמה — מכון לאלקטרוניקה

לפנות בשעות: 9.00—1.00 לפנה"צ 4.00—7.00 אחה"צ

תל־אביב: רח' הנגב 13 (תחנה מרכזית)	רמת־גן: ז'בוטינסקי 61 (ליד קולנוע רמה)
חיפה: ביאליק 17 (סינמה הרצל)	פתח־תקוה: בלפור 14
ירושלים: אגריפס 8 (מול קולנוע עדן)	רחובות: רחוב יעקב 8 (מול אגד)
באר־שבע: החלוץ 86 (מול קולנוע שביט)	רמלה: רח' נורדאו 8 (במוסד תקוותנו)

משרד העבודה | משרד החינוך והתרבות | המכון הממשלתי להכשרה טכנולוגית | אורט ישראל

בירושלים נמשכת ההרשמה לקורסים:

- ★ קדם הנדסאים
- ★ קדם טכנאים

תחילת הלימודים ב־30.6.76

מתקבלים בוגרי כתה י"א.

למעוניינים תנתן הכנה מיוחדת לקראת בחינות בגרות חיצוניות.

פרטים:

כל יום בין השעות 8.00—19.00,
ביום ו', עד 13.00
ברחוב המלך ג'ורג' 14, טלפון 226455

הנאה אסטטית ומועילה תוכל להשיג מהקורסים:

- ★ שיזור פרחים מקצועי — 2 שנים
- ★ שיזור יפני — סגנון האיקבנה
- ★ שיזור פרחים חובבני

הפרחים ועזרי הלימוד יסופקו על ידינו

פרטים והרשמה — כל יום בין 08.00—19.00 ביום ו' עד 13.00

תל־אביב: רח' בוגרשוב 66, טל. 225690, 225696
שד' דוד המלך 39, טל. 234332
ירושלים: רח' המלך ג'ורג' 14, טל. 226155
חיפה: רח' הנביאים 20, טל. 666182
באר־שבע: רח' הפלמ"ח 47, טל.
אשדוד: תיכון דתי רוגוזין, ת.ד. 789 טל. בין 17.00—19.00.

המכון להשתלמות מקצועית משולבת
משרד העבודה

למד תכנות IBM בביתך בזמנך הפנוי

אנו נבשירך כמתכנת IBM בביתך בזמנך הפנוי. הודות לשיטה האמריקאית המתפכנית המתאימה לכל אחד — למדו עשרות אלפי גברים ונשים בעולם כולו את מקצוע התכנות בביתם.

המכונים האמריקאים יציידו אותך בידע הדרוש, ישלחו אליך את חומרי העזר השונים, ויריצו את תכניותיך דרך מחשב IBM 360 העומד לרשות המוסד. לימוד שלוש שפות תכנות, אסמבלר, קובול, ד.פ.ג.י.

לקבלת פרוספקט חינם כולל מבחן פסיכוטכני עצמי להתאמה מקצועית, גזור ושלח במעטפה אל: המכונים האמריקאים ת.ד. 28124 תל־אביב למס' 7

השם: ______ גיל: ______
כתובת: ______ טל: ______
משלח יד: ______ שיחתי כוח: ______

המכונים האמריקאיים להשכלה בכתב
I.T.S INTERNATIONAL TECHNICAL SCHOOL

למד עיצוב פנים בביתך בזמנך הפנוי

האם אתה אוהב רהיטים יפים? האם אתה מרגיש כי יש ביכולתך לעצב ולתכנן? רעיונות חדשים? המכונים האמריקאיים להשכלה בכתב שמים לבדוק את כשרונך והתאמתך למקצוע אדריכלות פנים בביתך.

ללא תשלום בכל ההשכלה

לכבוד „המכונים האמריקאיים להשכלה בכתב" ת.ד. 28124 תל־אביב, למס' 66
אבקשכם לשלוח אלי ללא כל התחייבות מצידי, חוברת הסברה ומבחן התאמה למקצוע אדריכלות פנים.
שם: ______ גיל: ______ טלפון: ______
כתובת: ______

המכונים האמריקאיים להשכלה בכתב

משרד העבודה | משרד החינוך והתרבות | המכון הממשלתי להכשרה טכנולוגית | אורט ישראל

נפתחת ההרשמה לשנת הלימודים תשל"ז למכללות הטכנולוגיות של "אורט"

בלימודי יום וערב

★ **מכללת "אורט" ת"א ע"ש א. סינגאלובסקי**
כביש הטייסים 28, תל־אביב, טל. 762291
לימודי יום לתואר הנדסאי במקצועות: אלקטרוניקה, חשמל, מכונות, הנדסה רפואית.
לימודי ערב:
א. במקצוע אלקטרוניקה לתואר הנדסאי וטכנאי
ב. הסמינר להדרכה והוראה:
למדריכים מוסמכים, מדריכים מוסמכים להוראה, טכנאים מוסמכים להוראה והדרכה והנדסאים להוראה.

★ **מכללת "אורט" גבעתיים**
רחוב גולומב 15, טל. 729795, 729105
לימודי יום לתואר הנדסאי במקצועות: בנין, אדריכלות, מכונות, אוטומציה, קירור ומיזוג אויר ולימודי המחשב.
לימודי ערב:
א. במקצועות: בנין ואדריכלות, לימודי המחשב לתואר הנדסאי.
ב. במקצועות: קירור ומיזוג אויר, מכונות ואוטומציה לתואר טכנאי והנדסאי
בית הספר מקיים קורס הכנה החל מחודש יוני לנרשמים במתמטיקה ובפיסיקה

★ **מכללת "אורט" נתניה**
איזור התעשיה החדש, נתניה, טל. 22922, 23744—053
לימודי יום לתואר הנדסאי במקצועות: אלקטרוניקה, מכונות, חשמל, מכשור ובקרה.
לימודי יום וערב קדם הנדסאים.

★ **בית ספר "אורט" לטכנאים ולהנדסאים כפר־סבא**
ליד משטרת כפר־סבא, טל. 31557—052.
לימודי יום לתואר הנדסאי במקצועות: הנדסאות הסביבה (אקולוגיה).
לימודי ערב לתואר טכנאי במקצועות: אלקטרוניקה, חשמל ומכונות.

★ **בית ספר "אורט" לטכנאים תל־אביב**
רחוב שפע־טל 12, שכונת מונטיפיורי, מול הקריה, ת"א טל. 269360, 264292
לימודי יום וערב לתואר טכנאי במקצועות: אלקטרוניקה, חשמל, מכונות, בנין, תעשיה ומינהל (ייצור)

★ **בית ספר "אורט" לטכנאים קרית ביאליק**
רחוב הגליל, טל. 727724—04
לימודי ערב לתואר טכנאי במקצועות: אלקטרוניקה, מכונות.
ביה"ס מקיים קורס הכנה לנרשמים.
לקבלת פרטים לפנות כל יום בשעות הבוקר, ובערב בימים א' רה' מ־17.30—19.30.

★ **בית ספר "אורט" לטכנאים, אשדוד**
בית הספר חימי „אורט", אשדוד, גבעת המגדלור, טל. 20256—055.
לימודי ערב לתואר טכנאי: אלקטרוניקה.

★ **בית ספר "אורט" לטכנאי דפוס**
בית ספר „אורט" יד שפירא, רח' נס לגויים, ת"א, טל. 829704, 829147-8.
לימודי ערב לתואר טכנאי.

תנאי קבלה:
1. מתקבלים בעלי תעודות בגרות ובוגרי י"ב כתות בתי ספר מקצועיים ברמת מסמ"ת, מסט"ר או וכן מסיימי לימודי קדם הנדסאים.
2. חיילים בשרות חובה הלומדים בערב מקבלים הנחה של 50% משכר הלימוד.
3. התלמידים בלימודי יום, המעוניינים בכך, מקבלים הלואה נוטעם משרד העבודה לכסוי שכר הלימוד. פרטים והרשמה: במשרדי המכללות ובתי הספר.

למד בפנימיה הטכנית של חיל חימוש

המקצועות הנילמדים:
- חשמלאות רכב
- מכונאות רכב

מתקבלים נערים בני 16 עד 17½, בוגרי ט'—י"א.

פרטים והרשמה בכל לשכות הגיוס האזוריות.

פרטים בכתב אפשר לקבל בדואר צבאי 2375/ש.

נערים המעוניינים לבקר בפנימיה, יפנו בכתב לדואר צבאי 2375/ש.

שפות והשכלה תיכונית | למד והשכל | קורסים והכשרה מקצועית

המכללה
המדרשה למינהל
מיסודה של הסתדרות הפקידים

לימודי ערב אקדמיים
לשנת הלימודים תשל"ז:

חוגים —
● מינהל ציבורי
● מינהל עסקים
● ראיית־חשבון
● בנקאות
● מינהל רפואי

מכינות בהנהלת־חשבונות לחוג לראיית חשבון יפתחו בספטמבר בתל־אביב, בירושלים ובבאר־שבע.

פרטים והרשמה בשלוחות המכללה:

תל־אביב — המכללה למינהל, אלנבי 113, טל' 03-624462
ירושלים — בית הפקיד, מסריק 10, טל' 02-66380
חיפה — בית הפקיד, מאיר 44־46, טל' 04-524103
באר־שבע — המכללה למינהל, השלום 18, טל' 057-78706

תיכון אנקורי

החלה ההרשמה
לשנת הלימודים תשל"ז
כיתות בוקר — י', י"א, י"ב
בכל מגמות הבגרות
*
נמשכת ההרשמה לקורסי ערב לבגרות והנח"ח

סירקין 3, ת"א, ליד בוגרשוב / בן־יהודה 46, טל. 285288 ● 285280

האם אתה אוהב לצלם?

האם אתה אוהב לצלם? האם אתה מתעניין בצילום? האם אתה מוכן ללמוד את מקצוע הצילום בביתך בזמנך הפנוי? האם ידוע לך כי תחסוך מאות לירות על ידי פיתוח הגדלה והדפסת צילומיך במו ידיך בעזרת המכשירים שישלחו לביתך. סטודיו A בהנהלת יוסי זילברגליט בשיתוף עם המכונים האמריקאיים להשכלה בכתב יבחנו בביתך את התאמתך למקצוע הצילום ללא תלות בגיל והשכלה

לכבוד
המכונים האמריקאיים להשכלה בכתב ת.ד. 28124, למספר 75

אבקשכם לשלוח אלי ללא כל התחייבות מצידי חוברת הסברה על קורס הצילום ומכשי: ההגדלה, ומבחן התאמת כושר למקצוע הצילום

שם .... כתובת ....

המכונים האמריקאיים להשכלה בכתב

מכללה בין איזורית —„אחוה" מועצת איזורית באר־טוביה | משרד החינוך והתרבות אגף הנוער, מחוז הדרום

המכון להכשרת מדריכים בנגב, מדריכי נוער וקהילה —„אחוה"

מודיעים על המשך ההרשמה לכיתת מדריכי נוער וקהילה

תנאי קבלה: יתקבלו בוגרי י"ב כיתות או בעלי שלוש כתינות בגרות שיעמדו בהצלחה במבחני הכניסה.
במקרים חריגים יתקבלו על תנאי מועמדים שאין להם תנאים אלו.
משך הלימודים: שנתיים ימים. הלימודים משולבים בעבודה מעשית בשכר.
שכר לימוד: תלמידי המכון יקבלו הלוואות למימון שכר הלימוד. בתנאים מסויימים הופכות ההלוואות למענקים.
הסמכה: לבוגרים תוענק תעודת „מדריך מוסמך" מטעם משרד החינוך והתרבות. בעל תעודת ההסמכה יזכה לשכר המקביל לשכר של מורה מוסמך.

פרטים והרשמה: מכללה בין איזורית „אחוה", ת.ד. 85 קרית־מלאכי. טלפון 055-96283 בין השעות 08.00—20.00

אנו מלמד אותך מקצוע נדרש, עד להצלחתך

הנהלת חשבונות
* בהדרכת רואי חשבון מוסמכים
* מבחני גמר בבית הספר * סוגים 1+1, 2, 3.
* קורסים חדשים נפתחים ב־14.6.76

פקידות ומזכירות
* קורספונדנציה * כתיבה במכונה
* משרדאות * חשבונאות
* קורסים חדשים נפתחים ב־16.6.76

נקבנות בשיטת I.B.M.
* כולל קורס חינם בכתיבה במכונה
קורסים מזורזים: בוקר, צהרים, ערב.

כתיבה במכונה
* קורס מזורז לכתבנות עברית אנגלית נפתח כל יום.

● הכנה לקבלת סוג מטעם משרד העבודה ● תעודת הסמכה ● הפנייה לעבודה

המכונים להשתלמויות והכשרה לעבודה
שרוטל

תל־אביב רחוב אלנבי 140 (התחנה המרכזית)	תל־אביב רחוב דיזנגוף 82 (ליד ככר דיזנגוף)	בת־ים רחוב בלפור 46 (פינת ירושלים)
ירושלים מרדכי בן הלל 10 (פינת בן־יהודה)	רמת־גן רח' ז'בוטינסקי 54 (מול קולנוע רמה)	הרצליה רחוב בראילן 12 פינת הס

יותר קל ללמוד ב"שרוטל"

ישיבה תיכונית כפר־גנים
פתח־תקוה

כנס־בוגרים

ביום שלישי, י' בסיון תשל"ו (8.6.1976) יתקיים בעז"ה בהיכל הישיבה כנס בוגרי כל המחזורים של הישיבה, לקראת השלוש עשרה של הישיבה, בהשתתפות רבנים, רמ"ים, מחנכים ומורים.

במסגרת הכנס יתקיים רב־שיח בין הבוגרים עם סיכום לקוחים.

ארוחת ערב חגיגית עם הופעת תזמורת הישיבה והמקהלה.

הפתיחה בשעה 15.00.

הבוגרים מתבקשים לדייק בהופעתם.

מפקדי צה"ל מתבקשים לשחרר את תלמידינו לכנס חשוב זה.

הרב נחמן צוקר
ראש הישיבה

עיריית תל־אביב־יפו
האגף לתרבות לנוער ולספורט | מועצת הנוער תל־אביב
„עיר נוער 1976"

קורס לשדרים ומפעילי תחנת שידור

במחצית יוני ש"ז ייפתח קורס לשדרים ולמפעילי תחנת שידור.

נערים ונערות בגיל בית־ספר תיכון ובעלי קול מתאים, יפנו בכתב לכתובת: —
האגף לתרבות לנוער ולספורט
„עיר נוער 76"
או טלפונית 243311 קו פנימי 266

הנערים והנערות אשר יימצאו מתאימים, יוכשרו בקורס ע"י אנשי מקצוע מרשות השידור ויפעילו את תחנת השידור, אשר תפעל ב„עיר נוער 76" בחודש אוגוסט ש"ז.

מספר המקומות מוגבל.

טכניקום
בתאריך 13.6.1976 יפתח קורס
שרטוט
* בנין * מכונות
* עיצוב פנים
בפקוח משרד העבודה
חיפה הרצל 44 ת"א בן יהודה 20

אוניברסיטת תל־אביב
דיקאנאט הסטודנטים
מודיע על
הגשת בקשות לסיוע כלכלי תשל"ז
לתלמידי תואר ראשון
(ותלמידים לקראת תואר M.D.)

סוגי הסיוע הקיימים: מענקי שכר־לימוד (הנחה בשכר לימוד), מילגות, דיור במעונות הסטודנטים והלוואות.
מענקי שכר־לימוד — ניתנים לתלמידים עפ"י מצבם הכלכלי בלבד.
מילגות — ניתנות לתלמידים, אשר מצבם הכלכלי מצדיק זאת ואשר הישגיהם הלימודיים משביעי רצון.
דיור במעונות הסטודנטים — ניתן לתלמידים רחוקים בהתאם למצבם הכלכלי ומקום מגוריהם.
הלוואות — ניתנות לתלמידים אשר מצבם הכלכלי מצדיק זאת. בקשות להלוואות ניתן להגיש רק עם תחילת שנת הלימודים תשל"ז, פרטים יפורסמו במועד מאוחר.
בקשות לסיוע יש להגיש לדיקאנאט הסטודנטים בצירוף טופס „דו"ח על מצב כלכלי" אותו ניתן לרכוש בבסטל הסכנה ... מתאריך 16.5.76.
ניתן להשיג את הטופס גם ע"י פניה בכתב למסטל ... המחאת דואר ע"ס 3 ל"י. את הפניות יש להפנות לפי ... התוצאה (במפעל תשכפול) אוניברסיטת תל־אביב, רמת־אביב. ... ללא המחאות דואר לא ייענו.
הסבר מפורט אודות סוגי הסיוע ואודות תנאים להגיש ... במודעות שיפורסמו בקמפוס בימים אלו.
התאריך האחרון להגשת בקשות הוא 30.6.76.
גם מועמדים שטרם אושרה קבלתם לאוניברסיטה ... להגיש את בקשותיהם עד לתאריך הנ"ל.
* תלמידי רפואי (M.D.) בשנים ד'־ו' מגישים בקשות ... לפי הנוהל המפורט כאן, אך אינם רשאים להגיש בקשה ... שכר־לימוד או לדיור במעונות הסטודנטים.
האמור לעיל אינו חל על תלמידים לתארים מתקדמים ... שני, שלישי ותלמידי תעודה — בכל הפקולטות (לתואר ... לתואר (M ..)
תלמידים אלו יפנו בבקשות למילגות ... בראשית שנת הלימודים תשל"ז.

לעצמאיים ובעלי מפעלים קטנים
בעקבות הרפורמה במסים
אנו פותחים עבורכם קורס מיוחד

להנהלת חשבונות

הקורס מותאם במיוחד לניהול חשבונות עסקך
אף אשתך יכולה להשתתף בקורס זה ולבוא לעזרתך בעבודה.

פרטים והרשמה: כל יום בין השעות 08.00—20.00 ביום ו' עד 13.00

תל־אביב	— שד' דוד המלך 40, טל. 231783, 232583
	— רח' בוגרשוב 66, טל. 225705, 225680
חיפה	— רח' הנביאים 20, טל. 666182, 664671
ירושלים	— רח' המלך ג'ורג' 31, טל. 226459
באר־שבע	— רח' אסף שמחוני 7, טל. 73237
או בירעפון	— בשעות 18.00 עד 20.00 טלפונים 03-252425, 03-243344

המכון להשתלמות מקצועית משולבת

טעות במודעת „אחים שמו"
במודעת הסלון המרכזי לרהיטי „אחים שמו" שפורסמה בעתוננו, ביום חמישי 3.6.76, במוסף ... (בעמוד 57) פורסם בטעות כי תינתן הנחה ... למציגי המודעה בנוסף להנחה של 10% ... לרגל הפתיחה.
עם זאת נמסר לנו כי ההנחה המיוחדת של 10% ... והפתיחה תימשך לחנוכה.

קופת חולים מכבי
כוללת קופ"ח אסף

פתיחת שרות למחלת סוכרת

מזה שנים רבות קיים בקופת־חולים מכבי הסדר המאפשר לחברי הקופה, חולי סוכרת, לקבל יעוץ מטעם מומחה בשטח זה.

החל ביום 1.6.76 יופעל ברח' קריניצי 22, רמת־גן, שרות למחלת סוכרת, הכולל יעוץ כללי, יעוץ דיאטטי, יעוץ גנטי (בעיות הקשורות בתורשתיות הסוכרת), פעולות למניעת סיבוכים, הסברה והכוונה לחולים, השתלמות של פרסונל רפואי ופרה־רפואי ומחקר בשטח טיפול בסוכרת.

בראש השרות יעמוד פרופ' אלכסנדר גולדשמיד, אשר שימש גם עד כה כיועץ למחלת סוכרת.

התחנה תהיה פתוחה לחברים בימים:
א' 6 — 4 אחה"צ
ג', ד' 11 — 8 לפנה"צ

הדיאטנית תתן יעוץ דיאטטי לחולי סוכרת, בימים ובשעות הנ"ל וכן ביום ב' 11 — 8 לפנה"צ.

חברים יפנו לתחנה
אך ורק לאחר הפניה מאת הרופא המטפל.

מכללה בין איזורית „אחוה" מועצת איזורית באר־טוביה | משרד העבודה המכון הממשלתי להכשרה טכנולוגית | משרד החינוך והתרבות

מודיעים על

פתיחת ההרשמה לשנה"ל תשל"ז במגמה הטכנולוגית

לימודי ערב במסלולים:

* **טכנאי מכונות**
מתקבלים בוגרי 12 שנות לימוד של תיכון עיוני או מקצועי ברמת מסמ"ת.
משך הלימודים כשנתיים.
* **מדריכים מקצועיים מוסמכים**
מתקבלים בוגרי בית־ספר מקצועי ארבע שנתי.
משך הלימודים כשנתיים.
* **מדריכים מוסמכים להוראה**
מתקבלים מדריכים מקצועיים מוסמכים.
משך הלימודים כשנה.
* **מכינה לטכנאים**
מתקבלים בוגרי י"א כיתות.
משך הלימודים כשנה.

● פרטים והרשמה במזכירות המכללה, בין השעות 08.00—20.00. טלפון: 055-96283, ת.ד. 85 קרית מלאכי, בכניסה למושב ינון.

מכללה בין איזורית „אחוה" מועצת איזורית באר־טוביה | המחלקה להכשרת עובדי הוראה משרד החינוך והתרבות

המדרשה להכשרת עובדי הוראה מודיעה
על המשך ההרשמה לשנה"ל תשל"ז

מסלולי הלימוד:
א. מסלולים תלת־שנתיים
הכשרת מורים בכירים לכיתות ג'—י' ...
הכשרת מורות וגננות בכירות לגיל הרך ...
הכשרת גננות בכירות.
מתקבלים מועמדים בעלי תעודת בגרות ונתונים אישיים מתאימים.
ב. מסלולים דו־שנתיים
הכשרת גננות — מתקבלות מועמדות בעלות תעודת גמר ברמת מסמ"ת.
הכשרת מטפלות — מתקבלות מועמדות בעלות אחת עשרה (11) שנות לימוד.
* הלמידות מתייננות מבחינת המסמכות הוכשרנה לתפקידי ניהול במעון יום.
* תלמידים אפשרות לקבל הלוואות גבוהות ההופכות בתנאים מסויימים למענקים.
* תלמידים חייבי גיוס יוכלו לחכלל בעתודה הפדגוגית הדוחה את השרות הצבאי עד לתום תקופת ההכשרה.
* אפשרות לדיור ברמה גבוהה ובמחיר נמוך.
* המכללה נוחה מאשקלון, קרית גת, אשדוד, רחובות והמושבים באיזור.
* פרטים והרשמה: מכללה בין איזורית „אחוה" ת.ד. 85 קרית מלאכי טלפון 055-96283, בכניסה למושב ינון.

10 ימים נותרו לסיום
תחרות הפרסים

לקביעת שם לתכנית החסכון החדשה „18,000" בטפחות שהוארכה עד ליום ששי, כ' בסיון תשל"ו (18.6.1976).

פרס ראשון - 1000 ל"י במזומן
פרס שני - 500 ל"י במזומן
פרס שלישי - 250 ל"י במזומן
כל משתתף בתחרות זוכה ב־100 ל"י

בצורת תעודת פקדון להפקדה בתכנית החסכון „18,000" בטפחות (כמפורט בתנאי־התעודה).

השם צריך להיות קצר, קולע, להכיל את המספר 18,000 ולשקף את עיקרי התכנית, שהם:
* מענק עד 1,800 ל"י פטור ממס.
* הצמדה של 100% למדד פטור ממס.
* ריבית פטורה ממס.
* ההצמדה המלאה והריבית גם על המענק.

התכנית כבר פתוחה להרשמה, ומבטיחה רווחים מירביים לחוסכים ובטחון מלא לכספיהם.

משתלם לחסוך בטפחות

גזור ושלח

לכבוד תחרות פרסים 18,000
בנק טפחות בע"מ ת.ד. 93 ירושלים

הנני מציע לתכנית את השם ....
(זכור כי המספר „18,000" חייב להיות כלול בשם)
שם: ....
כתובת: ....

„טפחות" בנק משכנתאות לישראל בע"מ

מרכז רפואי סורוקה בנגב
(בית־החולים)

הודעה לציבור המבקרים

לנוחיותו של החולה ולתועלת הטיפול הרפואי נקבעו שעות הביקור כדלהלן:

אחה"צ מ־15.00—16.00
מ־19.00—20.00

הכניסה לבית החולים היא אך ורק בשעות הנ"ל

הנהלת בית החולים

קח

החלה ההרשמה
לקורס
מיילדות לאחיות מוסמכות
שייערך במרכז רפואי בילינסון
פתח־תקוה.
לפנות בכתב למנהלת בית־הספר לאחיות „רינה" במרכז רפואי בילינסון.
מרכז קופת־חולים

מרכז ההסברה
היחידה למרכזי מידע

הודעה לתושבי
ראשון לציון, לוד ורחובות

לשכות מידע
עירוניות־ממשלתיות
ייפתחו בחודש יוני
על־ידי העיריות הבאות
בשיתוף עם מרכז ההסברה:

* עירית ראשון־לציון — בבנין העיריה.
* עירית רחובות — בשכונת שעריים.
* עירית לוד — בבנין העיריה (בשיתוף עם ש"ל)

אזרחים הזקוקים למידע ולייעוץ בעניינים עירוניים וממשלתיים מוזמנים לפנות ללשכות אלה.
פרטים בעיריות.

פרסום בקשת פירוק
תיק פרוק חברות 898/76

בבית המשפט המחוזי בירושלים

בענין: פקודת החברות
ובענין: „שפת", חברת לשרותים בע"מ
רחוב יפו 153, ירושלים
והמבקש: יוסף מינץ,
ע"י ב"כ עוה"ד יוסף תוסיה כהן, שמענו לססירת מסמכים היא: רחוב בן יהודה 2, ירושלים.

נמסרת בזה הודעה שבקשה לפרוק החברה הנזכרת לעיל על ידי בית המשפט המחוזי בירושלים הוגשה ביום לבית המשפט הנ"ל על ידי המבקש יוסף מינץ וכי ניתנה הוראה שבקשת פרוק זו תבורר בפני בית המשפט היושב לדין בירושלים ביום 4.7.76, בשעה 9.30 וכל נושה או משתתף של החברה הזאת הרוצה לתמוך במתן צו בענין הבקשה או להתנגד לכך יכול להופיע לשם כך בשעת הבירור, אם בעצמו או באמצעות העורך דין שלו.
העתק מן הבקשה הזאת ינתן לכל נושה או משתתף של החברה הזאת הדורש ואת מן החתום מטה, בשלמו את התשלום הקבוע בעד ההעתק.

החתום: יוסף תוסיה־כהן, עו"ד

הערה:
כל הרוצה להופיע בשעת ברור בקשת הפרוק, חייב למסור או לשלוח ע"י הדואר, לאיש החתום לעיל הודעה על רצונו זה. בהודעה ופרטי השם והכתובת של האיש או, אם זוהי פירמה, השם והכתובת של הפירמה, והיא צריכה להיות חתומה ע"י האיש או הפירמה או ע"י עורך הדין שלו או שלה (אם יש להם עורך דין) וצריך למסרה או אם היא נשלחת ע"י הדואר — צריך לשלחה באופן שתספיק להגיע אל החתום לעיל לא יאוחר משעה אחת אחרי הצהריים של יום 2.7.1976.

עירית בת־ים
מכרז פומבי מס' 57/76

מפרסמים בזה על קבלת הצעות להוצאת אשפה ביתית, ניקוי וטאוט רחובות, איסוף וסילוק פסולת רחוב.

פרטים, נוספים וטופסי הצעה אפשר לקבל במשרדי מהנדס העיר, בית העיריה חדר 317. הצעות במעטפות סגורות בציון מספר המכרז יש לשלוח אך ורק בדואר רשום עד תאריך 20.6.1976.

על המציעים לצרף ערבות בנקאית או ערבות אחרת שתאושר ע"י גזבר העיריה בשעור של 5% מסך הצעתם. הצעה שלא תצורף אליה ערבות כאמור, לא תובא לדיון.

אין העיריה מתחייבת לקבל את ההצעה הזולה ביותר או כל הצעה שהיא.

י. הלקר, ראש העיריה

תודת השר לעובדי היצוא

מכתב זה נשלח ע"י שר המסחר והתעשיה לעובדים של מפעלי יצוא מצטיינים

עובד יקר,

המפעל בו הנך עובד, הגיע בשנת 1975 להישגים מרשימים בתחום היצוא.

דווקא השנה, הוברר חשיבותו המכרעת של היצוא לכלכלת המדינה.

אין לי ספק שעבודתך ועבודת חבריך תרמו בעישרין להצלחת מאמץ היצוא של המפעל ולתושנת הכלכלי של המדינה.

קבל נא תעודה זו כהוקרה על חלקך במאמץ היצוא הלאומי בשנת 1975.

השר
חיים בר־לב

חיים בר־לב

השפעת מגמות הסחר בעולם על פיתוח התעשייה והיצוא בישראל

ההתאוששות הכלכלית לה אנו עדים בכמה משווקנו העיקריים בחו"ל יצרה אצל כמה משקיפים את ההרגשה שמשנת 1976 ואילך צפוי שנוי רדיקלי לטובה במגמות הסחר בעולם ושל ישראל בכלל זה.

אין ספק שיחול שינוי־מה לטובה, אך יש להתייחס לשי־נויים שחלו בכלכלה העולמית במשנה זהירות ולזכור שמשבר האנרגיה רק האיץ התהליך ש־נגרם בעיקר על־ידי הלחצים האינפלציוניים הנמשכים עדיין במרבית המדינות המתועשות. מרביתן גורסות היום שגידול התוצר הלאומי שלהן תלוי יותר מעט בטיפול שורש בבעיות ה־אינפלציה. לרוב הארצות ה־מתועשות בעיות אבטלה קשות ובעיקר אבטלת נוער. מדינות רבות לא התגברו על הקשיים במאזן המסחרי שלהן. התוצאה הנה תחרות פרועה בשווקים ו־נקיטת אמצעי הגנה גלויים או סמויים להגבלת היבוא.

ישראל, שהצליחה בעבר ל־הגדיל את היצוא הריאלי בקצב של 12 אחוזים לשנה בממוצע, הושפעה מהשפל גם בשנת 1975 וסה"כ יצואה גדל בשנת זו ב־4 אחוזים בלבד, גידול שנבלע ב־עליית המחירים. היצוא של מוצרי צריכה ירד באופן מד־איג: יצוא מוצרי מזון ירד ב־5.8 אחוז; יצוא טקסטיל, הל־בשה ועור ירד ב־3.2 אחוז, ו־יצוא יהלומים ירד ב־2.5 אחוז.

לעומת זאת חלה עליה מר־שימה ביצוא ענפי המתכת וה־אלקטרוניקה: שני ענפים אלה מהווים כיום שליש מהיצוא ה־תעשייתי ללא יהלומים, לעומת 22 אחוז ב־1974. המדובר, על כן, בהתפתחות חיובית במבנה הייצור והיצוא התעשייתי.

בנתוח המגמות בסחר החוץ שלנו עלינו לקחת בחשבון ש־האפשרויות לצמצם היבוא ל־ישראל מוגבלות. וזאת בשל מספר גורמים: א. חלק ניכר מהיבוא כולל יבוא בטחוני ו־תשומות לתעשייה וחלקם של מוצרי היבוא המוגמרים קטן יחסית. ב. למדינת ישראל יש התחייבויות בינלאומיות המק־שות על הגבלת יבוא. ג. קיום מדיניות חשיפה כמכשיר ל־הגברת התחרות ולייעול התעשייה המקומית. כן עלינו לזכור ש־אפשרויות לפתוח יצוא חקלאי מצומצמות בגלל מגבלות קרקע ומים. כל הנ"ל מוכיח שהסכוי לצמצם הפער במאזן המסחרי הוא בהגדלת היצוא התעשייתי ובו בלבד.

בניתוח מגמות גידול היצוא התעשייתי יש להזהר מתחזיות אופטימיות באותה מדה כמו שיש להתרחק מפסימיות מוגז־מת. הנכון הוא שחל גידול ביצוא התעשייתי בארבעת ה־חודשים הראשונים של 1976. סה"כ היצוא התעשייתי גדל ב־14 אחוז וסה"כ היצוא ה־תעשייתי ללא יהלומים גדל ב־11 אחוז. אולם כשמנתחים העליה לפי ענפים מתגלה תמו־נה שונה: יצוא טקסטילים, הלבשה ועור גדל בארבעת ה־חודשים הראשונים של השנה ב־27 אחוז לעומת אשתקד. לא מעט בגלל ההגבלות שהטילו מדינות השוק האירופי על יבוא מהמזרח הרחוק בו בזמן ש־יבואנו לשוק נהנה מהנחה ניכרת במכס. במקרה זה וב־מקרים אחרים הוכחו יתרונו־תיו של הסכם איזור סחר חופשי עם השוק המשותף. ב־ענף המתכת והאלקטרוניקה (כולל יצוא נשק) חלה עליה ב־46 אחוז בתקופה הנדונה. לעומת זאת, סיכויי ענף ה־מזון, המחצבים והכימיה וכן ענף נייר ודפוס להגדיל היצוא בצורה ניכרת השנה אינם ברו־רים.

מבין ההתפתחויות החיוביות שהורגשו בסחר חוץ יש לציין במיוחד את: א. ההטבה ב־תנאי הסחר בשווקנו העיק־ריים כתוצאה מהסכם איזור סחר חופשי עם השוק המשו־תף והענקת עדיפויות כלליות במכס לישראל על ידי ארה"ב יפן, מדינות אפטא: אוסטריה שוויץ, שוודיה, פינלנד, ולאח־רונה גם נורבגיה ומדינות מתו־עשות אחרות כגון קנדה, אוס־טרליה וניו זילנד. יש להט־עים שישראל נהנית כיום מ־עדיפות מלאה או חלקית במכס במרבית המדינות המתועשות המהוות יחד כ־85 אחוז מה־סחר העולמי. ב. הפניית ה־ייצור המקומי ליצוא: כתוצאה מהאטה ובמקרים מסויימים כ־תוצאה מירידה בביקוש הפני־מי צפוי מאמץ של חברות רבות להגברת היצוא. כן צפויה הצ־טרפות מספר חברות שלא יצאו עד כה למעגל היצוא. ג. תעסוקה מלאה: רוב ארצות אירופה רואות בתעסוקה מלאה יעד לאומי ובאבטלה רע שיש להלחם בו בכל האמצעים. אצלנו יש באלה הגורסים ש־אבטלה חלקית היא לטובת ה־משק. לדעתי תוצאות אבטלה לטווח בינוני ורחוק הרסניות ביותר ועדיף מכל הבחינות לקיים תעסוקה מלאה. תעסוקה מלאה מהווה אם כן אחד ה־השגים הגדולים של המדיניות הכלכלית של הממשלה וה־הסתדרות. אולם, יחד עם זה יש צורך במאמץ משותף של הגופים המכוון להפניית כח אדם לתעשיית יצוא.

בד בבד עם הטבת תנאי הסחר כמוסבר לעיל נקטו צעדים שונים על ידי הממשלה לעודד היצוא ולשמור על רו־חיותו; נתנה השתתפות לחב־רות המקימות או שוכרות מח־סני מכירה או מחסנים בחו"ל, נקבעה תוספת לעזור השתת־פות בתערוכות וירידים בחו"ל, נקבעה השתתפות משרד ה־מסחר והתעשיה בפרסומים ש־סייע בחו"ל כגון קטלוגים ו־פעולות פרסום.

מדיניות הפיחותים שהונהגה מאז נובמבר 1974 והגיוון ה־החזר מיסים עקיפים עד יוני 1975 הגדילו את רווחיות היצוא בשיעור ממוצע של 1 אחוז. לקראת סוף 1975 התחילו מחי־רי היצוא לרדת ובמקביל אי־חיזוק הדולר. מגמות אלה ב־צרוף הקפאת החזר מיסים ב־תוצאה מהנהגת מדיניות הפי־חותים הזוחלים צמצמו את הש־פעת הפיחותים על רווחיות ה־יצוא. הממשלה החליטה על כן בראשית 1976 להגדיל את גובה המיסים העקיפים ולהצמיד ל־שער החליפין ביחס לארצות היעוד העיקריות.

במישור הבינלאומי הנני: אחד יתמודד היצוא הישראלי לא יצטמצמו להסרת הגנ־ות מכס. הגבלות כמותיות וכ־אלה. היצוא יצטרך לעמוד ב־מה שמכונות הגבלות לא מכ־סיות שהן נורמות, תקנים, הג־בלות פיטו־סניטריות ועוד ש־השפעתם כיום על הסחר ה־עולמי גדולה יותר מאשר הג־בלות מכסיות.

כמו־כן, מחייבת אותנו כני־סת ההסכם עם הקהילה ה־אירופית לתוקף לנקוט מדי־נות סחר חוץ חדשה כלפי ארצות מתועשות מחוץ לשוק המשו־תף שיצואם לישראל עלול להפגע לעומת יצוא מארצות בשוק המשותף. כן יש צורך לגבש מדיניות ועמדה לגבי הרעיון המועלה בקרב המדי־נות המתפתחות לסדר כלכלי עולמי חדש הנדון בועידת אונקטד ובמסגרת דו־שיח צפון דרום.

המו"מ הבילטרלי והמולטי־לטרלי עם מדינות רבות לשיפור תנאי הסחר ימשך אמנם, אך הבעיה בפניה ניצב סחר ה־חוץ הישראלי אינה השגת הנ־חות מכס נוספות של אלה ש־הושגו כבר, אלא הבעיה היא התארגנות פנימית כגון: מדי־נות המפעלים ליצוא ולשיווק השערים. בפני יבוא מעות בעיית מתן אשראי ליצוא שיאפשר תנופה יצוא, הפניית כוח אדם ליצוא וקביעת ש־ריאלי ללירה הישראלית, ה־טפול בבעיות אלה ובעיקר ה־מאבק באינפלציה והבטחת בגידול התוצר הלאומי הם ש־שיקבעו במידה רבה את מג־מות התפתחות כלכלת ישראל וסחר החוץ שלה בשנת [illegible]

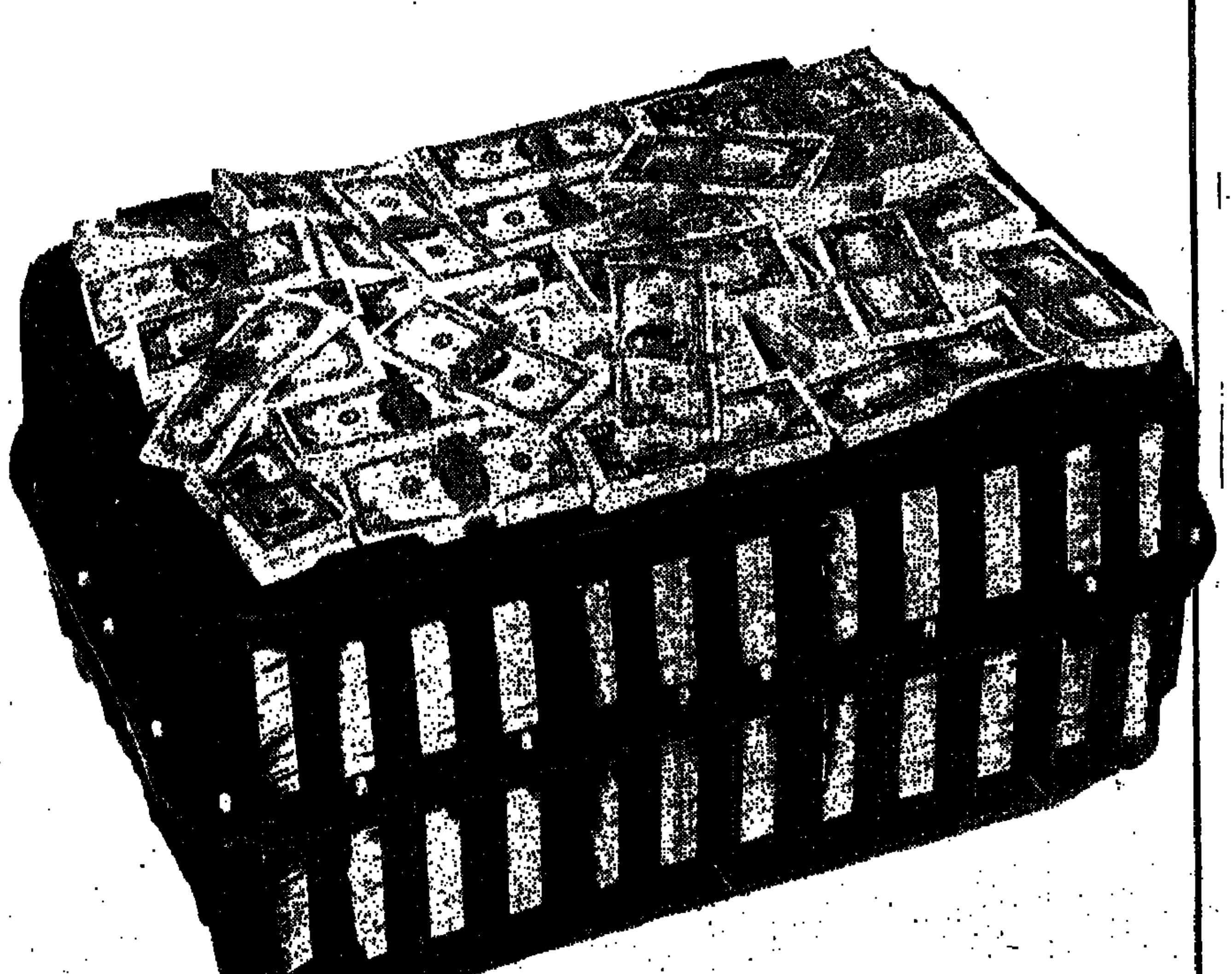

אנו מביאים דולרים

כך עשינו מידי שנה

בשנת 1975 ייצאנו ב־3,2 מליון דולר,
שהם 60% מתוצרתנו,
בשנה הבאה נשתדל לייצא עוד יותר.

מוצרינו מכניסים למדינה מטבע קשה
ומקנים כבוד והערכה לחותם
Made in Israel.

פלסאון מוצרים מפלסטיים (פדסו)
מעגן־מיכאל

ספן SEFEN

חלוץ יצרני לוחות

"ספנית"

יצואן מצטיין

היצוא בשנת 1975

$3,000,000

ביטוח סיכוני סחר חוץ לעידוד היצוא

המשבר הכלכלי שפקד את מרבית המדינות המתועשות מיקד את מאמציהן בהגברת היצוא כדרך עיקרית לשפור מצבן הכלכלי. הסכמי סחר בינלאומיים ואזוריים מגבילים את הממשלות מהתערבות ישירה על־ידי הפעלת הוראות אדמיניסטרטיביות וכלכליות בהגבלת היבוא והגברת היצוא, ועל כן מנסות המדינות פעולות דרכים עקיפות.

במסגרת זו ניתן דגש מיוחד להפעלת החברות לביטוח סי־כוני סחר חוץ — הוצעו תוכ־ניות חדשות והורחבו השירו־תים הקיימים. לגבי חלק מה־תוכניות כגון: ביטוח אינפלצ־יה וביטוח תנודות שער, נטוש ויכוח קשה גם במסגרת השוק המשותף אם אין בתוכניות אלו חריגה מהכללים שנקבעו.

כל זאת מלמד על החשיבות והרגישות הרבה הנודעות כיום לשימוש במכשיר „ביטוח סי־כוני סחר חוץ" כמנוף לעידוד היצוא. התפתחות זו חייבה את החברה לא לפגר בפיתוח שי־רותים דומים ליצואנים בהתאם לצרכים המיוחדים לתנאי ה־ארץ, במגמה לאפשר להם ל־עמוד בתנאי התחרות בשוקי העולם.

בשנת 1975 התמקד עיקר המאמץ של החברה בפיתוח תוכניות של ערבויות ישירות לבנקים המממנים את היצוא. הרחבת היצוא מחד גיסא, ושי־עור האינפלציה מאידך, מקשים על היצואנים בגיוס מימון מת־אים לקידום תוכניות היצוא שלהם. כשהמיגבלה העיקרית היא, השגת בטחונות מתאימים. ערבויות לבנקים, הניתנות ל־יצואן כתוספת לפוליסה של ביטוח סיכוני סחר חוץ, נועדו לאפשר ליצואן לנצל את המי־מון אשר הועמד לרשותו מ־קרנות היצוא מבלי שיצטרך להמציא לשם כך בטחונות נוספים.

צחה. לאחר שנקבעו ההסד־רים המתאימים על ידי הבנ־קים לקבלת הערבות, ניתן ל־הפעיל את התוכניות במתכונ־תה המלאה ולאפשר ליצואנים ניצול יעיל ונוח של מסגרת האשראי שאושרה להם.

במקביל, כפי שצויין לעיל, נבחנו שיפורים ופתרונות ב־תחומים נוספים. כך, למשל, נבחנת האפשרות להרחיב את תחולת הפוליסה ולאפשר ליצר־נים לבטח גם את המכירות בשוק המקומי. תוכנית זו תופ־על על בסיס מסחרי וכבר מת־קיימים מו"מ עם החברות לבי־טוח משנה שישתתפו בתוכנית.

ר. שטינמץ
ביח"ר ליהלומים בע"מ

שלוחת בזאת תודתנו וברכתנו לעובדינו המסורים
ולכל אשר נטלו חלק בהצלחתנו
ותביאו לזכיה בתואר

יצואן מצטיין לשנת 1976

ביח"ר: שדרות וייצמן 2, נתניה
משרדים: בנין בורסת היהלומים

„ניבה" - 40 שנות איכות

סיפורו של בית האופנה הישראלי „ניבה" מתחיל לפני 40 שנה, כעת שניסים ברוך ז"ל, שעלה בעת ההיא מיוגוסלביה, פתח בתל־אביב חקטנה, בית מלאכה קטן לייצור חולצות גברים. עד מהרה הצטרפו למפעל הבנים אברהם, שמעיה ויוסף ברוך, שפיתחו אותו והפכו אותו למפעל ששלט אז באופנת חולצות הגברים בישראל.

כיום מעסיקה „ניבה" כ־450 עובדים ולמעלה ממחצית תוצ־רתה מופנית לייצוא. החברה מייצאת לבתי האפנה הנודעים ביותר בארצות־הברית, אירו־פה, יפן ואוסטרליה.

ייצואן מצטיין

בשנת ההולדת (1975) הס־תכם ייצואה של „ניבה" ב־1.250.000 דולר לעומת — 1.100.000 דולר בשנת 1974. התחזית לשנת 1976 ייצוא ב־קרוב של 1.500.000 דולר. „ני־בה" מייצאת עתה את מוצ־ריה האקסקלוסיביים בבתי־האופנה המעולים ביותר מסביב לעולם — מהונג־קונג ועד מונטריאול שבקנדה.

עד שנת 1966 ייצרה „ניבה" לשוק המקומי בלבד. בשנה זו (1966) הוחלט לפנות לייצוא. ואכן באותה שנה (1966) ייצאה „ניבה" לראשונה בסכום של 12.3 אלף דולר. תוך פחות מ־10 שנים גדל הייצוא פי עש־רה. התחזיות לשנה הקרובה — גידול נוסף ביצוא. בשנת 1966 הוחלט לראשונה, לפתח את הייצור גם לאופנת נשים תוך דגש מיוחד לייצוא לשוק העולמי.

לצורך זה התקשרה „ניבה" — לראשונה בעולם האופנה הישראלי — עם מעצב אופנה נודע — והחלה בצעדים רא־שונים ביצוא. ואכן בשנת 1966 ייצאה החברה לראשונה בסכום כולל של 124.000 דולר.

לשם העמקת הייצוא התקש־רה „ניבה", שוב לראשונה ב־עולם האופנה הישראלי, עם מעצבים נודעים באירופה, כגון: פאולינו פריסקו ממילנו ופרנק אוליביה מפריז, ועם גדעון אוברזון — מעצב האופ־נה מס. 1 בישראל. לשם עי־צוב ודיגום אפנה לקהל הבינ־לאומי. ואכן — התוצאות לא אחרו לבוא.

בשנת 1968 הגיעה „ניבה" ליצוא של 304 אלף דולר וזכ־תה בשנת זו לתואר „יצואן מצטיין". בשנת 1969 ל־497 אלף דולר ומאז נמצא הייצוא בקו עליה מתמיד.

כדי לעמוד בהצלחה בתח־רות הבינלאומית, הקימה ה־חברה מחלקה מיוחדת למיתוח ולמחקר שווקים מקומי ובינ־לאומי. המאמץ שהושקע על־ידי מהנדסי המחלקה הביא לי־פיתוח חדשים, בדים וטריגים בלעדיים שנרשמו כפטנטים בינלאומיים בישראל ובחו"ל. וכל אלה יחד הביאו את החב־רה לייצוא כולל של 1.250.000 דולר בשנת 1975.

המשבר בעולם המערבי, או־מר מר ישראל ברוך, מהנהלת החברה גרם ללקוח להיות ברנן יותר, והוא דורש איכות מעו־לה — שתתן תמורה מלאה לכספו. אנו ב„ניבה" עומדים בדרישות אלה. רק בימים אלה קיבלנו הזמנה חדשה לרשת חנויות של אפנה עילית בשם „קשימה" ביפן. למיטב ידי־עתנו אנו החברה הישראלית הראשונה בעולם האופנה אשר מוצריה משווקים ביפן.

בשנת 1976 מצפה החברה להרחיב את ייצואה ומקדישה את מירב מאמציה לשם קידום הייצוא. לצורך זה משתתפת „ניבה" ב„שבועות האפנה" — המאורגנים באירופה ובארצות הברית ביצירנית שוות רמה ו־זכויות. נוסף על השתתפותה ב„שבועות האפנה" שנערכו ב־ישראל, ואשר בהם זכתה בפר־סים רבי יוקרה.

"זהר" דליה
מפעל הדטרגנטים הגדול בישראל

יצואן מצטיין

בשנת 1975 הכניסה "זהר" לקופת המדינה-למעלה מ-3,000,000 $.
זאת בזכות האיכות ורמת הפתוח הגבוהים של מוצרי "זהר"-אשר יצאו להם מוניטין עולמיים.

דליה זהר DALIA ZOHAR

אבקה קלה לכביסה

ADMARK

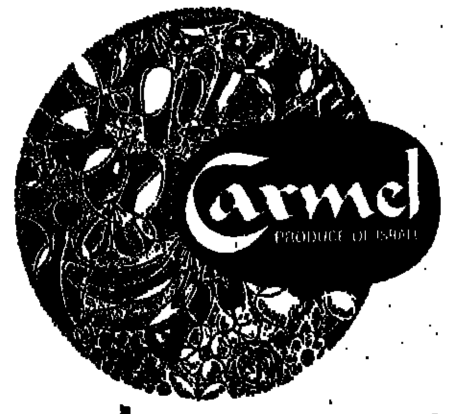

יצואן מוסמך של:

פירות, ירקות, פרחים
מוצרי לול, מכוורת
מדגה, בקר וצאן

היקף המכירות בחו"ל:
ב־1963/64 9,500,000 דולר
ב־1975/76 110,000,000 דולר

אגרקסקו חברה לייצוא חקלאי בע"מ
תל־אביב, רח' הארבעה 20 טל 264264 טלקס 341714

יצואן מוסמך

יצרני מעילים
ספורטיביים ואלגנטיים
לנשים, גברים וילדים.

יצוא 1975
$ 632,000

איכות של יצוא
גם לשוק המקומי.

המפעל: פתח־תקוה, אזור התעשיה החדש, טלפון: 911916

niba fashion * ניבה

$1,500,000.- ייצוא בשנת 76'

של חולצות, שמלות ומערכות לנשים, חולצות לגברים ולנערים

יצואן מצטיין OUTSTANDING EXPORTER

מכון היצוא הישראלי - לקידום היצוא ולשרות היצואן

תחומי פעולותיו העיקריות — הרחבה וטיפוח של המסגרות הקיימות בצד הקמת מסגרות חדשות

מכון היצוא הישראלי הוקם בשנת 1958 על ידי היצואנים ובתמיכת הממשלה, במטרה לסייע בקידום היצוא. ביום מאגד המכון 1100 יצואנים, מכל ענפי וגזרי התעשיה הישראלית, בהם ותיקים ומנוסים בצד יצואנים חדשים.

תחומי־פעולתו העיקריים הם ייצוג ענייני היצואן בפני מוס־דות [illegible] וקידום היצוא על ענפיו. כמו כן דרבון, סיוע והדרכת היצואן [illegible], איתור, יצירת וטיפוח הקשר עם קוני־נים, רשתות שיווק וגורמי־רכש אחרים מחו"ל, מאידך.

מבנה המכון

האספה הכללית היא הגוף העליון של המכון. זו בוחרת את המועצה, הקובעת את מדי־ניות המכון ובוחרת את יושב־הראש וחברי הוועד־הפועל שלה.

הוועד־הפועל, בו מיוצגים חוגי התעשיה למיגזוריה, משרד המסחר והתעשיה, הבנקים ו־חברות־היצוא, מופקד על בי־צוע מדיניות המועצה והפעלת השירותים הלכה למעשה. כן ממנה הוועד הפועל את מנכ"ל המכון.

המכון פועל באמצעות 10 מרכזים ענפיים — אופנה ו־טקסטיל, הפצ־חן, נעל ועור, אלקטרוניקה, מתכת, ציוד רפואי, כימיה, פלסטיקה, מזון, ספר ודפוס.

3 מחלקות כלליות, יחידה לביקורת איכות וועד: תלונות — המתמנות ע"י שר המסחר והתעשיה.

ליצואן, החבר במכון, מוענ־קים כל השירותים המתבצעים במסגרת המרכז הענפי אליו הוא משתייך. בנוסף לסיוע ה־ניתן על 3 המחלקות הכלליות:

המחלקה הכלכלית: יעוץ ב־נושאי מימון, תמחיר, הדרכה אישית של היצואן, אירגון קור־סים והשתלמויות בנושאי סחר חוץ.

מחלקת הספנות ההובלה ו־השירותים: תפקידה לייצג את היצואן כלפי הגופים והחברות המופקדים על הובלת מטעני היצוא הישראלי ליעדיו בחו"ל, לייעץ ולסייע לו בנושאים אלה.

המחלקה לשיווק, פירסום ו־יחסי ציבור: מסייעת ליצואן בנושאי שיווק ופירסום בחו"ל.

בדרג של המרכז הענפי מת־בצע הקשר בין היצואן והקניין הפוטנציאלי מחו"ל. הן בעצם קשירת הקשר והן ע"י עריכת תצוגות מרוכזות של קבוצות יצרנים בפני משלחות קניינים, אירגון שבועות ענפיים בינ־לאומיים בישראל. כן מבצע המרכז פעולות קידום כלל־ענפיות בחו"ל, ביניהן מיבצעי פירסום שונים, [illegible] והפצתם לגורמים [illegible] הבאת עתונאים [illegible] ישראל ועוד.

הישגי יצוא "זהר [illegible]ליה"

[illegible] (Spray-Drier) [illegible] Spray [illegible] 1954 [illegible]

הדרך הקצרה ביותר לשווקי העולם עוברת דרך בנק לאומי

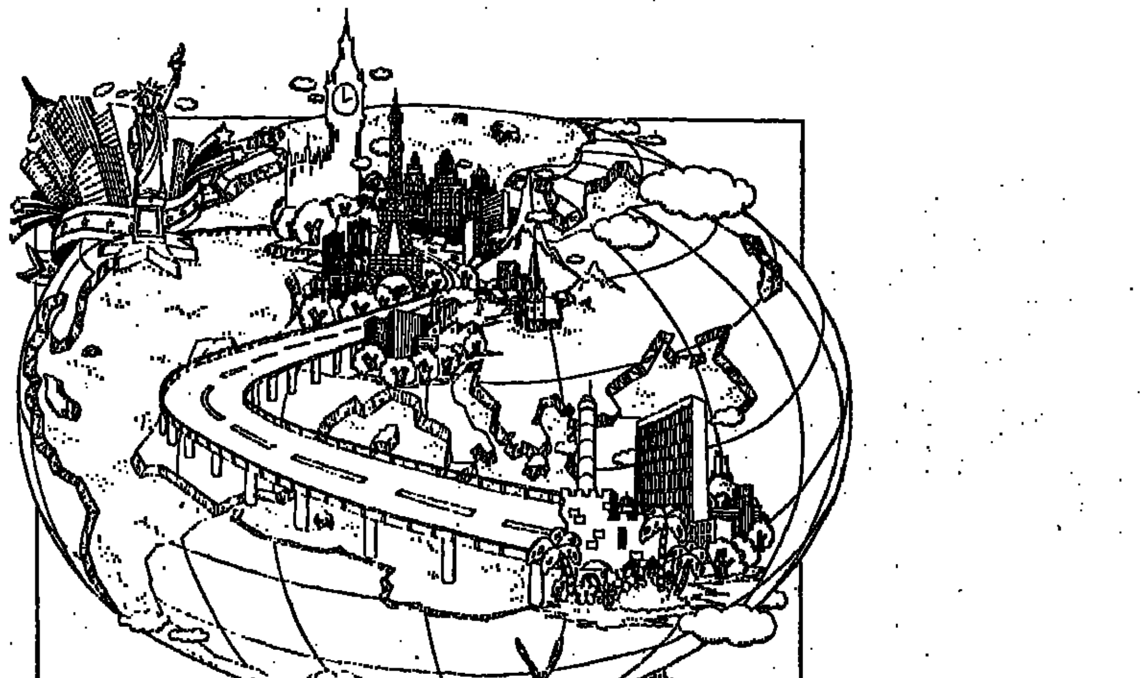

באמצעות 13 משרדי בנק לאומי הפזורים במרכזים הפיננסיים והמסחריים החשובים בעולם, מניו יורק ועד הונג קונג, מפרנקפורט ועד בואנוס איירס.
בכל מקום אליו אתה מתכנן לייצא, יספק לך האיש שלנו במקום
את שני הדברים הנחוצים לך ביותר - קשרים וידע.
קשרים עם חברות מסחריות, בתי כל בו, משווקים וכמובן בנקים וחברות פיננסיות. ידע בתהליכים המסובבים והמתוחכמים של היצוא הבינלאומי.
בנק לאומי הפך לשם דבר בעולם הפיננסים הבינלאומי,
את משרדנו הראשון בלונדון פתחנו עוד בשנת 1902 כיום אנו מעמידים לרשותך היצואן רשת מסועפת של חברות בנות, סניפים ונציגויות. זכור, יש לך כתובת:

בשוק האירופאי המשותף
- Bank Leumi (U.K.) Ltd., London.
- Bank Leumi le-Israel (France) S. A., Paris.
- Luxinvest S. A., Brussels.
- Representative Office In Frankfurt a/M.
- Representative Office in Milan.

בארצות הברית
- Bank Leumi Trust Company of New York.
- Bank Leumi le-Israel B. M. Chicago Branch, Chicago.
- Bank Leumi le-Israel B. M. Beverly Hills Branch, California
- Representative Office in Miami.

בשאר חלקי תבל
- Zurich • Geneva Toronto
- Buenos Aires • Sao Paulo
- Caracas, • Cayman Islands
- Nassau (Bahamas)
- Johannesburg • Hong Kong

בנק לאומי לישראל בע"מ
Bank leumi LE-ISRAEL B.M.
הבנק הצועד עם הזמן

לון - יצואן מצטיין של מוצרי קוסמטיקה מצטיינים

הכהרת חברת "לון" בתואר יצואן מצטיין לשנת 1975, מהווה שלב נוסף בהתפתחות ובגידול העצום העובר בשנים האחרונות על תעשיות "לון".

ההיסטוריה של חברת "לון" מתמשכת על־פני עשר שנים בלבד. בתקופה קצרה זו חלה התפתחות עצומה בטכניקות ה־יצור ובדרכי השיווק אשר העלו את חברת "לון" על מפת המכובדות שביצרניות תכשירי הקוסמטיקה בעולם.

1967 היתה השנה הראשונה בה התחילו בשיווק מוצרי "לון" בישראל, במפעל קטן אשר הוקם בירוחם, החל מס־פר קטן של כימאים לפתח תכ־שירי קוסמטיקה, המתבססים על מינרלים טבעיים המופקים ממי מעיינות זוהר ומצמחיית בקעת ים־המלח.

רעיון זה של שימוש במי המעיינות התגלה מאוחר יותר כסוד הצלחת התכשירים של "לון" בארץ ובעולם.

בשנת העבודה הראשונה הגיע מחזור המכירה בשוק ה־מקומי לסך —.87.000 ל"י.

שנת 1970 היתה השנה ה־ראשונה בה התחילו בפיתוח שווקים בחו"ל. הייצור לשוק המקומי הגיע ל־300.000 ל"י, ואילו הייצוא הסתכם ב־68.000 ל"י.

לאחר שלוש שנים, ב־1973, עלה היקף הייצוא עד 2.2 מיליון ל"י, והשיווק בשוק ה־מקומי הגיע ל־4.2 מיליון ל"י. בשנת 1975 עמד היקף הייצור לשוק המקומי על 15.9 ל"י ו־אילו הייצוא הגיע לשיא מדהים של 15.8 מיליון ל"י, היקף אשר זיכה את מפעלי "לון" ב־תואר יצואן מצטיין לשנת 1975.

ייצוא זה מתפרש על פני ארה"ב, אנגליה, הולנד, דנ־מרק, שבדיה, ארצות הגוש ה־מזרחי, חבש והמזרח הרחוק.

תעשיות "לון" משווקות ו־מייצאות שלוש מערכות מוצ־רים.

1) תכשירי יופי "לון" המיוצ־רים ממינרלים טבעיים המופ־קים ממעיינות זוהר וצמחיית בקעת ים־המלח.

2) סברג'ה, בשמי איכות ה־מיוצאים ל־27 מדינות.

3) הדס, תכשירי קוסמטיקה עילית לטיפות היופי ולטיפול בעור בעייתי.

מפעלי "לון" מעסיקים כיום 220 עובדים, קבוצת כימאים אשר התמחו בענף הקוסמטי־קה. ל"לון" מעבדת מחקר משוכללת בירוחם הפועלת ל־שיכלול תהליכי ייצור ופיתוח תכשירי קוסמטיקה מעולים ל־השגת תוצאות יסודיות ומהי־רות יותר.

קבוצת המחקר של "לון" נמצאת בקשרים הדוקים עם רופאי עור ומוסדות מחקר מד־עיים בחו"ל, על־מנת לפתח ב־משולב פתרונות הולמים.

דוגמא אחת מרבות מהווה הפיתוח האחרון של מעבדות "לון" והוא: תכשיר רב־תכלי־תי לטיפול בעור Innovation המתאים לכל סוגי העור ב־היותו עשוי מתרכיב עדין ה־מאפשר לכל סוגי העור לנצל מהוכו את המשאבים הדרושים לו.

איכותם ויחודם של מוצרי תעשיות "לון" יוצרים להם דרישה גוברת והולכת בעולם. זאת ועוד, תנועת תיירות ערה החלה לזרום מארצות סקנדינ־ביה אל אתרי הנופש שבים־המלח לאחר ששוכנעו, בעזרת מוצרי "לון", אותם רכשו ב־ארצם, בהשפעה המיידית ה־מושגת לאחר השימוש בתכ־שירי קוסמטיקה מעולים אלה.

ד.ש. חברה ליצוא בע"מ D.S. EXPORT CO. LTD.
משרד ואולם תצוגה: רחוב טיומקין 12, תל־אביב, ת.ד. 14106
טלפונים: 5—4—623283 טלקס — 32174
יצואן מצטיין 1974 OUTSTANDING EXPORTER
יצואן כללי מאושר
* שרותי יצוא מקיפים
* משרד היצוא של היצרנים
* עזרה והדרכה ליצואן המתחיל

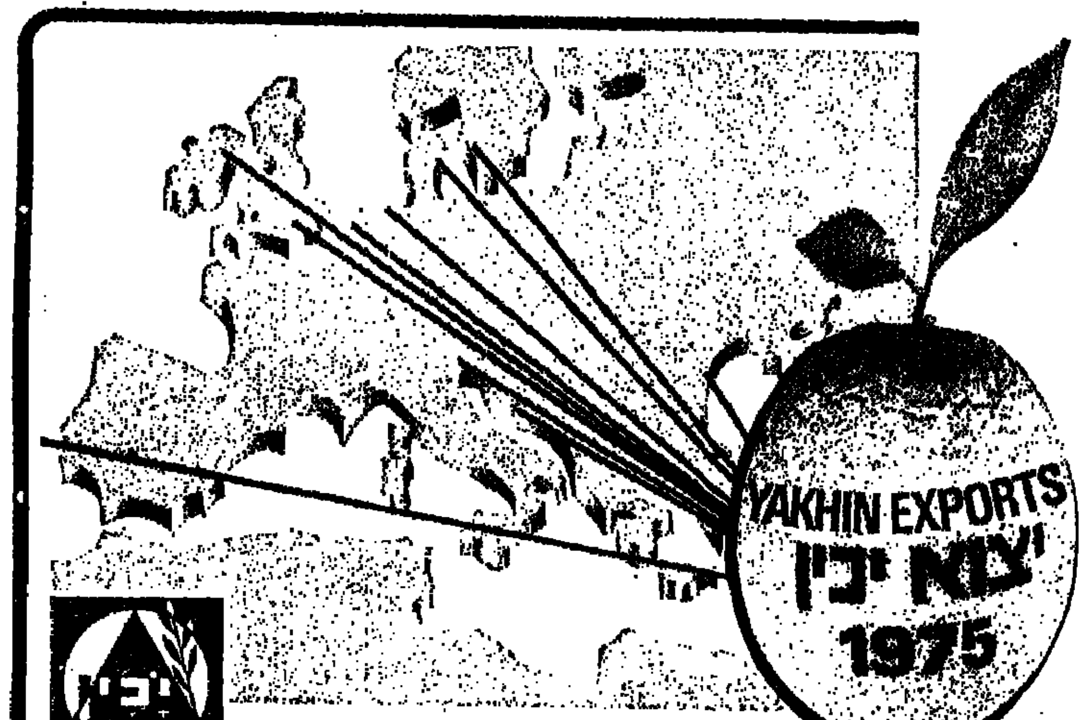

המשרד הראשי: בית־יכין ת"א, רח. חפלין 2 טל: 254361
48 מליון דולר
$35.000.000 יצוא פרי הדר
$13.000.000 יצוא שימורים, מוצרי לוואי ומטין.

כרמל מסביב לעולם...
יותר ויותר אניני טעם בכל העולם מגלים את טעמם המשובח של יינות "כרמל מזרחי", יינות היוקרה של "כרמל", המיוצאים ל־96 ארצות ומדינות ברחבי תבל, נמנים עם יינות היצוא המשובחים בעולם,
בשנת 1975 הגיע היקף היצוא
לסך 3,300,000 דולר
בכל העולם שותים המבינים את יינות היוקרה של
כרמל מזרחי
מיקבי ראשון לציון וזכרון יעקב

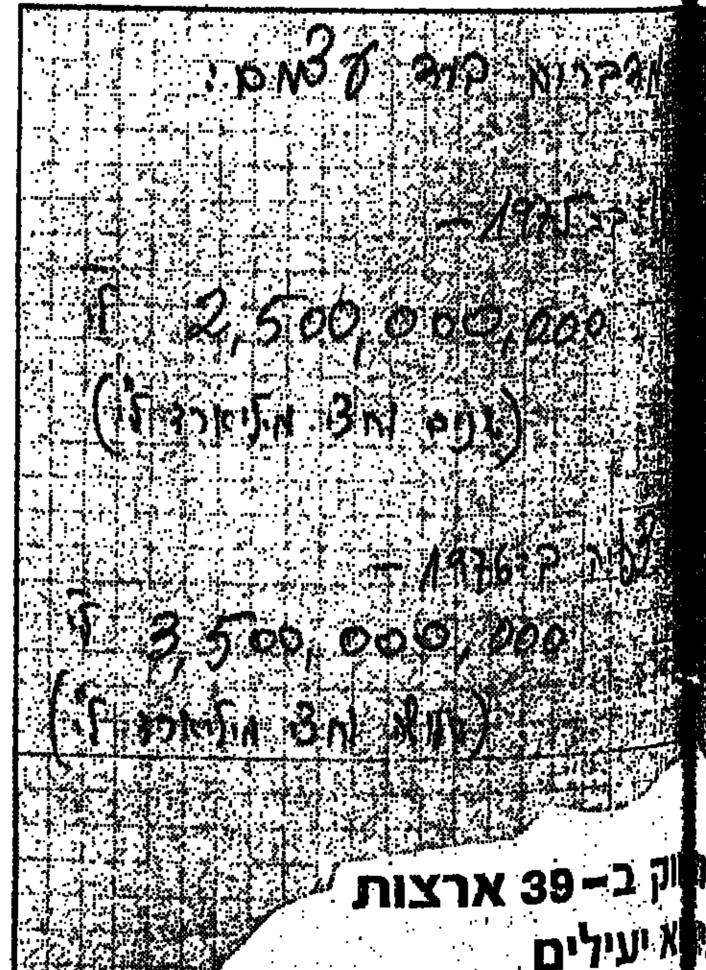

חברות [illegible]וק ב־39 ארצות
שירות[illegible]א יעילים
מומח[illegible]פיים בארץ
ובמוקדי מכירה בחו"ל
ריכוז [illegible], שיווק ויעוץ מקצועי
יצוא־[illegible]־סחר בינלאומי
כור סחר־[illegible] שאול המלך 8 תל־אביב, טל: 250421 טלקס: 33647
[illegible]לדא־חברה ישראלית לסחר חוץ בע"מ | כור סחר־חוץ (אירופה) בע"מ | כור סחר־חוץ (אמריקה) בע"מ
[illegible]אנק־חברה אמריקאית למזרח הקרוב בע"מ | כור סחר־חוץ (אסיה) בע"מ | כור סחר־חוץ (אפריקה) בע"מ

טפטוף המזרים דולרים

מניעיהם של מפעלים בשיווק תוצרתם ברחבי העולם הם בדרך כלל כלכליים. בארץ, מעמידה המציאות את היצואנים במקום מכובד מאד במכונה הכלכלית, וכיום מהווים היצואנים מרכיב חשוב במקורות מטבע החוץ של המדינה.

מפעלי „נטפים" בקיבוצים חצרים ומגל עוסקים בפיתוחן ויצורן של שיטות ומערכות השקיית למעלה מ־10 שנים. עיקר עבודתו של המפעל ב[...] מערך השיווק, התנופה במוסף בפיתוח מוצרים ושיטות חדישים — הם אלה שהביאו ל„נטפים" את ההצלחה. „נטפים" אינה מוכרת מוצרים כשלעצמם, אלא עוסקת במכירות מערכות השקייה שלמות.

הווה אומר: תכנון רשת ההשקייה מן השלב הראשוני של חקר פני השטח וצורכי הגידולים, דרך שלב התקנת מערכת ההשקייה. מתן אחריות מלאה של המפעל לרשת הטפטוף ללא תשלום במשך שנתיים, ובהמשך — ליווי צמוד של אנשי „נטפים" למתן שרותי אחזקה ותיקונים למערכות ההשקייה.

ל„נטפים" אנשי שדה קבועים באזורי הארץ השונים השומרים על קשר רצוף בין המפעל ובין החקלאים. כמו כן, עוסקים אנשי השדה במעקב יסודי אחר תצפיות מחקר שנעשות באזורים השונים ומעניקות למחלקת המחקר המפותחת שבמפעל נתונים על הצלחות הגידולים בשיטות ההשקייה ובאזורי הארץ השונים.

כאשר החל מפעל „נטפים" בשיווק תוצרתו בחו"ל יושמו עקרונות השיווק ושיטות העבודה בחברת שיווק בינלאומית שהוקמה לצורך זה. לפני כשנה הקים „נטפים" בשיתוף עם חברה סוכנת שלו בדרום־אפריקה, חברה בינלאומית לשיווק שיטות השקייה בטפטוף. החברה הקימה חברות בת בצרפת לצורך שיווק באירופה, בארה"ב — בקליפורניה ואריזונה, וכן החלה החברה בחדירה לארצות דרום אמריקה. על מנת להעניק לצרכני הטפטוף בחו"ל את אותם השרותים שמעניק „נטפים" בארץ, הוקם צוות מקצועי ומהימן בכל אחד ממרכזי החברה בעולם העובר באותו אופן בו פועלת שיטת השיווק בארץ. לאחרונה כונסו נציגי החברה מכל העולם לשם החוית צורכי עבודה, החלפת מידע בנושאים מקצועיים ולשם יצירת קשר הדוק יותר בין השלוחות השונות של החברה ברחבי העולם.

כאמור, „נטפים" אינה מוכרת מוצרים בלבד, ובנושא היצוא מוצאת השיטה את ביטויה ביציאת אנשי המפעל לארצות בהן יש התעניינות בשיטות השקייה בטפטוף. צוות של „נטפים" מרכיב חלקות השקייה ביוון שישמשו בסיס להפעלת השיטה בארץ זו. צוותים אחרים יצאו ליוגוסלביה לביצוע פרוייקט ולטיפול ביצירת קשרים נוספים לארצות המזרח הרחוק ולאפריקה — כדי ליצור שווקים באזורים אלה של העולם. ולאחרונה יצא שליח של „נטפים" לארצות־הברית לתקופה ארוכה, לשם קידום מקצועי של פעילות החברה בשוק האמריקאי.

בשנים האחרונות יצרה „נטפים" קשר אמיץ עם חברה בפרס אשר הקימה מפעל לייצור אבזורי השקייה בטפטוף ומפיצה את השיטה.

במסגרת „השיטה" מוכרת „נטפים", פרט לתכנון עצמו, ולשרות למשך כל תקופות ההשקייה, גם אבזורי השקייה הדרושים להשלמת המערכת כגון מטפטפות, וסתי לחץ ואבזרים נוספים החיוניים לשיטות ההשקייה בטפטוף. המגמה הקיימת היום ב„נטפים" בנושא השקייה בחו"ל היא הקמת צוות מתכנן, צוות שיבצע רישות, אנשי שרות קבועים בשדה, ועריכת נסיונות ותצפיות חקלאיים בכל ארץ שקונה את השיטה.

בישראל משווקת „נטפים" כ־80 אחוז מהצריכת השוק המקומי בטפטוף ומוצרי המפעל ושיטותיו מומלצים ומוכרים על־ידי נציבות המים ומשרד החקלאות כגורם משמעותי לחסכון במים, להכרה מוקדמת של יבולים ולאיכות טובה וגבוהה מהרגיל.

עיון קצר בנתונים סטטיסטיים אודות יצוא „נטפים" במשך שלוש השנים האחרונות מלמדנו שיצוא המפעל נמצא בעליה מתמדת ואכן מזרים דולרים לקופת המדינה. בשנת 1973 הסתכם היצוא ב־350.000 דולר, בשנת 1974 הגיע ל־750.000 דולר ובשנת 1975 הגיע יצוא המפעל ליותר מ־1.000.000 דולר ועוד כ־150.000 דולר שהתקבלו מחו"ל כתמלוגים עבור ידע שמספק המפעל, המהווים כ־30 אחוז מהכנסות המפעל.

מפעלי „נטפים" מקווים שכתוצאה מכינוס בינלאומי בנושא השקייה בטפטוף והתרשמותם העמוקה של משתתפיו, יגדלו עוד יותר מספר ההזמנות מחו"ל, בעיקר מארה"ב. התחזיות מורות על גידול של מאות אחוזים בהיקף המפעל כבר בשנים הקרובות.

GS
גבור מפעלי טקסטיל בע"מ
יצרן ויצואן גרבי המכנס הגדול ביותר בישראל.

פרסום קרמון

גידול בפעילות כור-סחר

שנת 1975 היוותה שנת זינוק וצמיחה לפעילותה הבינלאומית של כור סחר בע"מ, חטיבת הסחר של כור. ב־1976 ממשיכה החברה בתהליך של התבססות, כאשר עדיפות ראשונה ניתנת לקידום היצוא הישראלי, שיכלול שירותי השיווק בזירה הבינלאומית והרחבת רשת פעילות החברה המשתרעת היום על 32 ארצות.

בשנת 1975 חל גידול ניכר בפעילות החברה, אשר מחזורה הסתכם ב־2.5 מיליארד ל"י. ב־1976 תגדל פעילות זו ל־3.5 מיליארד ל"י, כאשר היקף היצוא מתוך מחזור זה יסתכם ב־143 מיליון דולר (גידול של 50 אחוז לעומת 1975).

כור סחר פועלת באמצעות 6 חברות איזוריות: כור סחר חוץ אירופה בע"מ, כור סחר חוץ אסיה בע"מ, כור סחר חוץ אפריקה בע"מ, כור סחר חוץ אמריקה בע"מ, וכן באמצעות חברת יצוא: אלרא — חברה ישראלית לסחר חוץ. ושתי חברות מתמחות: אנק — חברה צוריקאית למזרח הקרוב, ו[...].

את שנת 1976 יציינו בין היתר הפעולות הבאות:

כור סחר אמריקה, הידועה כקולטור ניו־יורק, מתכוננת להגדיל מחזורה ב־54% אחוז ולהגיע ב־1976 ל־25 מיליון דולר. המשרד החדש, בחוף המערבי של ארה"ב, יטפל במיוחד בנושאים ספציפיים כגון מיכון חקלאי, אביזרי השקייה וחלפים.

כור סחר אירופה תתרכז בעיקר בקידום מכירות מוצריהם של כ־70 יצרנים ישראלים אשר ברובם עושים צעדיהם הראשונים באירופה, ובהרחבת הקשרים עם יותר מדינות השוק, בכלל זה סקנדינביה.

כור סחר אסיה מתכוננת בשנה זו להגדיל את מחזור הפעילות שלה ב־43%, ולהגיע לכ־50.5 מיליון דולר. זאת למרות קשיי התובלה הימית והתחרות המתמדת בין יצרנים ממדינות שונות והאופי הכלכלי והפוליטי של האזור.

כור סחר אפריקה, אשר פועלת באזור בלתי יציב מבחינה כלכלית ופוליטית, תגביר מאמציה להחדרת מוצרים חדשים לשווקים והגברת יצוא מוצרים ישראליים לארצות בהן לא שווקו בעבר.

עשור לד.ש. חברה ליצוא בע"מ

השבוע מלאו לד.ש. עשור שנות פעילות [...] בעידוד היצוא של יצואנים מתחילים. בשנת [...] העניק נשיא המדינה את התואר „יצואן מצטיין" לחב[רת] ד.ש. בידי רוזי ושלמה שרים, יוזמי החברה ומיסדיה.

החברה נוסדה בשנת 1966 במטרה לתת שרותי יצוא ליצרנים הזקוקים לכך, בחלקם יצואנים קטנים ומתחילים, ובחלקם יצואנים גדולים וותיקים.

היצואנים המתחילים נעזרים בדרך כלל בכל שרותי החברה, כאשר זאת ממלאת את כל הפונקציה של משרד היצוא שלהם. השרותים המקיפים של החברה הכרחיים עבור יצרן יצואן מתחיל גם כשכבר יש בידו הזמנה מקוגה בחו"ל. רבים מהיצואנים המתחילים נוכחו לדעת כי קבלת ההזמנה מקרית עדיין אינה יצוא.

היצואנים הגדולים והותיקים, פונים לחברה כאשר חסרים העובדים המתאימים למחלקת היצוא בתפקידים שונים בתהליך היצוא, וכן יצואנים שחישבו ומצאו כי שרותיה המעולים של חברת ד.ש. זולים בהרבה ממחיר החזקת כח אדם מקצועי עם כל ההוצאות הכרוכות בכך. גברת רוזי שרים, נכנסה לפעילות בחברה בעקבות מלחמת ששת הימים, כאשר נאלצה למלא את מקום המגויסים, ולנהל את החברה בכוחות עצמה. אז נתגלו כשרונותיה בשיווק בכלל, ובעניני אופנה בפרט, ותרומתה לחברה היתה עצומה בהעלאת רמת המוצרים, קידום המכירות ופיתוח השווקים.

בעקבות פעולותיה בנתה החברה רשת של לקוחות רציניים ברחבי העולם, שהם היום נכס יקר המשמש בסיס מוצק לפעולות החברה.

חברת ד.ש. אינה חדלה מלאכתה בהפיכת בעלי מלאכה זעירים יצואנים שמוצריהם משווקים בחנויות האופנה המפוארות בעולם והחברה גאה על כל יצרן כזה שהגיע בעזרתה למעמד של יצואן מוסמך.

היצרן כיצואן

תפקידיה של החברה מתחילים בגילוי היצרן ובעידודו בפיתוח מוצריו תוך כדי התאמת המוצרים לדרישות השוק הבינלאומי. לאחר שמחירי המוצרים מחושבים במטבע חוץ יכולת החברה להציגם בפני הקונים המתאימים בחו"ל ולצפות לקבלת הזמנות. תפקידיה של ד.ש. אינם מסתיימים גם לאחר שהסחורה נבדקה (ביקורת טיב), נשלחה לקונה [...] קבלה תמורה, וכל ההזמנות מגיעות ליצואן עד יעדן. כשכל הפעולות נעשות ע[...] החברה, בהדרכתה ונהי[...]. החברה דואגת גם למימון ה[...] יצוא של היצואנים שלה. [...] מטפלת בכל הניירת (הק[...] טציה (קורספונדנציה) ופונה למשרדי הממשלה כשם ה[...] לסידור ענייניו השונים כיצ[...].

החברה מקפידה כי כל הדבר ייעשה על שם היצרן [...] והיא מטפחת את תודעת היצרן וממריצה את לקוחותיה לבוא ולהגדיל את הייצור ליצוא כך הם, היצרנים, הנהנים העיקריים מפעולת חשובה זו.

יעוץ ומעקב שוטפים

החברה מעמידה לרשות לקוחותיה, יחד עם עובדיה הא[...]נים והמסורים, בעלי מקצוע שהתמחו בעבודות היצוא השונות, ובין היתר יעוץ כלכלי שוטף, המאפשר מעקב ובקרה מתמדת של המחירים, כמו גם פיתוח היצוא וכו'.

היעוץ הכלכלי הניתן ע"י הכלכלן ש. שרים, המורשה לעבוד כסוכן מכס להישבון, כולל בין היתר גם יעוץ מתן הישבון והטבות ליצואנים. ידוע, מפעל שאינו מכיר היטב את הכללים ואינו מחשב את המחירים לפי כללים אלו לא יוכל לשווק את מוצריו בתחרות ומאחר וחברת ד.ש. דוגלת בסיסמה „ניצא ונחיה" — אבל רק בתנאי שהיצוא יהיה רווחי הרי תפקידו של מר ש. שרים כיועץ לחברה וללקוחותיה הוא חיוני. מר ש. שרים משמש בדרך כלל כיועץ גם על יצוא „גדולים" ויחד עם כן עוסק בהדרכת מקצועית למפעלים בהתאם לצרכיהם.

חברת ד. ש. בע"מ משווקת כיום יצרנים בענפי ההלבשה (סריגה, פרוות וכו'), מוצרי חשמל, עבודות מתכת, פלסטיקה, חפצי חן ועוד. יכולה לשמש להוות דוגמא לעידוד היצוא הישראלי להחדרת המוצרים הישראליים לשוקי חו"ל.

מרכז שירותי יצוא

אף כיום משפחת שרים ועובדי החברה לא אמרו די [...] לפניהם הנוכחיים ובהיותם חברים בגרעין מערב שומרת, שהחליטו להקים ולפתח מרכז להדרכה ליצוא עבור מפעלי התעשייה שיוקמו באיזור. ההתנחלות, בהתאם לתוכנית, יהיו חבריה ברובם בעלי ערך מקצוע גבוה, עתירי מדע ומיועדים במקצוע ליצוא, הם מחכים רק לאישור הממשלה לעליה על הקרקע [...] או, בהתאם לתוכנית יתחילו [...] תנופה חזקה, וזאת במקביל להמשך פיתוח היצוא הקיים של היצרנים הקשורים אתם כיום.

מר שרים מצביע על עקרונות היסוד — המהווים את סוד הצלחתה של חברת ד. ש.: ראשית על היצרן להתרכז ביצור ובפיתוח מוצרו, שיוצר בטיב ובמחיר — בתור שווק לחו"ל וכל הכרוך בו נעשה ע"י חברת ד. ש. — כשעיקר היצוא של היצרן, כולל טיפול בכל העניינים הרשמיים בארץ רק בעקבות שיתוף פעולה מלא בין היצרן לבין חברת היצוא. אין זה מספיק שמפעל [...] הקונה או אף מקבלים הזמנה גדולה — חשוב לדעת גם לבצע את ההזמנה על הצד הטוב ביותר כמו שחשוב שהסחורה תתאים לדרישות [...].

ולבסוף — „יצוא הוא [...]". אם לא מרוויחים מיצוא — אין טעם לעסוק בו, כי אין לצפות שמישהו יכסה את ההפסדים. רק אם היצוא רווחי — ניצא ונחיה!

החומר המערכתי המתפרסם במוסף היצוא על אחריות המפרסמים בלבד

הידרודולרים H₂O$

הידרודולרים הם הדולרים הנכנסים
לאוצר המדינה, כתמורה ליצוא ידע ומערכות
השקייה מתקדמות. אלה הם דולרים
רבי ערך, בהיות מרכיב הייצור
המקומי שלהם גדול במיוחד.
בשנתיים האחרונות
הגדילו מפעלי נטפים, יצרני
ומפתחי שיטות השקייה וטפטוף,
את יצואם פי שלושה
יותר מכל יצרן או יצואן אחר בענף!
מערכות ההשקייה המתוחכמות של
נטפים, הזרימו למדינה למעלה
ממליון הידרודולרים, והקנו למפעל
את התואר - יצואן מצטיין.
הטפטוף של נטפים מזרים דולרים למדינה.

נטפים
קבוץ חצרים, ד.נ. הנגב, טל. 057-79721 קבוץ מגל, ד.נ. שומרון, טל. 063-22890
1975

צינורות
המזרח
התיכון
מיטב
ברכותינו
להצלחתכם
מאחלים:
קרקואר בע"מ, רחוב הבנקים 5, חיפה.
ומפעלי פיינר—זלצגיטר, גרמניה

לצינורות המזרח התיכון בע"מ
עם זכייתו בתואר
יצואן מצטיין לשנת 1976
שפע ברכות
קואופרטיב
„חנמל החדש" בע"מ
הובלת משאות
חיפה, רח' חנמל 45, ת.ד. 1221, טל. 667771-2-3-4-5
גזברות, רח' חנמל 53, טל. 666958
אשדוד, בנמל אשדוד ביתן 12, טל. (055)21483

לחב' צנורות המזרח התיכון בע"מ
שפע ברכות
לרגל קבלת תואר
יצואן מצטיין
מפעלי תובלה בע"מ

התמדה בייצוא
עדות לאיכות המוצר
CONSISTENCY IN EXPORTS-PROOF OF QUALITY
8.500.000$

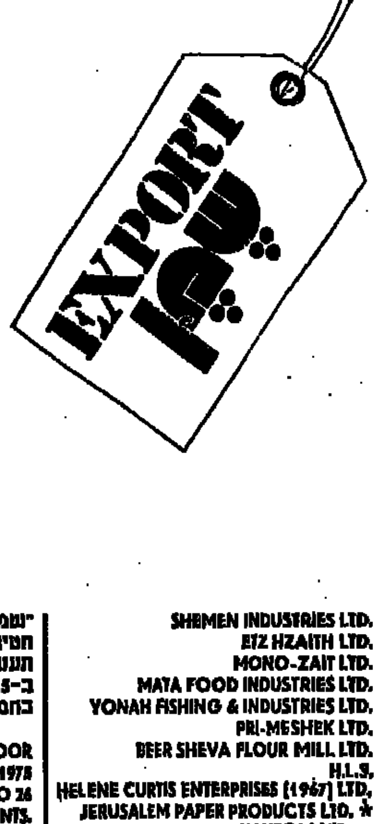

"שמן" תעשיות בע"מ שהיא חטיבת המזון ומוצרי צריכה של "כור" תעשיות בע"מ, ייצאה בשנת 1975 ב-8.5 מיליון דולר ל-26 מדינות בחמש יבשות.

GOODS DIVISION OF KOOR INDUSTRIES LTD. IN 1975 EXPORTED $ 8,5 MILLION TO 26 COUNTRIES IN 5 CONTINENTS.

SHEMEN INDUSTRIES LTD.	"שמן" תעשיות בע"מ
ETZ HZAITH LTD.	"עץ הזית" בע"מ
MONO-ZAIT LTD.	"מונו זית" בע"מ
MATA FOOD INDUSTRIES LTD.	"מטע" תעשיות בע"מ
YONAH FISHING & INDUSTRIES LTD.	"יונה" חברה לדייג ותעשיה בע"מ
PRI-MESHEK LTD.	"פרי משק" בע"מ
BEER SHEVA FLOUR MILL LTD.	טחנת הקמח באר שבע בע"מ
H.L.S.	ה.ל.ס.
HELENE CURTIS ENTERPRISES (1967) LTD.	הלן קרטיס (1967) בע"מ
JERUSALEM PAPER PRODUCTS LTD. *	* מוצרי ניר ירושלים בע"מ
PHANTOM LTD. *	* "פנטום" ניר רציף
OFEK LTD. *	* "אופק" בע"מ
RATIF LTD. *	* "רציף" ירושלים בע"מ
SUGAR INDUSTRIES 1951 LTD. *	* מפעלי סוכר ישראליים בע"מ
JOINT VENTURE *	* חברה משותפת

האחגף-יצוא
משרד המסחר והתעשיה

ציוד, מוצרים, מכונות ושיטות - בתערוכת בניה בינלאומית באירופה

באירופה אין מכינים את הטיח באתר הבנייה. ברוב המקרים הוא מובא למכין כאבקה בשקים ובאתר הבנייה מוסיפים רק מים. ישנן חברות המספקות את הטיח בדליים או בפחים כרחיסות, המוכנה לטיוח ישירות.

בצפויי הבטון הטרומי וחד־מתועש נזכיר לדוגמה את הטיח „שפכטל" „ברסלנטה" על סוגיו השונים. מקורו מאבן שיש שב־דית מסוג הדולומיט הטחונה דק בתוספת חומרי קשירה על בסיס אורגני ואנאורגני. טיח זה נמ־כר לסוגיו השונים. הכל בהת־אם ליעד המבנה והטיח. כגון: טיח שפכטל העומד בפני רטי־בות. טיח שפכטל כשכבת יסוד לשטחים מחוספסים של בטון וגז בטון; טיח שפכטל דק גר־גרים להשגת שכבה צפופה ו־חלקה; טיח שפכטל סמיך מ־יועד למריחת שטחי תקרה פגועים. כל הטיחים האלה, פרט לאחרון מותזים על הקיר באמ־צעות מכונת התזה או משאבה. חברה נוספת הראויה לציון היא החברה המייצרת טיח רומאר־פרץ לסוגיו. גם כאן נמכר הטיח כאבקה בשקים. הערבוב עם מים נעשה בתוך משאבת טיח וכן ההתזה. דייקנות ייצורו בבית החרושת בולטת בשבעה סוגים שונים של טיח־טיט המוצעים ללקוח, והם: טיח למחיצות ו־קירות פנים; טיח לקירות חוץ; טיט לתפרים. טיח סיבים המסו־גל לקבל מאמצי מתיחה ומונע על ידי כך היווצרות סדקים. טיח־טרמי המתאים לקירות חוץ בעיקר והמקנה בידוד נגד חום וקור. טיח־טרמי המתאים בעי־קר לקירות חוץ ואחרון — טיט המיועד לריצוף ולהדבקת חרסינה. באם נחשוב על יישום שיטת הטיות הזו בתנאי הארץ הרי הדרך היחידה היא שמפ־עלים מקומיים, ותיקים או חד־שים, יתקשרו עם המפעלים הנ"ל או דומיהם שבחו"ל ב־הסכמי ידע. בירורים מוקדמים עם נציגי המפעלים שבתערוכה הצביעו שהם פתוחים מאוד ל־התקשרות בכיוון זה. יקר ובלתי תכליתי יהיה כמובן לייצא את הטיח בשקים או בחביות מחו"ל, כי חומר הגלם ...

מיקלטוב

מוצרי מתכת למיקלטים
[דלתות בטחון, צינורות פליטה ויניקה,
חלונות בטחון] באישור מפקדת
הג"א ובהמלצתה. מיוצרים בהשגחת
מכון התקנים. למיקלטים ציבוריים,
לבנייני מגורים, ולבתים פרטיים.

„בטוב" בע"מ חרושת מתכת ותעשיה רח' הברזל 25 ת"א טל. 421831, 420006

פרויד ובנו בונים בע"מ

א. ל. ברגמן בע"מ

לכל לקוחותינו וידידינו

עברנו למשרדנו החדש

אבן גבירול 68 ת"א, טל. 265744

אנו לשרותכם

מציעים למכירה

דירות בנות 3 ו־4 חדרים

ברחוב מוסינזון 15,
וברחוב שפינוזה 1, תל־אביב

מכונה מהפכנית להתזה:
לצבע, סיד, פלסטיק, זפת, חמרי בידוד ועוד.

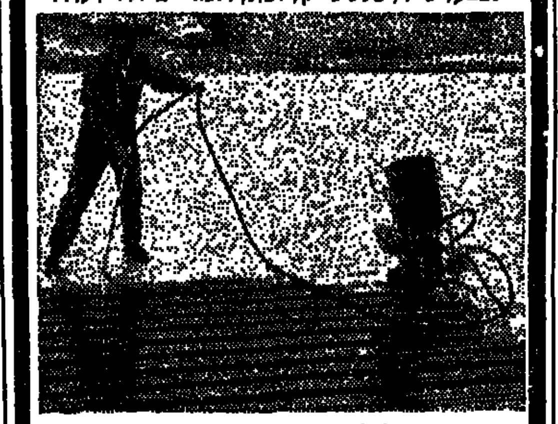

מפיצים: „י.ר." חברה למסחר בינלאומי בע"מ
תל־אביב, יוסף אליהו 3, טלפון 280795

ג'ון דיר
מעמיס אופני
אין עולה עליו בכושר תמרון

קבב העמסה מוצק ע"י צרוף תנוי כוח ומבנה „שברי", מעוררי דיסקיות הידראוליים, טבולים בשמן ומתכוננים מאליהם, ממסרת „אור שיפט", חינע שופר מלכותי סגור. (דיפרנציאל קדמי נריטפין), את כל אלו בדיוק נותן לך „ג'ון דיר" במעמיס אופני, דגם B 544 הינע 4×4, 115 כ"ס ברוטו SAE, ובמעמיס האופני הגדול יותר דגם B 644 עם 140 כ"ס ברוטו SAE.

„שבורת" המעמיס האופני ב־40 מעלות ט"ח נותנת רדיוס סיבוב קטן ביותר ומאפשרת כניסת הכלים למקומות צרים ומוגבלים.

המעמיסים מונעים במנועי „ג'ון דיר" המצוידים במגדש טורבו ...

המשביר המרכזי
האגף הטכני • המחלקה למכונות
ת"א, גבורי ישראל 76, טל. 03-39955
חיפה, שער פלמר 2, טל. 04-662161

כיצד להרויח ממס ערך מוסף?!

אתה יכול להרויח 5% ולחסוך גם מס ערך מוסף

ב„שיכון ופיתוח לישראל בע"מ"

אם תקדים תשלומיך במזומן בחודש יוני.

אנו מציעים לך לחסוך תשלומי מס ערך מוסף ולקבל בנוסף פרמיה של 5% על הקדמת תשלומיך במזומן.

כל תשלום שמועד פרעונו לאחר ה־1 ליולי 76, ואשר ישולם במזומן במשך חודש יוני, יזכה אותך בפרמיה של 5% מגובה התשלום בנוסף לחסכון בהוצאות ע"ח מס ערך מוסף.

פרטים מלאים בסניפי החברה:

כרמיאל — מרכז מסחרי, בנין המועצה המקומית, חדר 228/ב'. **נצרת** — המרכז המסחרי החדש, קומה ב'. **חיפה** — רחוב הרצל 4. **ת"א** — רח' הארבעה 18/א'. **אשדוד** — רחוב אילת 4. **ירושלים** — רחוב מרדכי בן הלל 15. **אשקלון** — רחוב שפירא, פינת רחוב עגנון. **קרית־גת** — רחוב הגפן 116. **באר־שבע** — שדרות הנשיאים. **אילת** — רחוב ששת הימים, פינת רחוב לוס־אנג'לס.

דירות שיכון ופיתוח -
דירות איכות ורווחה

... חומרי הגלם נמצאים בארץ בשפע. למותר להוסיף שכל מוצרי הטיח והטיט מלווים בתעודות בדיקה ותוויות של מכוני התק־נים המתאימים.

... מיוחד הושם בתקופה ... על אפשרויות הורדת המשקל המרחבי של הבטון. ... חשוב הדבר בבנייה ... והמתועשת בה ה־... חיונים להרים לוחות ... גדולים וכבדים.

בתערוכת BAU 76 במינכן, התבלט במיוחד הדוכן של ה־מוצר „סטירופור־בטון", שהוא בטון בתוספת חומר מלאכותי מקציף — פוליסטירול. המסוגל להוריד את המשקל המרחבי של הבטון בצורה דרסטית ביותר. אם הבטון הקונבנציונלי משקלו כ־2300 ק"ג למ"ק בטון מוכן, הרי ניתן לכוון בדיוק רב מאוד את תערובת הבטון־הסטירופור לקבל בטונים במשקלים החל מ־2000 ק"ג למ"ק עד ל־200 ק"ג למ"ק בטון מוכן. לא ניכנס כאן לפרטי הטכנולוגיה של ייצור בטון זה (אולי נעשה זאת בהזדמנות הקרובה בעתון זה) אך נביא כאן את האפשרויות והתכונות היסודיות הגנוזות ב־בטון זה:

בטון סטירופור במשקל מר־חבי עד 400 ק"ג למ"ק בטון מוכן יכול לשמש כטיח פנימי וחיצוני שמתפקידו להוות שכ־בת בידוד נגד רעש. בשכבות עבות של 5 ס"מ מהוות טיח חיצוני זה בידוד טרמי מצויין. השימוש בטיח או טיט במשק־לים אלה ולמטרות הנ"ל הוא נוח. החומר מגיע ארוז בשקים וניתן, בתוספת מים, להתזה ב־אמצעות משאבות טיח או אפי־לו בעבודה ידנית (עבודת כפיים).

בטון סטירופור במשקל זה מתאים גם לבידוד הגג העליון, נוחיות הובלתו, שימתו ושאיבתו ממריצה את השימוש בו.

באלמנטים של פלדה ניתן לי־יישר את השקעים של הפרופי־לים בהתזת הבטון הקל ולהשיג על ידי כך בידוד טרמי, הגנה נגד שריפה וקשיחות יתר של האלמנט.

במשקלים גדולים יותר החל מ־600 ק"ג למ"ק, משתמשים ב־בטון סטירופור בבנייה הטרו־מית והמתועשת על ידי יציקה בשיטת סנדוויץ (כריך). בה בדרך כלל השכבה האמצעית של הפנל היא מבטון זה. ההת־פתחות בטכנולוגיה של בטון סטירופור מהירה מאוד ובאופק נראים כבר שימושים נוספים באמצעותו. כגון: אלמנטים ל־ענף התעבורה, בלוקי בנייה חלולים, קירות בלתי נושאים ואף קירות נושאים.

„רמית" - סיפור הצלחה

אין דבר המצליח יותר מה־הצלחה. דוגמה טובה לכך הוא רמי שרעבי.

רמי שפנה לענף הבנייה הצ־ליח שם בצורה יוצאת מן ה־כלל. כיום חולש רמי (שמחות הצלחה בטני עצמה גם בעולם האיגרוף וייצג את המדינה במכביות ותחרויות בין לאומיות רבות) על שטח נרחב של שי־פוצים, שינויים, עבודות פנים וחוץ, בניית שלדים, טיח ורי־צוף, חרסינה, תריסים, קרמיקה ותיווך.

רמי מסביר את הצלחתו ב־יסודיות המושרשת בו, ודוחפת אותו לביצוע משלם ומדוייק של המשימות אותן הוא נוטל על עצמו.

„יש לנו אלפי לקוחות קטנים וגדולים היכולים להעיד על שביעות רצונם המלאה מהבי־צוע שלנו", אומר לנו רמי ב־בטחון רב. „נוסף לכך אני מת־בסס על צוות עובדים מסור ומהימן".

מן הראוי להזכיר שבין לקו־חותיו המרוצים נמצאות חב' „לים", פונטיאק, משטרת ת"א והוא גם המרכיב הבלעדי של מוגני „ג'נרל אלקטריק".

תקנים חדשים בענף הבניה

ענף הבנייה, אחד מענפי ה־משק הגדולים במשק, ... שיטות הייצור המודר־ניות ... כל ענפי התעשיה, כדי לקדמו יש לתכ־נן ... בענף זה.

באפריל 1971 הובנסו מידות ... מודולריות של התקן ... ובמאי 1974 ב־... רצפה מבטון. ... 1974 פורסמו 5 ... בנושא הקואור־דינציה המודולרית בבניין ...

ת"י 617.1 „מידות אנכיות של ... בבנייני מגורים ... ורבי קומות", בתקן זה ... נוסף להגדרות. ... התקנים של הקומות. ... 30M, 28M עם המל־... 28M ... קומות רגי־...

ת"י 617.2 „מיקום חלקי בניין ... כללי תכן של קירות, ... ומוצצות". התקן ממליץ לסרטט את הרישומים על גבי רשתות תכנון מודולריות: את החתך האופקי על רשת 3M×3M ואת האנכי על רשת M×3M. התקן ממליץ גם על מיקום אופקי ועל מיקום אנכי של חלקי בניין ורכיבים. ב־נספח לתקן נתונים ציורי הסב־רה.

ת"י 617.3 „חדרי מדרגות בעלי גרם אחד, שני גרמים ושלושה גרמים: מידות". התקן ממליץ על מידות מו־דולריות עיקריות עדיפות לרו־חב ולאורך של שני הסוגים ה־ראשונים של חדרי מדרגות. לפי שעה אין המלצה לגבי מידות עיקריות עדיפות של רו־חב ואורך חדר המדרגות בעל שלושה גרמים.

ת"י 617.4 „רכיבים טרומיים מבטון לתקרה נושאת: מי־דות". התקן נותן מידות עיקריות עדיפות של הרוחב, האורך וה־עובי של רכיבים טרומיים ל־תקרת בטון.

ת"י 617.5 „רכיבים טרומיים מבטון לקירות פנימיים נוש־אים: מידות". התקן נותן מידות עיקריות עדיפות של רכיבי קיר טרומיים לקירות פנים נושאים, וכן מי־קום של הפתחים בקירות אלה.

חמשת התקנים הנ"ל הוכנו כתקנים זמניים בשיטה מזור־זת על ידי צוות מומחים.

הערה: חוק התיאום המודו־לרי והתקנות של החוק הזה ש־פורסמו בשנת 1973 מבוססים על התקנים של קואורדינציה מודולרית בבניין.

מ־1 ביוני 1973 מחייבות ה־תקנות שלהלן, התואמות את התקנים: מודול בסיסי; רשת תכנון מודולרית מודולי תכנון בבנייני מגורים: 3M למידות אופקיות ו־M למידות אנכיות; גובהי קומות בבנייני מגורים 27M, 28M, 30M ומידות מו־דולריות של דלתות וחלונות המתאימות לאלה שבתקנים.

(מתוך מת"י, בטאון מכון התקנים הישראלי, גליון 20)

חידוש בהתזת חומרים

מפעלי "GEKO" מציעים מגוון עולמי להתזת חומרים שו־נים, זפת, צבע, צמר, פלסטיק, חמרי בידוד וכו'.

הציוד הוא רב־תכליתי ורב־גוני ומשמש קשת רחבה בבניה, תעשיה וחקלאות.

הציוד עובד ללא לחץ אויר, ללא דיאפרגמות וללא חלקי גומי וטבעות אטימה היכולות להנזק.

הציוד בנוי כך שאין צורך להמתין בין התזת חומר אחד להתזת חומר אחר.

ההספק גבוה מאד, כ־3000 מטרים מרובעים ליום, כאשר רוחב ההתזה הוא כמטר. הרי־סוס אחיד, ללא אבדן חומר מיותר. היקר כל כך בימינו.

הציוד כולל גם ציוד עזר ה־מאפשר התזה בגבהים שונים. יחידות קלות המוסעות ביד או נגררות ע"י מכונית.

קיימים דגמים בעלי מנוע חשמלי ודגמים בעלי מנוע בנזין.

המפיצים הבלעדיים בישראל: י. ר. חברה למסחר בינלאומי רח' יוסף אליהו 3 תל־אביב.

השקע בתבונה ובזמן בפרוייקט המסחרי המרכזי הנבנה כיום בתל־אביב

פרוייקט „חזון"

המרכז המסחרי החדיש והמפואר
ברח' העליה פינת פלורנטין, ת"א

- אולמות לתעשיה ולמסחר
- משרדים בגדלים שונים
- מרתפים מאווררים
- חניה בשפע
- פריקה וטעינה למשאיות כבדות
- מעליות למשאות
- כח לתעשיה

טלפונים מוכנים (לפי דרישה) עם הכניסה !! בכל יחידה
כספך יבוטח בחברת ביטוח מיסודו של ארגון הקבלנים

פרטים ומכירות: **חזון** חברה לבנין בע"מ

תל־אביב: לפנות במקום, רח' העליה פינת רחוב פלורנטין, טל. 824537.
משרד פתוח: 8.30—13.00, 15.00—17.30
רחובות: רחוב יעקב 26, טלפון 955940.

אינקה פלסט תצבג

שפוץ בנינים

- בצוע עבודות טיח פנים וחוץ
- שפריץ ותקרות דקורטיביות
- שפריץ „אינקאטקס" על יסוד אקרילי
- שפוץ בנינים ישנים, כולל חדרי מדרגות
- אטימת קירות בסיליקון BAYER

החומרים המיוצרים במפעלנו עומדים בתקן של מכון התקנים אשור מס' 345066

בצוע כל סוגי השפריץ וההשלכה על־ידי קומפרסורים

ייצור חומרים:
- „שמיר" • שפריץ אטום בפני רטיבות ב־43 גוונים
- „טמנטוליט", צבע צמנט נגד רטיבות
- „אינקאפלסט", חומר אקרילי נוזל לבניה טרומית
- „אינקאטים", אבקה נגד רטיבות לטיח

841256
הבנאי 9, אזור התעשיה חולון.

„רמית" „RAMIT"

23 30 33

ביצוע שיפוצים ושינויים בבנינים
דירות חנויות ועסקים
כל עבודות פנים וחוץ, שלד בניה, טיח
ריצוף, חרסינה,
תריסים,
קרמיקה וכו'.
עבודה אחראית ואצילה

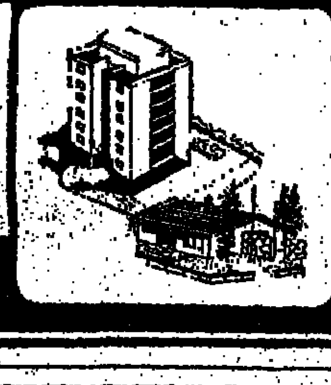

פרישמן 45, ת.ד. 355, ת"א
טל. 23 30 33

דחדונג

שיפוצים כללים לבנין ואחזקת מוסדות

• בניה • ריצוף • חרסינה • טיח • צבע • זיפות
• חשמל • אינסטלציה • מסגרות • טפטים • תקרות אקוסטיות

מחלקה מיוחדת לביצוע עבודות ריהוט מעולה
לבנקים ולמוסדות ואספקת ריהוט משרדי

פינסקר 33 טל. 28 90 22 • 28 48 62

רמות נתניה בשרון בע"מ

בונה
שכונת וילות גדולה
בסביבת נתניה

המחיר 225,000—500,000 ל"י

- קרקע פרטית
- בית בתכנון מעולה
- פיתוח
- תנאי תשלום נוחים
- משכנתא לא צמודה
- בטחונות לפי חוק המכר.

המשרד:
רח' שמואל הנציב 12, נתניה
טלפונים:
בבית, 053-91342
במשרד 053-24492

רווח נקי לפני מס ערך מוסף

כדאי לך להזדרז ולקנות
בחודש יוני את מוצרי האיכות
של Metz כך תבטיח לעצמך
* את הקניה הטובה ביותר
לפני עלית המחירים הצפויה עם
הטלת מס ערך מוסף בחודש יולי.
* חסכון של מאות לירות
בכל קניה - שהן הרווח הנקי שלך לפני מס!

מערכת סטריאו Metz
רווח נקי לפני מס
כ־1500 ל"י

טלביזיה Metz
רווח נקי לפני מס
שחור־לבן כ־700 ל"י | צבעונית כ־2.200 ל"י

מכונת כביסה Bauknecht
רווח נקי לפני מס
כ־850 ל"י

תנור בישול ואפיה Metz
רווח נקי לפני מס
כ־380 ל"י

מקרר Kelvinator
רווח נקי לפני מס
כ־2.650 ל"י

אמץ את Metz בחודש יוני

אולם תצוגה בני־ברק, רח' מודיעין 19, טל. 03.788100
אולם תצוגה חיפה, רח' הרצל 1, טל. 04.660275
אולם תצוגה ירושלים, רח' בן יהודה 6, טל. 02.222627

חנויות מורשות:
* סלון מרכזי, תל־אביב, בן־יהודה 32.
* כל בו חלום, קרית מוצקין, שד' תשופטים.
* רשת חנויות כל אלקטריק.

מינהל מקרקעי ישראל
מחוז ירושלים

"ערים", חב' לפיתוח עירוני בע"מ

הקצאת קרקע לבניית בתי מגורים טוריים במבשרת ציון — שכונה א'
(לקבלת הצעות לחתימה על הסכם פיתוח)

1. "ערים" חברה לפיתוח עירוני בע"מ (להלן: "ערים") הפועלת כברת־רשות מטעם מינהל מקרקעי ישראל (להלן: "המינהל") מזמינה בזה הצעות, בשם המינהל, לחתימה על הסכם פיתוח בגין השטח שפרטיו כדלהלן:

מס' המכרז	ת.ב.ע.	מתחם	שטח במ"ר בערך	מס' יח' דיור
ים 16 76	מי/237	א'	6,600	26
"	"	ב'	6,340	41

2. את חוברת "מסמכי המכרז" וכן מידע נוסף ביחס למכרז ניתן לקבל במשרדי חב' "ערים" במעוז ציון ב', בית מס' 38, טל' 02/528704, תמורת הסך של 200 ל"י בין השעות 12.00—09.00.
3. את ההצעות יש להגיש אך ורק על גבי טופס ההצעה לחתימה על הסכם פיתוח, כמפורט בחוברת "מסמכי המכרז" האמורה בסעיף 2 לעיל.
4. את ההצעות יש לשלשל לתיבת המכרזים הנמצאת בחב' "ערים" בכתובת הנ"ל עד ליום 7.7.76, שעה 12.00 וכל הצעה שלא תימצא בתיבת המכרזים ביום ובשעה האמורים לא תתקבל ולא תשתתף במכרז.
5. אין מינהל מקרקעי ישראל ו/או חב' "ערים", מתחייבים לקבל את ההצעה הגבוהה ביותר או הצעה כלשהיא.

מינהל מקרקעי ישראל
מחוז ירושלים

"ערים", חב' לפיתוח עירוני בע"מ

הקצאת קרקע לבניית בית מגורים בודד במבשרת ציון — שכונה א'

1. "ערים", חברה לפיתוח עירוני בע"מ, הפועלת כברת־רשות מטעם מינהל מקרקעי ישראל, מציעה בזה בשם המינהל מגרשים בחכירה לזמן ארוך לבניית בית מגורים בודד כדלהלן:

מס' המכרז	ת.ב.ע.	מגרש	שטח במ"ר בערך
ים/17.76	מי/237	1	770
"	"	3	600
"	"	4	650
"	"	5	670
"	"	6	640
"	"	7	750
"	"	8	800
"	"	9	910
"	"	10	850
"	"	11	620
"	"	12	340

2. פרטים, וחוברת מסמכי המכרז, אפשר לקבל במשרד חב' "ערים" במעוז ציון ב', בית מס' 38, טל' 02/528704, תמורת הסך של 50 ל"י, בין השעות 12.00—09.00.
3. את ההצעות יש לשלשל לתיבת המכרזים הנמצאת בחב' "ערים" בכתובת הנ"ל עד ליום 20.7.76, שעה 12.00 וכל הצעה שלא תימצא בתיבת המכרזים ביום ובשעה האמורים, לא תתקבל ולא תשתתף במכרז.
4. אין מינהל מקרקעי ישראל ו/או חברת "ערים" מתחייבת לקבל את ההצעה הגבוהה ביותר או כל הצעה כלשהיא.

מינהל מקרקעי ישראל
מחוז ירושלים

"ערים" חב' לפיתוח עירוני בע"מ

הקצאת קרקע לבנית בתי־מגורים מדורגים במבשרת ציון — שכונה א'

1. "ערים", חברה לפיתוח עירוני בע"מ, הפועלת כברת־רשות מטעם מינהל מקרקעי ישראל. מציעה בזה בשם המינהל מגרשים בחכירה לזמן ארוך לבניית בתי־מגורים מדורגים, כדלהלן:

מס' המכרז	ת.ב.ע.	מגרשים	שטח במ"ר בערך	מירבי מס' יח'
ים/18/76	מי/237	53	1,547	5
"	"	54	2,364	7
"	"	55	1,281	4
"	"	56	1,514	5
"	"	57	1,309	4
"	"	58	0,783	3
"	"	59	1,004	3
"	"	60	0,763	3
"	"	61	0,820	3
"	"	62	0,757	2

2. פרטים וחוברת "מסמכי המכרז" ניתן לקבל במשרד חב' "ערים" במעוז ציון ב', בית מס' 38, טלפון: 02/528704, תמורת הסך של 100.— ל"י, בין השעות 12.00—9.00.
3. את ההצעות יש לשלשל לתיבת המכרזים הנמצאת בכתובת הנ"ל עד ליום 20.7.76 שעה 12.00, וכל הצעה שלא תמצא בתיבת המכרזים ביום ובשעה האמורים, לא תתקבל ולא תשתתף במכרז.
4. אין מינהל מקרקעי ישראל ו/או חב' "ערים", מתחייבים לקבל את ההצעה הגבוהה ביותר או הצעת כלשהיא.

הודעה למעסיקים
הגשת תביעות לקיצבת ילדים

מעסיקים שטרם הגישו תביעות עבור עובדיהם לקיצבת ילד ראשון ושני, יכולים להגישן עד יום 30.6.76.
זאת רק לגבי עובדים שהועסקו אצלם בשנת הכספים 1975/76 ואשר ילדם נולד לפני ה־1.4.76.
הגשת התביעות עד המועד הנ"ל, תחסוך מהעובד את הטרדה הכרוכה בפניה אישית לסניפי המוסד לביטוח לאומי.
כזכור, החל ב־1.4.76 משולמת קיצבת הילדים לעובד השכיר במישרין ע"י המוסד לביטוח לאומי.

המוסד לביטוח לאומי

המוסד לביטוח לאומי

מועצה אזורית מודיעים
דואר בני עטרות, טלפונים 971127, 972505

מכרז בדק בית לבתי ספר וגני ילדים

המועצה מבקשת בזה הצעות של קבלנים לבצע עבודה בדק בית (כולל סיוד וצביעה) במוסדות חינוך. סיור קבלנים במקומות העבודה ייצא ממשרד המועצה ביום 13.6.76, בשעה 09.00 בבוקר.
את ההצעות יש להגיש למזכירות המועצה במשרדי העבודה ועד ליום 21.6.76 שעה 12.00 בצהריים.
המגישים הצעות חייבים לצרף ערבות בערך של 5% מסכום ההצעה לתקופה של 3 חודשים.
תנאי התשלום יקבעו עם גזבר המועצה.
המועצה רשאית למסור את כל העבודה או חלק ממנה שייראה לה. אין המועצה מתחייבת לקבל את ההצעה הזולה ביותר, או כל הצעה שהיא.

יצחק טיטלבוים, יו"ר המועצה

הועדה המקומית לתכנון ולבנייה — חיפה
הודעה על פי סעיף 149 לחוק התכנון והבנייה תשכ"ה—1965

ניתנת בזה הודעה כי הוגשה בקשה ע"י מר ... ואב. להקמת בנין מדורג אחד במקום שני בניינים ... מליטות חלקיות עד 40 ס"מ ... של 17 מ"ר שטח בניה ובגובה של 4—2 קומות ... 3 קומות על ק' עמודים, ברח' 849 (כרמליה) חלקה ... בגוש 10762.
אפשר לעיין בבקשה בחדר מס' 323 בבנין העיריה, ... תכנון עיר, רח' ביאליק 3, בימי א', ג', ה', בשעות 08.00—12.00.
המעונין להגיש התנגדות לבקשה, ימציאה ... דלעיל תוך שבועיים מיום פרסום זה.

מ. אורון, ... מהנדס העיר

חב' "השמירה" בע"מ

לעבודה בטחונית מעניינת
בנמל התעופה בן־גוריון, לוד
דרושים

צעירות וצעירים

לאחר שרות צבאי ובעלי פרופיל רפואי גבוה; דוברי אנגלית; בוגרי 12 שנות לימוד ובעלי הופעה נאה.
מקום מגורים בגוש דן
תקופת התקשרות מינימלית — 6 חודשים
* *
תנאים מצויינים, אפשרויות קידום כולל עבודה בחו"ל!
* *
ועדת קבלה תתקיים ביום חמישי 10.6.76 בשעה 08.30
נא לפנות למניף חברת "השמירה" בע"מ בנמל התעופה בן־גוריון (טל. 971331) עם פנקס מלואים, תעודת זהות ו־2 תמונות דרכון.

"השמירה" שומרת על כל היקר לך

בתי זקוק לנפט בע"מ
דרושים

1. **מהנדס מכונות**
בעל נסיון באחזקת מתקנים כימיים, ציוד סובב ומערכות קיטור.
2. **מזכירה**
בעלת נסיון, שליטה בעברית ואנגלית הכרחית.
3. **פקידים**
לאגף האפסנאות. ידיעת השפה האנגלית הכרחית.

מעמדים יפנו הצעותיהם אל ת.ד. 4 חיפה עבור מחלקת המנגנון.

עירית עפולה
מכרז פומבי

מכרז בזה על קבלת הצעות למשרה פנויה. המועד האחרון להגשת ההצעות הוא יום 14.6.76.
טפסים אפשר להשיג במזכירות העיריה.
תאור המשרה: אחראי לתכנית לזקן בקהילה
מס' מכרז: 362
הדרגה: בהתאם לכישורים
מקום העבודה: המחלקה הסוציאלית
תאור התפקידים: עבודה זו כוללת: הכנת תכניות לזקנים בקהילה בתיאום עם הגורמים הפועלים בתחום הטיפול בזקן, ייצוג הרשות המקומית בענייני הזקן וקיום קשר עם השירותים השונים למענם, ייזום פתיחת שירותים חדשים למענם ושיפור השירותים הקיימים (הברה, תרבות, תעסוקה וכו'), תוך שיתוף אוכלוסיית הזקנים עצמם.
דרישות המשרה: עובד סוציאלי בשיר או בוגר אוניברסיטה בסוציולוגיה או בריאות הציבור. שתי שנות נסיון בתחום התכשרה.
כושר ארגון, כושר ניהול מו"מ בכתב ובע"פ.
כושר הדרכה.

ש. שחורי, ראש העיריה

למוסד צבורי
דרושה
מזכירה - כתבנית

● הכישורים: ידיעה מושלמת בעברית וסבירה באנגלית, נסיון קודם בעבודה משרדית.
נא לפנות לטלפון 08/53012 למזכירות לקביעת ראיון.

קופת חולים

לקראת פתיחת בית־החולים הכרמל החדש בחיפה

דרושות

אחיות מוסמכות ומעשיות
במשרות שלמות או חלקיות

סמוך לבית החולים יפתח מעון לילדי אחיות (המועסקות במשרות שלמות בלבד).
לפנות בכתב או אישית למנהלת שרות הסיעוד בבית־החולים הכרמל החדש, רחוב מיכל 7 חיפה, בימי ב', ד', ה' בשעות 8.00—13.00, טל. 04-256435.

מרכז קופת־חולים

דרוש
איש מכירות בכיר
בעל נסיון במכירות ומגע עם קהל

הכישורים הדרושים — בנוסף לנסיון —
* יכולת משא ומתן בדרג גבוה
* השתלבות בצוות עובדים
* יכולת הבעה, כושר שכנוע

תנאים טובים למועמד המתאים

לפנות בכתב יד בצרוף קורות חיים לת.ד. 7095 ת"א, עבור מס' 49.

אורט ישראל
לבית הספר המקיף בחצור הגלילית

דרושים

* **מורה לאנגלית**
לחטיבה עליונה
* **מורה למקצועות המתכת**
* **מורה למלאכה**
לחטיבת הביניים
* **מורה להתעמלות**
* **מורה לציור**

מועמדים יפנו למנהל ביה"ס המקיף הממלכתי בחצור הגלילית. טלפון: 37672—067.

לחברה גדולה
דרושה
כתבנית - עבריה
ברמה נאותה
למשרה מלאה
(אחרי שרות צבאי)

נא לפנות בכתב בפירוט קורות חיים ובציון מספר טלפון לת.ד. 7037 תל־אביב (בציון כתבנית).

האגודה לקידום החינוך
בפנימיה ליד ביה"ס "אורט" נתניה

דרושים

* **מדריכים/ות חינוכיים**
(משרות שלמות, מגורים במקום)
רצוי נסיון בהדרכה, המשרה והשכר לה מתאימים.
* **עובדת סוציאלית**
(משרה חלקית)
בעלת הכשרה מתאימה

מועמדים מתאימים מתבקשים לפנות בכתב, בפרוט על הכשרה בעבודה קודמת, לפי הכתובת: הפנימיה "אורט" אזור התעשיה, נתניה.

לנמפעל בטחוני באיזור ת"א

דרוש
רכש בשטח המכניקה

חייב לחיות בוגר בית־ספר מקצועי 4 שנתי או תלת שנתי וקורס השלמה.
*
בתשובה נא לפנות בכתב לת.ד. 39295 ת"א, ולצרף פירוט נסיון קודם.
— סודיות מובטחת —

מנהל/ת מחלקת תמחיר

כישורים:
1) תמחירן מוסמך
2) נסיון של 5 שנים לפחות במפעל תעשייתי
3) נסיון בניהול צוות עובדים.
4) ידיעת השפה העברית על בוריה.

מפעל גדול באזור חיפה מציע עבודה מעניינת ותנאים טובים

נא לפנות למחלקת כח אדם ת. ד. 1371 חיפה מיקוד 31000 -
סודיות מובטחת

למשרד הנדסי בתל־אביב
דרושה
מזכירה
עם נסיון של 5—4 שנים לפחות.
ידיעת הדפסה עברית.
ידיעת אנגלית ברמה בינונית.
לפנות לטלפון 33736 תל־אביב

האגודה לקידום החינוך
לפנימיה לחינוך תיכון מקצועי "כרמית" בירושלים

דרושים

* **מדריכים/ות**
(מגורים במקום)
* **מטפלות**
(מגורים במקום)

מועמדים מתאימים מתבקשים לפנות בכתב, בפרוט תולדות חיים, הכשרה קודמת ומצב משפחתי, לפי הכתובת: ת.ד. 3436 ירושלים. נא לציין על המעטפה עבור "מדריך" או עבור "מטפלת".

נציבות שרות המדינה
לאגף מס הכנסה ומס רכוש

דרושות

כתבניות
לעבודה בנציבות מס הכנסה ומס רכוש, ירושלים

קיימת גם אפשרות לעבוד בחצי משרה, כדלקמן: בין השעות 08.00 — 12.00 לפנה"צ או בין השעות 12.00 — 16.00 אחה"צ.
בקשות יש להפנות למזכירות נציבות מס הכנסה ומס רכוש, ת"ד 1170 ירושלים 91000, או לפנות אישית לחדר 201 במשרד האוצר, רח' קפלן, בנין מס' 1, הקריה ירושלים.
המועד האחרון להגשת הבקשות: 20.6.76.

לחברה מסחרית גדולה העוסקת ביבוא ויצוא

דרושים:

1. למשרדנו בחיפה:
פקיד כללי
בוגר תיכון לאחר שרות צבאי.
נא להתקשר טלפונית: 04-514251 למר ליבוביץ.

2. למשרדנו בתל־אביב:
פקידות כלליות
נא להתקשר טלפונית: 03-36031 לגבי.

האגודה לקידום החינוך
הפנימיה לחינוך תיכון בכפר־סבא

דרושים

* **אם בית קבוצתי**
(משרות שלמות אחדות)
* **מדריך חינוכי**
מגורים במקום
(משרות שלמות אחדות)
רצוי נסיון והכשרה מתאימים לתפקיד
* **עובד/ת סוציאלי/ת**
(משרה שלמה)
שעות העבודה גם אחה"צ ובערב
מועמדים מתאימים מתבקשים לפנות בכתב לפי הכתובת: הפנימיה ע"ש שטיינברג, רחוב גאולה, כפר־סבא.

מרכיבי מעליות וכן עוזרים למרכיבי מעליות
דרושים
ל"מעליות אדורם"
תל־אביב, רח' שרת 14
טלפון 259377

לחברת ביטוח דרוש/ה
פקיד/ה
למחלקת ביטוח בענף הרכב
עם נסיון של שלוש שנים לפחות
שעות העבודה: 15.00—8.00
לקביעת ראיון להתקשר 280151 — חנה.

„רבין הדביק גם אותי באופטימיות שלו"

— סיפר דובר ממשלת בון עם צאתו מישראל ■ גרמניה מוכנה לסיע להסכם־ביניים נוסף באזור

מאת נח קליגר, כתב „ידיעות אחרונות"

לממשלת בון יש „עניין כן ביותר" בעידוד הגורמים המתונים במזרח־התיכון. לכן מוכנה היא לסייע „בכל הדרכים ובכל השטחים" ל־הסכם־ביניים נוסף בין הצדדים.

קלאוס בלינג, דובר ממשלת בון וראש שי־רותי האינפורמציה של הרפובליקה הפדראלית שאמר דברים אלה בצאתו, אתמול, את הארץ בתום ביקור רשמי בן חמישה ימים, הדגיש ש־ממשלתו מעודדת מאוד מהתוצאות החיוביות של הסכם־הביניים הישראלי־מצרי.

סיבה אחרת לאופטימיות, לדברי בלינג, נער־צת בעובדה שבישראל נוכח לדעת שהן המנהי־גים והן „האיש ברחוב" („בעיקר הצעירים") מעו־ניינים ורוצים בפתרון בדרכי שלום, „אפילו תוך פשרות עם הפלשתינאים".

„בכושר מלא"

גם העובדה שראש הממשלה, שעימו שוחח שלשום, נראה „בכושר מלא ושופע אופטימיות", מחזקת את הרושם החיובי.

„מר רבין, אשר שוחח עימי גם על בעיות כלכלה, גילה אופטימיות רבה גם בשטח זה, קי־בלתי את הרושם, כי על אף המצב הקשה הוא ידע להתגבר על הבעיות", אמר — והוסיף, בנימה של הערכה: „הוא פשוט שיכנע אותי והדביק או־תי באופטימיות שלו".

ברור יעגם על בעיות האיזור, לרבות המצב בלבנון, שוחח בלינג עם מארחיו, לרבות עם שרי הבטחון והחוץ.

„בנקודות אלו, בעיקר בבעיה של לבנון, קי־בלתי מידע חשוב ומעודכן ביותר, אדווח על הכל באוזן הדחוף ביותר לקנצלר שמידט", אמר (ו־אכן, עוד אתמול, מייד עם נחיתתו בגרמניה, יצא בלינג להמבורג, לביתו של ראש ממשלת בון).

בתשובה לשאלה אמר בלינג, כי בשיחותיו עם מנהיגי ישראל לא הועלו כלל התבטאויותיו של הקנצלר בריאד, סעודיה, ביחס ל„רשות מדי־נית פלשתינאית". לדברי בלינג, לא היה בכך שום צורך, „שכן, ממשלת ישראל כבר קיבלה את כל ההסבר על דבריו של הקנצלר ועקב כך הוסלה אי־ההבנה זו".

„הקנצלר ייבחר"

באשר לאפשרות של ביקור הקנצלר שמידט בישראל, אמר בלינג, כי מר רבין שוב חידש את ההזמנה שהוגשה אל עמיתו הגרמני בקיץ אש־תקד; וכי אין ספק שהקנצלר יעשה הכל כדי לבקר בישראל כבר בשנת 1977.

„אם אמנם ייבחר שוב, בבחירות בסתיו ה־קרוב", הערתי.

בלינג חייך: „בכך אין שום ספק, הקנצלר ייבחר — למרות שהמלאכה לא תהיה קלה".

● הסניף הירושלמי של המועצה למען ארץ־ישראל יפה מארגן היום 'הפגנה נגד החלטת שר־הפנים להפקיע חלק מהשטח הציבורי של טיילת עומרית' לצורך הקמת מלון גדול. אתמול נערכה ברחובות ירושלים תהלוכה נגד ההפקעה. (תצלום: רחמים ישראלי)

משקאות, נשים וסמים במוקד החירום של עיריית ירושלים

בית־הדין המשמעתי הרשיע 3 מעובדי העירייה באשמות ...התנהגות, אי־ציות להוראות ואיומים על חברים לעבודה

— מאת ניצה ישעכרוב, כתבת „ידיעות אחרונות" —

...הוללות סמים ושיכרות במוקד החירום של עיריית ירושלים, ...כאשר הרשיע בית הדין המשמעתי של עובדי העירייה שלו־...עבירות, וגזר עליהם עונשים.

...האישום הש־... מן העובדים ...נהג ר־... מן בעבודה ...במשך ה־... הם השתכרו ...מיותם במו־... למקום צעי־רות והתעלסו איתן.

באחד מלילות פברואר 1976, בעיצומה של כוננות־שלג הסתגרו השניים במו־קד החירום של יחידתם, ב־חברת צעירות, הם סירבו לפתוח את הדלת לממונים עליהם ולעובדים אחרים, נטלו סמים, והגיעו למצב, כו לא יכלו למלא את תפ־קידם.

עובד שלישי — אף הוא ראש־צוות — הובא לדין מישמעתי באשמת עישון סמים, שתייה לשכרה, גי־דוף חברים לעבודה ומרי־בות איתם, ואי ציות להור־אות.

בית הדין המישמעתי קבע בפסק־דינו, כי ביחי־דת הבטיחות של עיריית ירושלים השתררה אווירת של אימה ואלימות. הוא הרשיע את השלושה בהת־נהגות בלתי הולמת, אי־קיום הוראות, שימוש ב־בנייני העירייה למטרות אחרות ואיומים של עוב־דים.

רק בשל היותם בעלי עבר נקי לא פוטרו מעבוד־תם בעירייה. בית הדין הס־תפק בפסילתם ממילוי תפ־קידים ביחידת הבטיחות, בהקפאת קידומם ובקיצוץ שכרם לגבי התקופה. בה הושעו מעבודתם. כן הור־דו שניים מן הנאשמים ב־דרגת לתקופה מסויימת.

יחד עם זאת, נקבע בגזר הדין, כי אם יורשעו השלו־שה בעבירות דומות בעתיד — יהיה עונשם פיטורין.

ערבים „שילמו" בטנדר תמורת נשק ותחמושת שנגנבו מצה"ל

שני חיילים הודו בגניבת 33 „עוזים" — ומכירתם לתושבים מהמשולש

— מאת איתן מור, כתב „ידיעות אחרונות" —

בבית־הדין הצבאי שבמחוז המרכז נפתח אתמול משפטם של שני חיילים, המואשמים בגניבת 33 תת־מקלעים „עוזי", מחסניות ותחמושת מבסיסי צה"ל ו־במכירתם לערבים מהכפר קלנסואה שבמשולש הקטן.

סגן התובע, סרן צבי גורפינקל, טען, כי השניים ערקו מיחידתם, וסיכמו „עיסקת נשק" עם שניים מתושבי הכפר הערבי. הם מילאו את חלקם בעיסקת על־ידי גניבת הנשק מנצה"ל. התמורה שולמה להם, בחלקה, בטנדר „סו־זו 404".

פירטי האישום המיוחסים לשניים הם קשירת קשר לביצוע פשע, פריצה וגני־בה, קבלת רכוש גנוב, החז־קת והובלת נשק לא חוקי, והחזקה שלא כחוק בנשק השייך לצה"ל. כן הואשמו הם בביצוע של כ־16 התפ־רצויות וגנבות רכוש בש־ווי של רבבות ל"י במקו־מות שונים בארץ ובבריחה מן הכלא הצבאי לאחר גי־סור סורגיו.

נשיא בית הדין סא"ל אליהו מצא, דחה את גזר־הדין לישיבה הבאה.

הורשעו החיילים שגנבו את הכלים של תזמורת חיל־האוויר

מתן גזר הדין נדחה למועד מאוחר יותר

— מאת איתן מור, כתב „ידיעות אחרונות" —

חמישה חיילים — סמל ראשון בצבא־הקבע וארבעה טוראים בשירות סדיר — הורשעו אתמול, על־פי הוד־אתם, בבית הדין הצבאי של המטכ"ל, בשורת גניבות „מוזיקאליות" לצורך הקמת להקת „פופ".

התובע הצבאי, סרן יורם צלקוטניק, טען, כי לפני כשנה פרצו ארבעה מן הנ־אשמים למחסן בבסיס חיל־האוויר וגנבו את כלי הנגי־נה של תזמורת החיל, ש־שוויים כ־100 אלף לירות. מאוחר יותר, פרצו, ביחד עם הסמל הראשון, ששירת בבסיס נח"ל, אל מחסן תז־מורת הנח"ל — והעשירו את שללם בכלים נוספים.

בין גניבת כלים לאימון בהם בקיבוץ בקרבת תל־אביב עסקו חברי הכנופיה גם בגניבות „רגילות". בעי־קר נטילת מקלטי רדיו ואי־ביזרים ממכוניות בתל־אביב. חלק משלל זה נמכר והכסף נועד להפעלת הלה־קה המיוחלת.

סניגורי הנאשמים, עור־כי הדין ליאון פיין, רפי פיירשטיין ויעקב לרר ביק־שו מן השופטים להקל בעו־נש. לטענתם איבדו הנא־שמים — כולם „בני טובים" — כל שיקול מוסרי בשל להיטותם למוסיקה ולהקמת להקה. הם אף לא התכוונו למכור את כלי הנגינה היק־רים שנגנבו.

שני רופאים שהוזמנו על ידי הסניגוריה העידו, כי אחד הנאשמים אושפז בגלל מצב פסיכוטי חמור, ושוח־רר מצה"ל.

השופטים, שבראשם ישב רס"ן בנימין שטרן, דחו את מתן גזר־הדין.

נחקרות תלונות ש„שוטרים" מתנכלים לתושבים ביפו

— מאת יוסי בר, כתב „ידיעות אחרונות" —

משטרת מחוז תל־אביב פתחה בחקירת האשמות, שהעבירה כלפיה קבוצה של 14 מתושבי גבעת־עלייה ביפו, אשר הגדירות על כוונתה לירות למרכז.

חברי הקבוצה טענו, בין היתר, כי המשטרה עוצרת כל אדם העובר בשכונה בשעות החשיכה. המשטרת הכחישה זאת; ויחד עם זאת החליט קצין תלונות הציבור במחוז תל אביב, סנ"צ רפאל דנון, לבדוק את הפרשה, ווימן אליו את אחד המאשימים; צעיר בן 27 ושמו זאקי.

נודע כי בחקירה הרכרר שהאשמות לא היו מבוס־סות די צורכן. כך, למשל, הודה זאקי כי הוא עצמו לא נפל קורבן להתנכלות שוטרים. הוא ידע רק לס־פר על בכר שלו, צעיר בן 19, אשר, לטענתו, הוטרד על־ידי מעצרים בלתי פוס־קים.

חרף זאת, ממשיך סנ"צ דנון בחקירתו.

„אני רק סוחר סמים!" - טען החשוד בפריצה

— מאת משה רונן, כתב „ידיעות אחרונות" —

„מה פתאום מאשימים אותי בפריצה? אני סוחר־סמים ולא פורץ. נתפסתי על מרפסת הבית ברחוב הירקון 82 בתל־אביב, כאשר באתי להפחיד את בעל הבית, ולדרוש ממנו תשלום חוב, בסך 8,000 לירות".

אף נגירסת המשטרה גר־סה כי השניים אינם פור־צים מקצועיים. הם המקו באישון לילה אל מרפסת ה־בית ברחוב הירקון 82, ב־תל־אביב. וכשהגיעו ליעדם, הפילו צעיץ שעמד על מע־קה המרפסת. נפץ העציץ העיר את השכנים ואלה הז־עיקו את המשטרה.

למשמע דבריהם, אתמול בבית המשפט, ובקשתם ל־השתחרר בערבות, משום שהם אינם פורצים, הגיב נציג המשטרה, רס"ר יחז־קאל נחום: „עתה, לפי דב־רי החשודים, יש לחקור אותם על סחר בסמים", ר־לשם כך דרוש מעצר ממו־שך.

השופט, יצחק רביבי, עצר אותם ל־10 ימים.

...האוויר בתל־אביב - ...מן המזוהמים בעולם

מבצע נגד רכב פולט עשן

...בתל־אביב היא מן המזוהמים ביותר ...בעיקר בגלל פליטת העשן על־ידי המכו־...

...הו ל„עבריינים" דברי הס־בר על כיוון המנועים וה־דרך למנוע פליטת עשן.

פשיטת מס על אולם חתונות

חשד להעלמת הכנסות במאות אלפי לירות הועלה אתמול, כאשר אנשי מס־הכנסה פשטו על אולם החתונות ידוע בנתניה, ד־בהיהם של ארבעת המנה־לים. כן נחקרו מומחי מס־בות וארועים.

בעלי המניות העיקרי, שהוא גם המנהל הפעיל של החברה, נעצר, ויובא היום להארכת מעצרו.

17 כתובות לייעוץ אישי בניירות ערך והשקעות

תל־אביב: רח' אחוות בית 6-8
רח' אבן גבירול 93
רח' גורדון 42 פינת רח' דיזנגוף
רח' טגור 32, רמת־אביב
ירושלים: רח' יפו 34
רח' המלך ג'ורג' 14
רח' יפו 119, מחנה יהודה
פתח־תקוה: רח' ההסתדרות 2
רמת־גן: בנין בורסת היהלומים, ז'בוטינסקי 3
חיפה: רח' הבנקים 8
רח' הרצל 20, בית הקרנות
שד' הנשיא 127, מרכז הכרמל
נתניה: ככר ציון 25
חדרה: רח' הרברט סמואל
רחובות: רח' הרצל 153
באר־שבע: רח' קרן קיימת 201
אשדוד: רח' רוגוזין 21

...אחד ...יותר לייעוץ ...מסניפי בנק אגוד, הבנק שמומחיותו בניירות־ערך והשקעות.

בנק אגוד

בנק אגוד-זה מחייב

התעשיה האווירית לישראל בע"מ
נ.ת. בן גוריון

משרד העבודה
אגף להכשרה והשתלמות מקצועית

דרושים לקורס:-
* עיבוד שבבי
* מכונאות מטוסים

נבחרים אחרי שרות צבאי בעלי השכלה של 8 — 11 שנות לימוד.
בתקופת הקורס יקבלו הלומדים גם שכר.

עם סיום הקורס ישולבו המסיימים, בעבודה מקצועית מעניינת עם אפשרויות קידום.

לקבלת פרטים נוספים נא לפנות בכתב אל: יחידת התעסוקה של התעשיה האווירית נ.ת. בן גוריון או אישית בימים א—ה' בין השעות 08.00—15.00.

תחבורה למפעל תחנה מרכזית ת"א — רחוב פין קו 475 מאסף לוד.
תחנה מרכזית פ"ת — קו 249 מאסף רמלה.

לחברה הפועלת בארץ ובחו"ל
דרושים
בעלי מקצוע בשטח החשמל
(אינסטלציה, תחזוקה לוחות פיקוד מתח נמוך וגבוה)

בעלי מקצוע העונים לדרישות הנ"ל ולהם ידע מושלם בשפה הצרפתית מת־בקשים לפנות לת. ד. 7078 ת"א עם פרוט תולדות חיים, רקע מקצועי כולל תעודות.

רק מועמדים מתאימים — ייענו

לחברה מסחרית גדולה דרושים

1. מנהל/ת חשבונות
כישורים: סוג ד' בהנה"ח, נסיון קודם של 5 שנים לפחות.

2. פקידה כללית
לעבודות משרד והדפסה בעברית.

אפשרויות קידום טובים לאדם המתאים.
שעות העבודה: 8.00—16.00.

מועמדים רציניים יפנו בכתב יד לת.ד. 4496 חיפה, עבור מספר 33051.

לויטלגו מפעלי מקמציל בע"מ
דרוש/ה
עובד/ת צעיר/ה
למשרה מעניינת בשטח הפקוחות והנהלת החשבונות
קיימות אפשרויות להתקדמות
נא לפנות בפרטים מלאים לת.ד. 13033 ת"א

לעבודה אחראית בנושאי יבוא
דרוש/ה
פקיד/ת יבוא
● שליטה מושלמת באנגלית (רצוי שפת אם)
● ארגון וניסות עצמאיים
● בעלי נסיון בשטח היבוא יועדפו
נא לפנות טלפונית למספר 259365, תל־אביב

ליתו
לחברתנו ברעננה
דרושים
* מנהל חשבונות מתחיל
* פקידה לאחר שרות צבאי עם תעודת בגרות
רצוי מקום מגורים מאזור השרון. לפנות אישית בשעות 8.00—16.00 לרחוב יש־ראל בק 34 תל־אביב. טלפון 32002.
שרותי חשמל ואלקטרוניקה איש תמ

דרושים
* מכונאי דיזל
* חשמלאי תעשייתי
רצוי בעלי נסיון בציוד בנין
נא לפנות למר בן־צבי, „רסקו" — רח' הר־סיני 3, ת"א. טל. 622211.
על רסקו! אפשר לסמוך!

למשרד חקירות מבוסס
דרושים
* חוקרים מנוסים עם רכב
* קציני/ות בטחון
בעלות נסיון לעבודה באזור ת"א
תנאים מצויינים למתאימים
לפנות בכתב יד לת.ד. 6609 ת"א עבור „חקירות"

---

elfio
דרושה
פקידה מתלמדת
לחישוב פרמיות
לפנות לטלפון: 824121
חוכה מפעלי טריגה בע"מ
רח' הפנין 3, ת"א טל 824121

שרותי השומרים
דרושים
שומרים
יוצאי צבא, עד גיל 55, לשמירה במשמרות בתל־אביב והסביבה.
לפנות בין השעות 08.00—14.00 רחוב יהודה הלוי 131, ת"א טלפון 03-225571, 03-227487 נא להביא תמונת פספורט, תעודת זהות ופנקס מילואים.

אקדמאי

אתה דרוש לנו לעבודה בטחונית

אם הנך משוחרר צה"ל עד גיל 30, בעל נסיון פיקודי, כושר בריאות תקין.

אנו מציעים לך:
● עבודה בלתי שגרתית הכרוכה בניידות.
● קביעות בעבודה בתנאי שכר טובים ותוספות מיוחדות.
● לימוד השפה הערבית בתנאי פנימיה בתוספת שכר.
● מסלול קידום רחב.
● הצמדת רכב בתום תקופת ההכשרה.

פנה אלינו בכתב לת.ד. 39339 תל־אביב או לת.ד. 77 ירושלים (עבור י.ש) בצרוף פרטים אישיים מלאים קורות חיים ומס' טלפון.

אנו דורשים ממך הרבה - ומציעים לך הרבה יותר

קרית האוניברסיטה בשדה בוקר
מדרשת שדה בוקר בנגב

לפרויקט לחינוך סביבתי
דרושים
* ארכאולוג/הסטוריון (הסטוריה של א"י)
* פסיכולוג חנוכי/סוציולוג
* מדריך פדגוגי ללמודי הטבע

המועמדים שיתקבלו, יעברו במסגרת עבודתם השתלמות בחינוך סביבתי ויעברו בשיטות הוראה מתקדמות בתאום עם ביה"ס שדה.

המועמדים מתבקשים לפנות בכתב, בצרוף תולדות חיים אל: קרית האוניברסיטה בשדה בוקר (עבור הפרויקט לחינוך סביבתי) מדרשת שדה בוקר.

דרושה מזכירה בכירה
לחב' יבוא ושווק בענף האלקטרוניקה והמתכת

דרישות התפקיד: * שליטה מוחלטת בעברית ואנגלית, כולל הדפסה * נסיון בנהול משרד * מגע עם לקוחות * 5 ימי עבודה בשבוע

לראיון להתקשר 288741 או 280082 ת"א

למפעל גדול בתל־אביב
דרוש(ה)
עוזר(ת) למנהל חשבונות
בעל(ת) נסיון
לעבודה במחלקת החשבונות
לקביעת ראיון נא לצלצל לטלפון: 824261 כולל שישי בין השעות 8.30 — 15.00

חברת ביטוח נודעת בתל־אביב
מחפשת כתבנית
* אנגלית — עברית
* עברית — אנגלית
ליום עבודה רגיל
לעבודה מעניינת במשרד ...תנאים מצוינים ...לפנות טל: 622855 בין השעות 13.00—15.00

פקיד/ת יבוא

כישורים:
1) בקיאות בעבודה עם בנקים בנושאי יבוא על כל צורותיו.
2) התמצאות בנוהלי יבוא.
3) התמצאות בחוקי מטבע זר.
4) שליטה מלאה בשפות עברית, אנגלית וגרמנית.
5) ידיעה בקצרנות.
6) תפעול כמלקם.
7) ידע כללי בחשבונאות.

מפעל גדול באיזור חיפה
מציע עבודה מעניינת ותנאי שכר טובים

נא לפנות למחלקת כוח־אדם, ת.ד. 1371, חיפה, 31000.
סודיות מובטחת

למפעל תעשיתי ברמת־גן
דרוש
מנהל חשבונות ראשי
ידע בשפה האנגלית הכרחי
לפנות בציון נסיון קודם אל ת.ד. 22183 ת"א

המשך מודעות לוח כפול ב„24 שעות" עמ' 32 — 37

במלאות שנה לפטירתו
של בעלי היקר
עוה"ד יעקב (ישה) בן אמיתי ז"ל
תערך אזכרה ליד קברו
בבית־העלמין שבנחלת יצחק, תל־אביב,
ביום חמישי, — 10 ביוני ב־3 אחה"צ.
ידידים ומוקירי זכרו מוזמנים.
מתאספים ליד השער.
רגינה בן אמיתי

לעו"ד ברכה ברוך
השתתפותנו הכנה באבלך
על פטירת
אביך ז"ל
אהרן ומאיר שוילי

למשפחת שוורץ
אתכם באבלכם הכבד
במותו ללא עת של יקירכם
פולדי ז"ל
חברנו לעבודה
עובדי התעשיה
האלקטרו־אופטית
בישראל בע"מ

מינהל המחקר החקלאי
מרכז וולקני — בית דגן
משתתף באבלה של
חנה ויליגר־כהנה
על פטירת
האב
ההנהלה והעובדים

עברו שלוש שנים מאז נלקחה מאתנו
יקירתנו, אהובת נפשנו הבלתי נשכחת
בלה לובצקי ז"ל
האזכרה תתקיים מחר,
יום רביעי, י"א סיון, תשל"ו, ה־9 ביוני 1976
בבית־העלמין שבחולון.
הרוצים לכבדה ולהתייחד עם זכרה, נפגשים
מחר, ה־9.6.76, בשעה 4.15 אחרי־הצהרים,
ליד השער החדש של בית־העלמין בחולון.
מאיר לובצקי
מירי ואיתמר
וכל המשפחה

במלאות שנתיים למותן של
מירה אהרני ז"ל
ניבה הנפלד ז"ל
נעלה לקברן ונתייחד עם זכרן
בבית־הקברות החדש של רמת־השרון
(ע"י כביש גהה צומת רעננה)
מחר, יום רביעי, י"א סיון, תשל"ו (9.6.76),
בשעה 4.00 אחרי־הצהרים.
נפגשים ליד שער בית־העלמין.
המשפחות

ביום השנה השישי
לנפטר יקירנו הבלתי נשכח
סגן בני (בנימין) לסקין ז"ל
תתקיים אזכרה
ביום חמישי, י"ב בסיון, תשל"ו (10.6.1976),
בשעה 17.00, בבית־העלמין הצבאי בקרית־שאול.
מוקירי זכרו נפגשים ליד השער.
המשפחה

במלאות 6 חודשים למות בעלי,
אבינו היקר
ויקטור גז ז"ל
תערך אזכרה לזכרו
ביום רביעי, י"א סיון, תשל"ו (9.6.1976),
בשעה 18.00, בבתיים, בבית־הכנסת עולי לוב,
ברחוב ויצמן (עמידר).
כ"ב נעלה לקברו
בשעה 10.00 בבוקר בבית־העלמין בחולון.
נפגשים ליד השער הישן.
המשפחה

במלאות שלושים לפטירתו
של יקירנו
מהנדס
מאיר חיימוביץ
(קונסטנצה — רומניה)
תתקיים אזכרה וטקס גילוי מצבה
ביום חמישי, י"ב בסיון, תשל"ו (10.6.1976),
בשעה 15.30 אחה"צ, בבית־העלמין בחולון.
נפגשים ליד השער הישן.
המשפחה המתאבלת

ליצחק אלקלעי
אתך אנו באבלך במות עליך אמך
הלנה אלקלעי ז"ל
ליובושיץ קסירר ושות'
ההנהלה והעובדים

מטה משמר הגבול
משטרת ישראל
משתתף באבלו של
שוטר דוד גאן
במות עליו אשתו
אילנה ז"ל

לחברנו לעבודה
משה שמש
אתך באבלך על מות
אביך ז"ל
מפעלי ים המלח בע"מ
אגף השיווק

מחלקת הסיור / המטה הארצי
משטרת ישראל
משתתפים באבלו של
מפקח־משנה אמציה עשת
במות עליו
אמו ז"ל

מפעל הפיס
אבל על מותו של
יעקב אב־רזי ז"ל
לשעבר חבר הדירקטוריון
ומשתתף בצער המשפחה
יצחק אורן, יו"ר הדירקטוריון

במלאות שלוש שנים
לנפילתו של בננו
יחיאלי עמית ז"ל
נעלה לקברו
ביום חמישי, 10.6.76, בשעה 15.30
לאחר מכן תהיה הסעה למירון.
בערב תתקיים אזכרה
מוקירי זכרו מוזמנים.
משפחת יחיאלי
וקיבוץ ברעם

לאליעזר מאירוביץ
השתתפותנו הכנה באבלך
על פטירת
אמך ז"ל
אהרן ומאיר שוילי

משפחות בר־רב־האי ו־חת
מודות לכל המנחמים אותן בכתב ובעל־פה
במות יקירתם
ד"ר
שולמית בר־רב־האי
ז"ל
ערב לזכרה יערך על ידי בית ויצ"ו חיפה,
ביום ה' 10.6.76 י"ב בסיון תשל"ו, בשעה 8
בערב, במועדון ויצ"ו שדרות מוריה 50.

האב המסור, הסב [...]
איש התורה והמצוות
שלום כה[ן]
הלך לעולמו
ההלויה תצא היום, יום שלישי, י' סיון [...]
(8.6.76) בשעה 10.30 בבוקר, מבית [...]
"רמב"ם", רח' ברודצקי 12, [...]
המתאבלים:
בנו שמחה
ומשפחתו;
מזרחי, כהן, [...]

במלאות שנה לפטירת יקירנו [...]
אלברט (בקו) בן[...]
ז"ל
נעלה לקברו ונתייחד עם זכרו [...]
יום רביעי, י"א בסיון תשל"ו (9.6.76) [...]
אחה"צ בהר המנוחות, גבעת שאול, [...]
נפגשים ליד שער בית העלמין
המשפ[חה]

משתתפים באבלו של
צנגאוקר יצחק
במות עליו
בנו ז"ל
חבריו לעבו[דה]

למשפחת קלגסבלד
אתכם באבלכם הכבד
במות יקירכם
שמעון ז"ל
מפעל "טעמי" [...]

בצער רב אנו מודיעים על פטירתו של
ראש משפחתנו
שמעון קלגסבלד
ההלויה תצא היום, יום שלישי, י' סיון תשל"ו (8.6.76), בשעה 3 אחה"צ,
מבית ההלויות העירוני רח' דפנה 5 תל־אביב לבית העלמין בקרית שאול.
המשפחה

בצער רב אנו מודיעים
על מות מנהלנו
שמעון קלגסבלד
"קר" מפעלי מתכת בע"מ

לוחם שמאלני חמוש מוליך ילדים למחסה בפרבר ביירותי, שבו התחוללו אתמול קרבות עזים בין מחבלים פלשתינאיים לאנשי אירגון "א־צאעיקה" הפרו־סוריים. (תצלום־רדיו "יו.פי.")

[קפ]וצ'י מצליח להגניב [מכתבים] - למרות בידודו
מאת אריה אבנרי, כתב "ידיעות אחרונות" — [...] הלוין קפוצ'י מצליח להגניב מכתבים [...] שהוא מוחזק בתא נפרד, [...] כ־40 אסירים, ונעשים מאמצים [...] של קשרים בינו לבין אסירים בטחוניים.

על כך מסר שר המשטרה שלמה הלל, במכתב ששיגר אל ח"כ עקיבא נוף (ליכוד). נוף מחה על הסדרים הקיימים בכלא רמלה, בעקבות כתבה בנושא זה שפורסמה ב"ידיעות אחרונות".

במכתבו של הלל אל ח"כ נוף נאמר, בין היתר: "ארגנם קבוצה של אסירים בטחוניים מוחזקת בהפרדה, לאור סירובם לצאת לעבודה במרכז חדש לתעסוקה. אך מנהל בית הסוהר נוקט באמצעים על מנת לקיים את הסדר הטוב והמשמעת ביחידה. האסיר קפוצ'י נמצא בהפרדה, אך בכל זאת אי־אפשר למנוע בצורה מוחלטת קשר או העברת ידיעות מאגף לאגף, ומדי פעם התקבל מידע, כי האסיר קפוצ'י הצליח ליצור קשר עם אסירים אחרים הן על ידי העברת פתק או מכתב, או באמצעות אסיר שליח.

"בנסיבות הקיימות ובמגבלות שבהם אנו נתונים, אין לצערי אפשרות להבטיח הפרדה נוספת. חזקה על שירות בתי הסוהר והסוהרים, שהם עושים כמיטב יכולתם לצמצם סכנה של הפרות סדר, התפרצות מסוכנות או סכנת בריחה".

[הו]ראות קבע אוסרות [שת]יית מים ממעיינות"
[...] לקו בהרעלות משתיה בטיולים
מאת [...]ה ישפרוב, כתבת "ידיעות אחרונות" — [...] המקרים של תלמידים שהורעלו [...] בטיולים, הודיע אתמול איש משרד־החינוך [...] אזהרה מפורשת [...] שתיית מים ממעיינות [...] ספר תיכוניים כי לא קיבלו כל הודעה מוקדמת על איסור שתיית מים בטיולים.

במקרים האחרונים שארעו לקו ילדים גם בטיפוס המעיים. עשרות תלמידים שהורעלו משתיית מים ב־[...] ודאי עמוד באחרונה, קיבלו זריקות חיסון נגד צהבת מחשש שילקו במחלה.

[...]אלמונים חטפו 2 [תי]קים - ו־1650 לירות
[...] של שני ארנקים אירעו אור ליום [...] בעל מסעדת בכיכר מלכי ישראל, ג'קי רונן, ושדדו ממנו תיק עור שהחזיק. בתיק היו רק 50 ל"י. עד כה לא נעצרו חשודים.

סחורה ברבבות ל"י נגנבה מבוטיק ברעננה
סחורה בשווי כ־150 אלף לירות נגנבה בפריצה שהיתה אמש לבוטיק "רות" ברעננה.

[נע]ר בן 14 הנהיג כנופיה [שג]נבה מוצרי חשמל בפ"ת
[מ]נהיג נמוך־הקומה נאלץ להגביה את מושב הנהג [בעזרת] נעוות חפצים שונים, כדי שיוכל לנהוג ברכב...
מאת אלחנן ניצן, כתבנו בפתח־תקוה — [...] שגילו אינו עולה על 14, [...] אשר נלכדה ע"י משטרת [...] פריצות בחנויות רבות בעיר.

פורצים שברו את חלון הראווה באבן גדולה והחלו להעמיס מכשירי סטריאו יקרים על מכונית "כרמל דוכס".

כשהבחינו הפורצים בשוטרים, הם מיהרו להימלט במכוניתם, [...] כות סטריאו והשאירו על המדרכה שתי מערכות נוספות.

הם דהרו לעבר כביש פ"ת—לוד כשהניידת בעקבותיהם, ולאחר מירדף קצר איבד נהגם, בן ה־14, את השליטה על רכבו והמכונית התהפכה על גגה במרכז הכביש. הפורצים, שנפגעו קל, לא איבדו עשתונותיהם ונמלטו לשדות הקיבוץ בארות־יצחק, שם נלכדו על־ידי רב־הסמלים יוסף עלני ובן־ציון צדוק.

חקירת הכנופיה העלתה, כי מנהיגה בן ה־14, משכונת עמישב בפ"ת, גנב את מכונית ה"כרמל" ברמת־גן והחביאה ליד ביתו. בשעות הלילה הגיע עם חבריו, יעקב אלמדורי (23) ומשה לרבטון (20) וצעיר נוסף בן 16 ופרץ לחנויות לצרכי חשמל ברחבי העיר.

בחיפוש שנערך בבית אחד מהם נמצאו מערכות רדיו ורשמי־קול בשווי של 20 אלף לירות, אשר זוהו והוחזרו לבעליהם. תוך כדי חקירה גילו השוטרים, לתדהמתם, כי מנהיג הכנופיה בן ה־14 נאלץ להגביה את מושב הנהג באמצעות חפצים שונים, כיוון שרק בדרך זו הצליח הנער נמוך הקומה לראות את אשר לפניו...

מענקי־יצירה בתחום הספרות
ארבעה מענקי־יצירה בתחום הספרות היפה הוענקו על ידי קרן תל־אביב לספרות ולאמנות לשנת 1976. מקבלי המענקים הם: עוזר רביון, חדוה הרכבי, יורם קניוק, וסמי מיכאל.

[...] קודר אנו מודיעים על פטירתו [...] בננו ואחינו היקר באדם
דוד לגזיאל
(בן משה לגזיאל יבדל"א)
שנפטר בגיל 30
[ההלויה תצא] מחר, יום רביעי, י"א סיון תשל"ו [...] בשעה 12.00 מבית הכנסת "שערי [...]", רח' סוקולוב פינת ז'בוטינסקי, בני־ברק, לבית העלמין בחולון
[...] יעמיד לרשות המלווים [...] מבית המנוחה, [...] 14 חולון, בשעה 11.15 [...] בבית המנוחה
אבלים: אשתו, ההורים,
אחיו, אחיותיו ובו"ב

בצער רב אנו מודיעים על פטירת
בעלי, אבינו, אחינו וסבנו היקר
[מ]ושה איואן ז"ל
בר' צלח ז"ל
[...] אתמול, יום שני, ט' סיון תשל"ו (7.6.76) בבית העלמין בחולון.
המשפחה המתאבלת
[...]

במלאות שלושים יום לפטירתו של
[י]חזקאל קלי (אוזי בוזי) ז"ל
[...] בתאונה הקטלנית ממנה לא שב
זכרו לא ימוש מאתנו
ואותו נזכור לעולמי עד
מאחותו אגיטה וגיסו רימונד

במלאות שנתיים לנפילת בננו ואחינו
רב"ט אריה פרילינג
ז"ל
במלוי תפקידו
תערך אזכרה מחר, יום רביעי, י"א סיון, תשל"ו, 9.6.76, בשעה 4.30 אחה"צ בבית־העלמין הצבאי חוף הכרמל בחיפה.
התחבורה מבית ההורים, רחוב פבזנר 18 חיפה, בשעה 4 אחה"צ.
המשפחה

בוטיק ירושלמי "הזמין" סחורה אצל פורצים...
— אך הם נלכדו במארב, כשהעמיסו את הסחורות — ובעיקבותיהם נעצרו לחקירה גם המזמינים
מאת אלחנן ניצן, כתבנו בפתח־תקוה — בעלי בוטיק ירושלמי ידוע מצאו להם דרך קלה לרווחים בהזמינם סחורה גנובה אצל שני פורצים בפתח־תקוה.

השניים פרצו בשבוע שעבר לבוטיק "פריינטי", ברחוב חיים עוזר בפתח־תקווה, וגנבו בגדים וסחורות בשווי של 80 אלף ל"י. מפקח מישנה אריה שגיא, רס"ר גרשון פנקס וסמל עמרם קורקוס, סחרו במיבצע בילוש וגילו חלק מן הסחורות בבניין נטוש, ליד בית־הקברות המקומי.

במארב שהטמינו במקום לכדו את יצחק קטלובסקי (22) ויעקב מויאל (23), החשודים בפריצה, שעה שהעמיסו על משאית את הסחורה הגנובה.

לדברי הפורצים, הספיקו כבר להעביר חלק מן הסחורה לבוטיק ירושלמי ידוע, שבעליו הזמין אותם לבצע את הפריצה ולהעביר לו את הסחורה.

בעלי הבוטיק נעצרו אף הם לחקירה.

קורס עזרה ראשונה לאנשי "משמר־אזרחי"
26 קיבלו תעודות־בוגר
עשרים וששה אנשי "המשמר האזרחי" במרחב הירקון קיבלו השבוע, בטכס שנערך במשמרת רחוב דיזנגוף, תעודות בוגרי קורס עזרה ראשונה אותו סיימו.

הקורס, שנמשך 24 שעות לימוד, התרכז במתן עזרה ראשונה במקרים בהם קיימת סכנת מות — תאונות קשות או פיגועי אויב — והחניכים למדו שיטות הנשמה מלאכותית, עצירת שטפי דם, מניעת חנק וטיפול ראשוני בפגיעות־חזה מסוכנות.

מפקד המרחב ניצב־משנה בני רז, אשר הודה למגן דוד אדום על סיועו בקיום הקורס ולד"ר נחום סנדורסקי, בעצמו מתנדב המשמר האזרחי אשר העביר את הקורס — אמר כי יתקיימו קורסים נוספים ככל אשר ימצאו מתנדבים. באשר הכוונה היא לצרף בוגר הקורס לכל סטרול ממונע של "המשמר" ובמידת האפשר גם לכל סטרול רגלי. עדיפות תינתן לאנשים שאינם יוצאי צבא למען אשר בעיתות מלחמה, יוכלו לסייע לאנשי הג"א.

קיצבאות ילדים
(סוף מעמוד ראשון)
הוראה, שאין אפשרות לסטרם.

הקיצוץ אפשרי רק מיתר 15 אחוזים, שכל פגיעה בהם תהיה פגיעה חמורה בנושאים חיוניים.

ביטול לימוד חינם בכיתות ט' י' יכניס לאוצר כ־50 מיליון לירות.

למתנגדי ההצעה לקצץ בקיצבות הילדים הצטרף אתמול מזכיר ההסתדרות, ירוחם משל, שאמר כי "ההסתדרות לא תיכנס לכל ברור עם הממשלה על שינויים בהסכמים חתומים עם הממשלה". על ההצעה אמר כי היא "סגולה ופוגעת" ועלולה לגרום עוול למשפחות עובדים בניגוד לערכים של יושר חברתי וסוציאלי.

צמרת המדינה "טבעה" בין אלפי הקרואים
(סוף מעמוד 3)
אך, כאמור, לא היתה זו חתונה של "שמנה וסלתה". ורוב הבאים היו מושבניקים וקיבוצניקים צרובי שמש, פועלים ובני נוער רבים — עדות לעממיותו של שר־החקלאות.

טקס החופה נערך בכניסה לבית־הכנסת "מגן שלמה", הקרוי על שם בנו הבכור של השר, רב"ט שלמה אוזן הי"ד, שנפל במלחמת ההתשה בסואץ. היתה זו השמחה הראשונה במשפחת אוזן, מאז האסון שפקד אותה לפני חמש שנים. והיה זה אף טבעי שהמונים רבים הקשורים בשר בקשרי ידידות באו להשתתף בשמחת המשפחה.

את הטקס הנחה הרב ח"כ מנחם הכהן. לשלידו הרבנים הראשיים עובדיה יוסף ושלמה גורן, שלא החליפו מלה ביניהם. את החופה עצמה ערך הרב של הכפר, משה פרץ.

כמו בכל חתונה צמרת, גם כאן שימש האירוע הזדמנות ל"פגישות עבודה". הרמטכ"ל שהגיע במסוק, פנה מיד, לאחר שבירך את אבי החתן, יחד עם שר הבטחון וראש־הממשלה לדיון התייעצות דחופה. לידם שרפרפים נמוכים. בהתייעצות השתתפו מנהל לשכת ראש־הממשלה, אלי מזרחי, ומזכיריהם הצבאיים של פרס ורבין. נשלפו ניירות והוצגו מסמכים. השומרים לא מנעו מהצלמים לצלם אך הרחיקו עתונאים מטווח שמיעה.

אהרון אוזן התנשק עם מי שהיה פעם שר־החקלאות, משה דיין, שבא עם רעייתו רחל, דקות אחדות לאחר שבאו ראש־הממשלה ורעייתו. לאה רבין ורחל דיין ישבו זו בצד זו בגן הענק. אך הגברים לא החליפו מלה ביניהם.

המסיבה נערכה בגן יער נורות צבעוניות וזרקורים. מאות מסובים ישבו ליד שולחנות מכוסים מפות לבנות ומקושטים בפרחים ובירק וכיבדו את לבם בכיבוד שבלט בצניעותו.

משלחת של צעירי חב"ד פתחה בשירה וריקודים. ר' זמורות ג'אז הרקידה את שחקני הכדורגל, חבריו של החתן לקבוצת הכדורגל הפועל מרחבים (בה משחק עמוס אוזן כשוער) שהריטו את החתן ואת הכלה על כתפיהם.

קרוב משפחה של השר אוזן, ויקטור אוזן, רקא בשבחו של השר ואמר כי הוא ראוי להיות ראש־ממשלה. הערה זו הצליחה לסחוט חיוך מראש־הממשלה, יצחק רבין, שאמר: "עכשיו יש לי מתחרה חדש".

טנקים סוריים מתקדמים לביירות
(סוף מעמוד ראשון)
היה העקוב מדם ביותר, מאז פרצה מלחמת האזרחים בלבנון. כתב ה"בי.בי.סי." כי בקרבות נהרגו מאות מחבלים ואנשי שמאל, בעוד מספר אבידות הסורים נאמד בעשרות.

"אימה חריפה"
הכתב סיפר, כי בתקיפות האוויר הסוריות על נמל ביירות, נמל התעופה ומטרות אחרות, הופעלו מטוסי "מיג־17" סוריים ומטוסי "האנטר" של חיל־האוויר הלבנוני, אשר הוטסו בידי טייסים לבנוניים.

לדברי הכתב, אין עוד ספק, כי הסורים ינסו להשתלט על ביירות כולה, ואין להניח, כי יבכבו הפסקות־אש לפני השלמת משימתם. הפלשתינאים טוענים, כי הכוחות הסוריים ובעלי בריתם, המשתתפים במיתקפה, מונים עד 25 אלף איש.

נוכח המצב הקשה, שאליו נקלעו המחבלים, הזהיר אתמול דובר אש"ף בקאהיר, ריבחי עווד, את ממשלות ערב, כי הן מונעות נגד עצמן התקפות נוסח "האדמה החרוכה" מצד המחבלים, אם לא יעזרו לפלשתינאים בלבנון. עווד הזכיר, טבח הפלשתינים בירדן, בספטמבר 1970 והוביל להקמת ארגון "ספטמבר השחור", ואם יישנה טבח דומה בלבנון, "יושתלו עשרות תאים של "ספטמבר השחור" בארצות ערב".

פנייה רוסית
דובר אש"ף בקאהיר מסר מצידו, כי יאסר ערפאת פנה לברז'נייב ולקוסיגין בבקשה שיעזרו לו נגד סוריה. [...]

מהוך כך מסר אמש ה"בי.בי.סי." מאנקרה, כי ממשלת טורקיה ביקשה מסוריה [...] לאור, נראה לטענה, ש[...] עליה להתכנס [...]

היום עומד להתכנס בקאהיר מושב־חירום של שרי החוץ הערביים, המוקדש לדיון במצב בלבנון. הכנס נקרא על פי יוזמת אש"ף, שידרוש מסילוק הכוחות הסוריים מלבנון, כתנאי להפסקת האש. [...]

סטוליה לשים קץ לשפיכות הדמים בלבנון, מן תצית את העולם הערבי כולו.

מואשינגטון מטלגרף כתבנו נסים קויתי:

האמריקנים מאמינים, כי הסורים פתחו עתה במיבצע שנועד לשבור את כוחו של אש"ף, ונראה, כי התפתחות מלחמה בקנה־מידה מלא בין הצבא הסורי לבין ארגוני המחבלים. עם זאת, מקורות אמריקניים אמרו בשיחות חולין, כי אינם מאמינים, שבשלב זה, ינסה הצבא הסורי לכבוש את ביירות. האמריקנים משוכנעים, כי תהיה אשר תהיה ההחלטה של שרי החוץ הערביים בקאהיר, לא יעזוב הצבא הסורי את לבנון, אלא לאחר שיושכן שלום במדינה.

וואשינגטון ממשיכה לקיים קשר מתמיד עם דמשק ומידע על ההתפתחויות באיזור מועבר אל שר החוץ האמריקני, הנרי קיסינג'ר, הנמצא עתה בצ'ילה.

שירלי טמפל תהיה ראש הטקס בארה"ב
הנשיא פורד ימנה בקרוב את שירלי טמפל־בלק לתפקיד ראש הטקס של ארה"ב. שירלי טמפל — שבילדותה היתה כוכבת בסרטי הוליווד — מכהנת עתה כשגרירת ארה"ב בגאנה. (יו.פי.)

סאדאת: פניתי לפורד
(סוף מעמוד ראשון)
השתתפות הפלשתינים. אני יודע, שבנקודה זו יערימו הישראלים מכשולים. אבל עלינו להיאבק בעיקשות, כדי שהפלשתינים יבואו לתפוס את המושב שלהם ליד השולחן.

"פירוש הדבר, שנחושה החלטתנו להגיע לשלום כולל. שכן הבעיה הפלשתינית היא לב הסיכסוך המזרח־תיכוני, ובלעדיהם לא ייתכן שלום בר־קיימא".

לדעת סאדאת חייבת ועידת ז'נבה לשמש מסגרת להסדר כולל, בהשתתפות כל הצדדים. "אחרי הבחירות לנשיאות ארה"ב נקבע לוח־זמנים להשגת הסדר זה", אמר.

"אם נצליח לשים קץ למצב המלחמה, עלינו להבטיח ערובות ושמירה לישראלים ולערבים. כי אז נוכל להכשיר את הדרך אל השלום, ובכללה מצרים לא תהיה עוד משועבדת להוצאות הצבאיות, כפי שהיא כיום" — המשיך סאדאת.

"על מעורבות" ציין, כי הן יוכלו להינתן על־ידי מועצת הבטחון, או המעצמות הגדולות, "או כל אדם או גורם, שבו תרצה ישראל".

נשיא מצרים חזר והביע את תמיכתו בכינון מדינה פלשתינית עצמאית בגדה המערבית וברצועת עזה. אבל הוא ציין, כי הפלשתינים "מתחרים זה בזה בקיצוניות", ועליהם להציג תכנית מפורטת לעולם כולו.

"ידם של הקיצוניים בשורות הפלשתינים מתחילה להיות על העליונה", אמר סאדאת. "מסיבה זו, ביקשתי מהנשיא פורד וד"ר קיסינג'ר, לפתוח בדו־שיח עם הפלשתינים, כדי שהמתונים יוכלו לשמור על עמדות ההנהגה".

"דו־שיח כזה" — סיכם סאדאת — "רק יקל על הישראלים".

שר־המשטרה — שלמה הלל, העומד בראש ועדת השרים לעניני רווחה עומד לבקש פגישה עם ראש־הממשלה, כדי להציע מבנה חדש של מערכת הרווחה כולל הקמת משרד לרווחה חברתית.

המטרה של ההצעה תהיה להלק את הסמכויות בנושא זה, כך שתימנע חריגה ממדיניות הממשלה.

ידיעות אחרונות — המערכת והמנהלה: ת"א, רח' יהודה מוזס 6, ת.ד. 109 [...] סניף ירושלים: רח' הלל 10 [...]